

# BC3 – RELATIONS ENTRE LA CELLULE ET SON MILIEU

*Matrice extracellulaire, jonctions et cytosquelette*

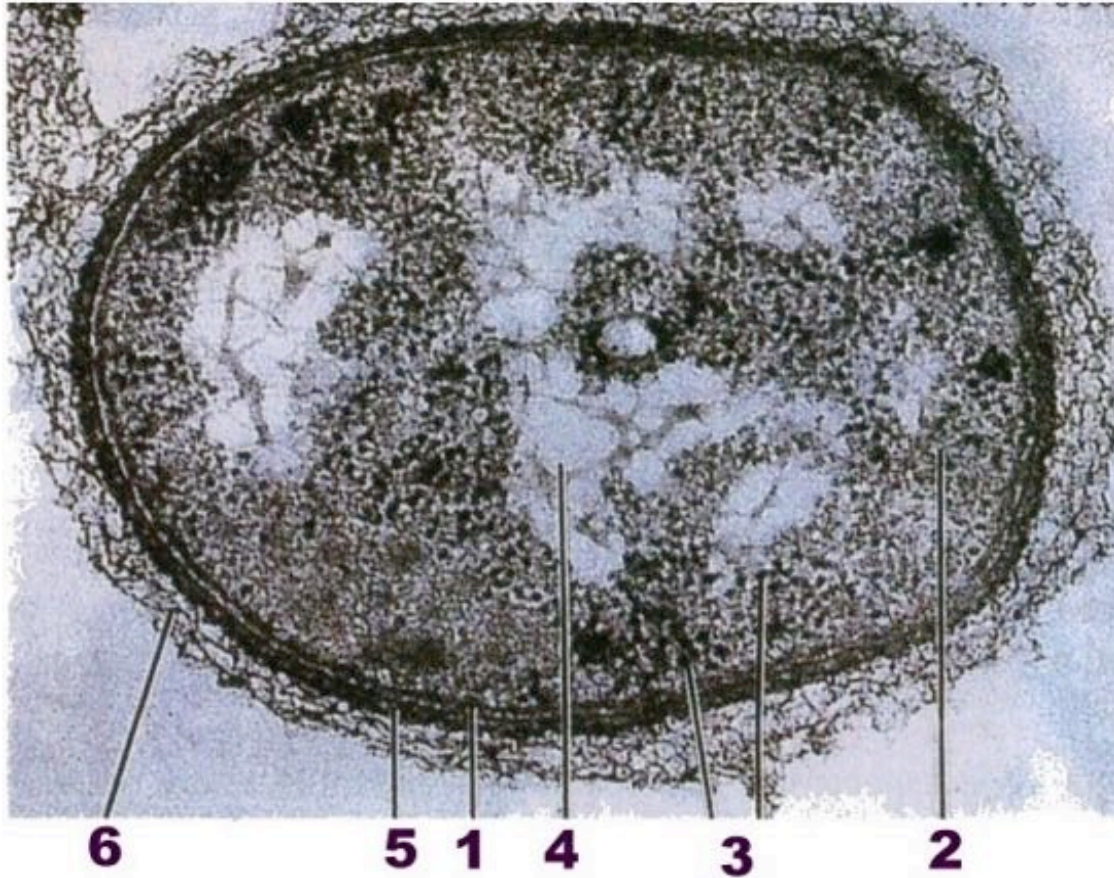
# Introduction

- Rôles matrice extracellulaire

Problématique : Comment est assurée la cohésion et la coopération des cellules au sein des tissus chez les organismes pluricellulaires ?

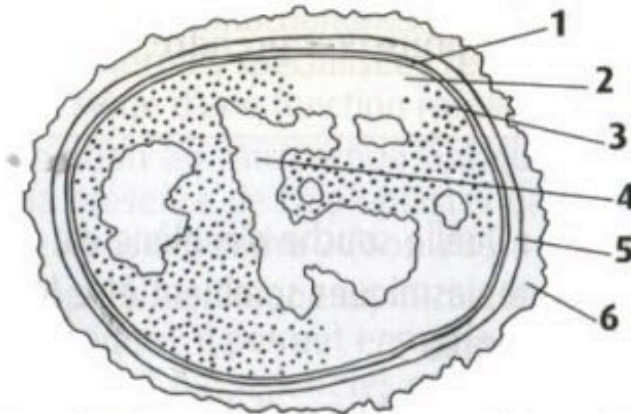
# Cas de la paroi des bactéries

**Bactérie, Pseudomonas ( MET X 70 000)**



Toutes les cellules procaryotes ont en commun trois composantes :

- une membrane plasmique qui sépare la cellule de son milieu et régule les entrées et les sorties des substances ;
- du cytoplasme contenant des milliers de ribosomes ;
- un ou plusieurs nucléoïdes (zones claires) qui contient le matériel héréditaire (un chromosome qui n'apparaît jamais sous une forme condensée).



1. membrane plasmique. 2. cytoplasme. 3. ribosome.  
4. nucléoïde. 5. paroi cellulaire. 6. capsule.

# Plan

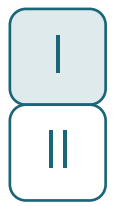
## I. La cohésion des cellules permise par la présence d'une matrice extracellulaire

- A. Composition des matrices extracellulaires animales et végétales
- B. Des propriétés assurées par les matrices extracellulaire
- C. Des structures dynamiques

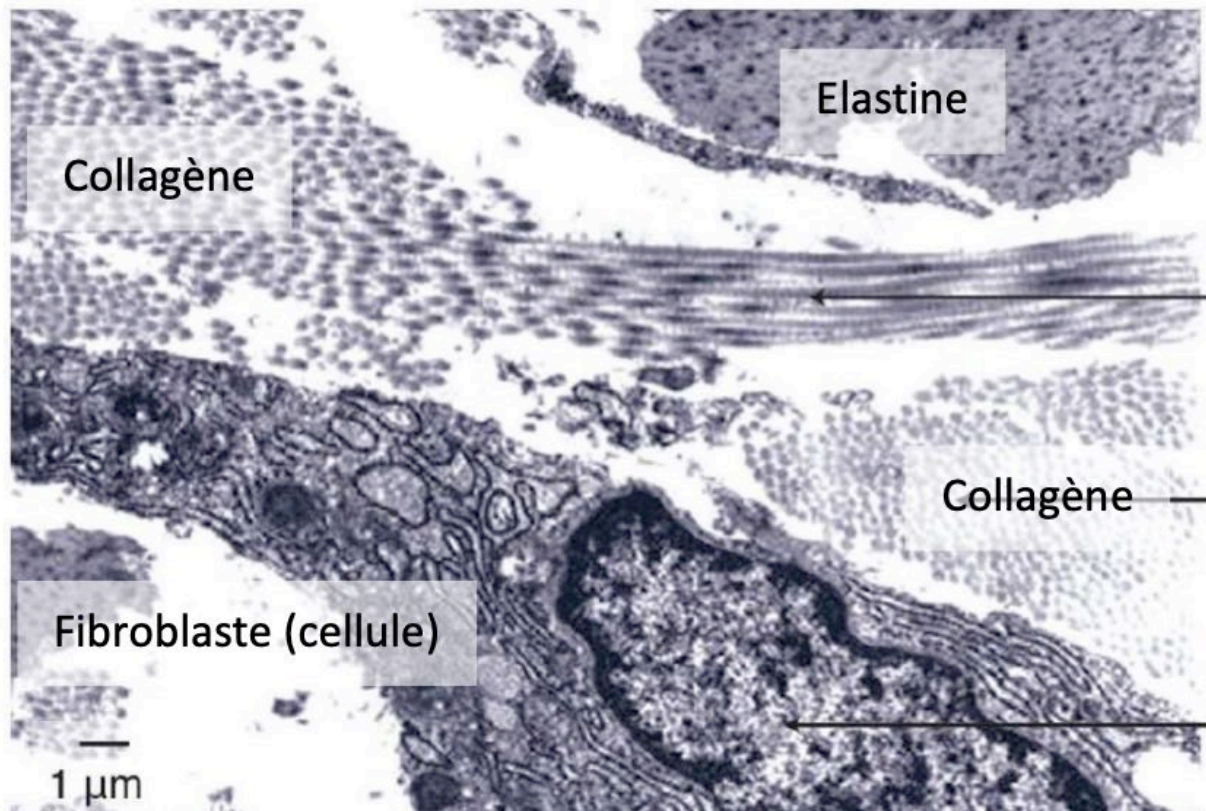
## II. La cohésion et l'interaction des cellules repose sur des protéines particulières

- A. Les jonctions cellules-cellules des tissus
- B. Les jonctions cellules-matrice des tissus animaux : exemple des hémidesmosomes
- C. Interactions avec les éléments du cytosquelette

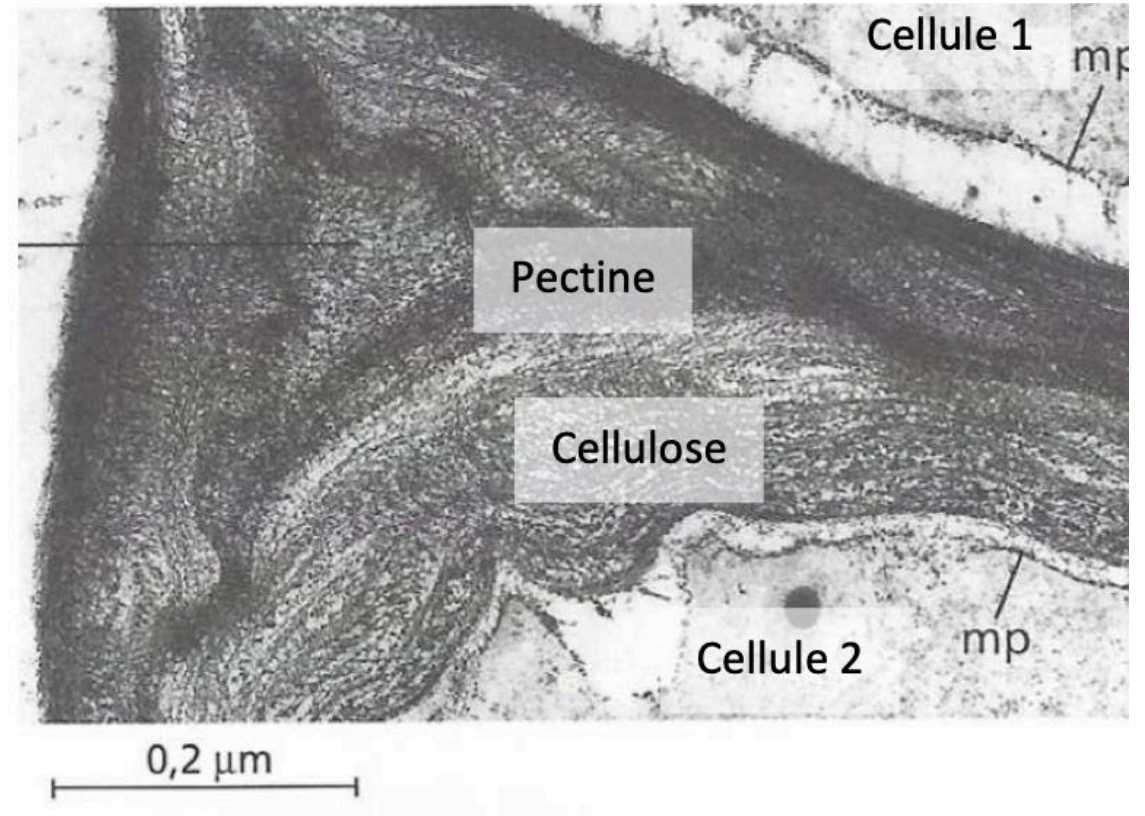




# Définition Matrice extracellulaire



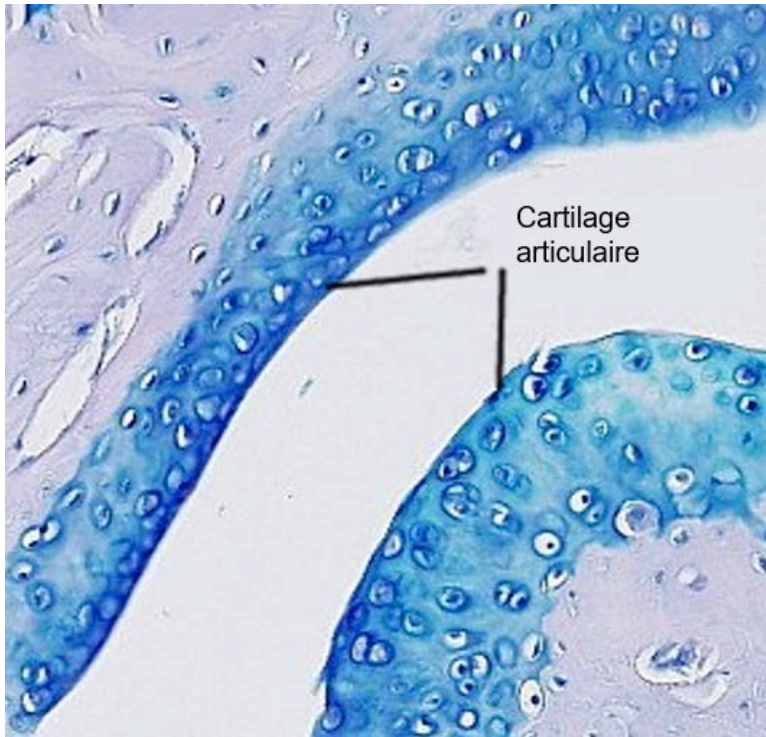
Entre cellules animales



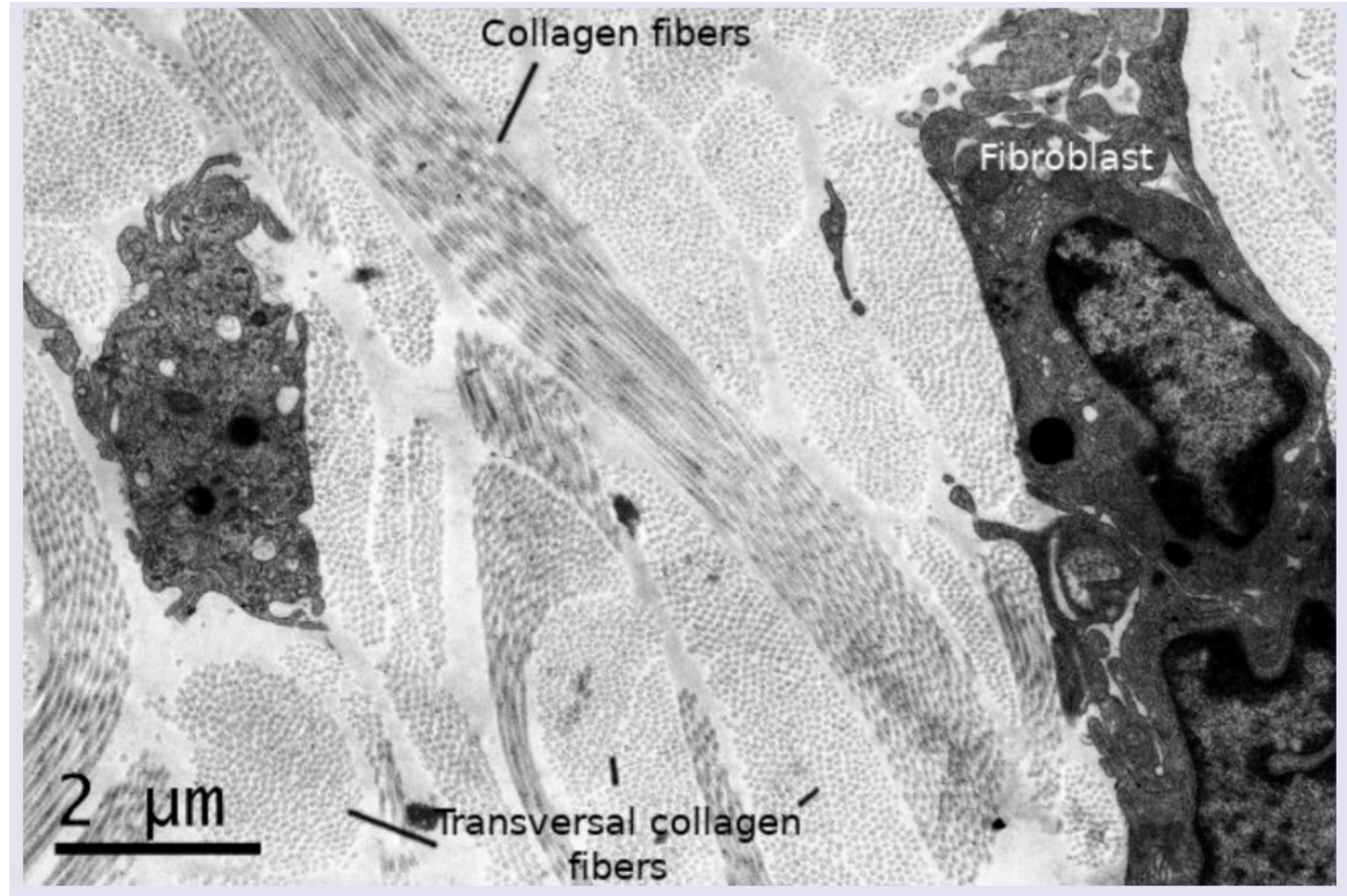
Entre cellules végétales



# Généralités sur la MEC animale



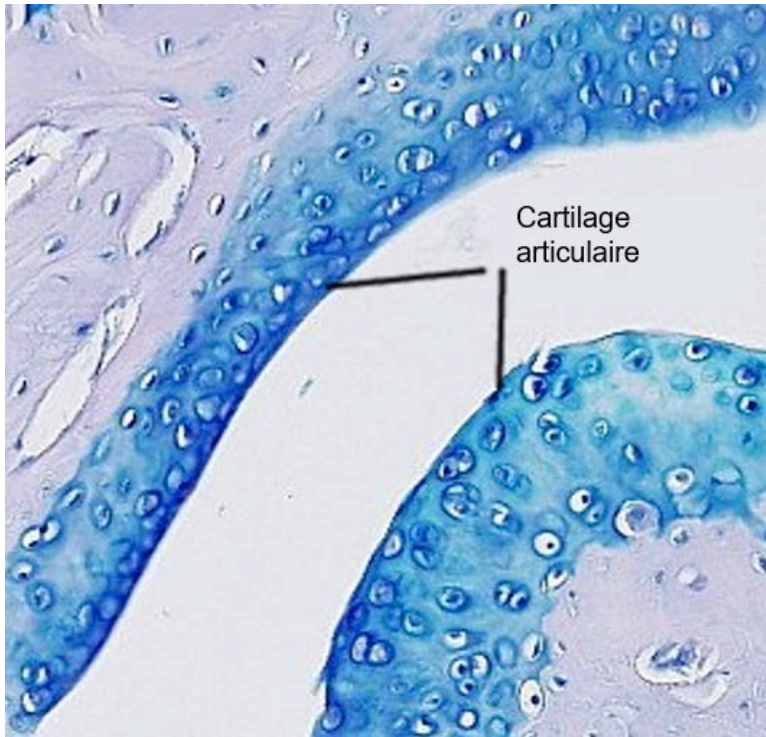
Cartilage hyalin d'une articulation coloré par le bleu alcian (qui colore des GAG spécifiquement présents dans la MEC cartilagineuse). Les cellules dans les logettes sont les chondrocytes. Le reste est du tissu osseux.



© <https://bcgdevelop.fr/les-matrices-extracellulaires/>

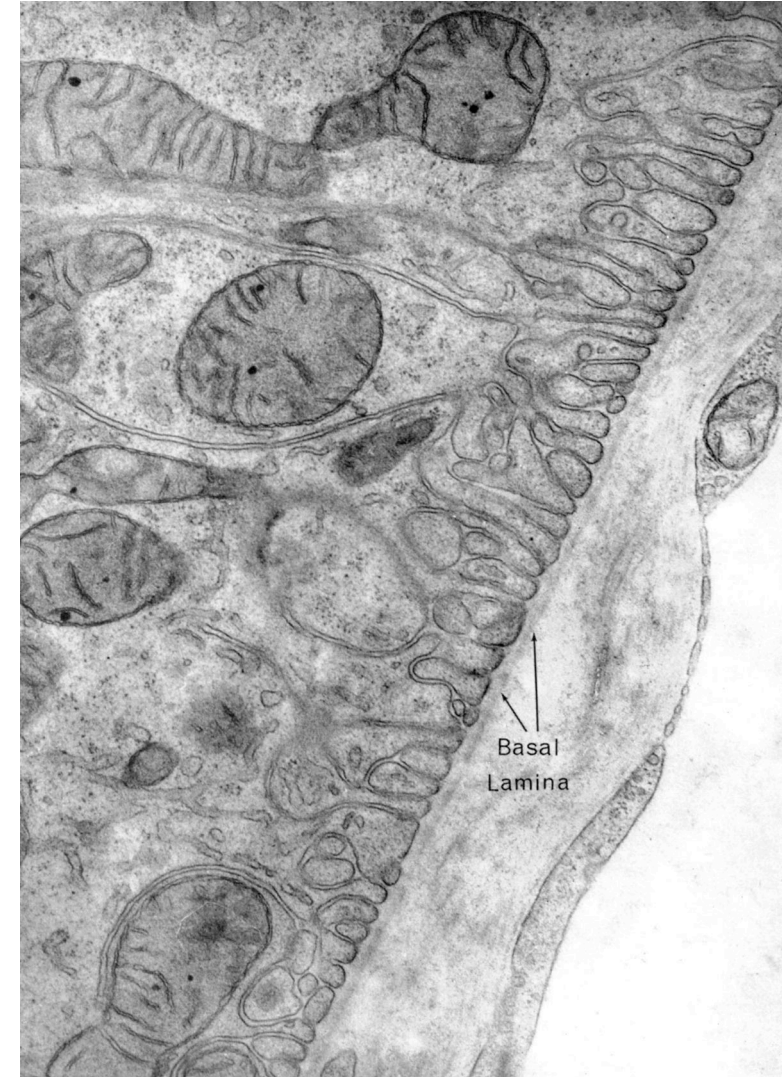


# Généralités sur la MEC animale



Cartilage hyalin d'une articulation coloré par le bleu alcian (qui colore des GAG spécifiquement présents dans la MEC cartilagineuse). Les cellules dans les logettes sont les chondrocytes. Le reste est du tissu osseux.

© <https://bcgdevelop.fr/les-matrices-extracellulaires/>

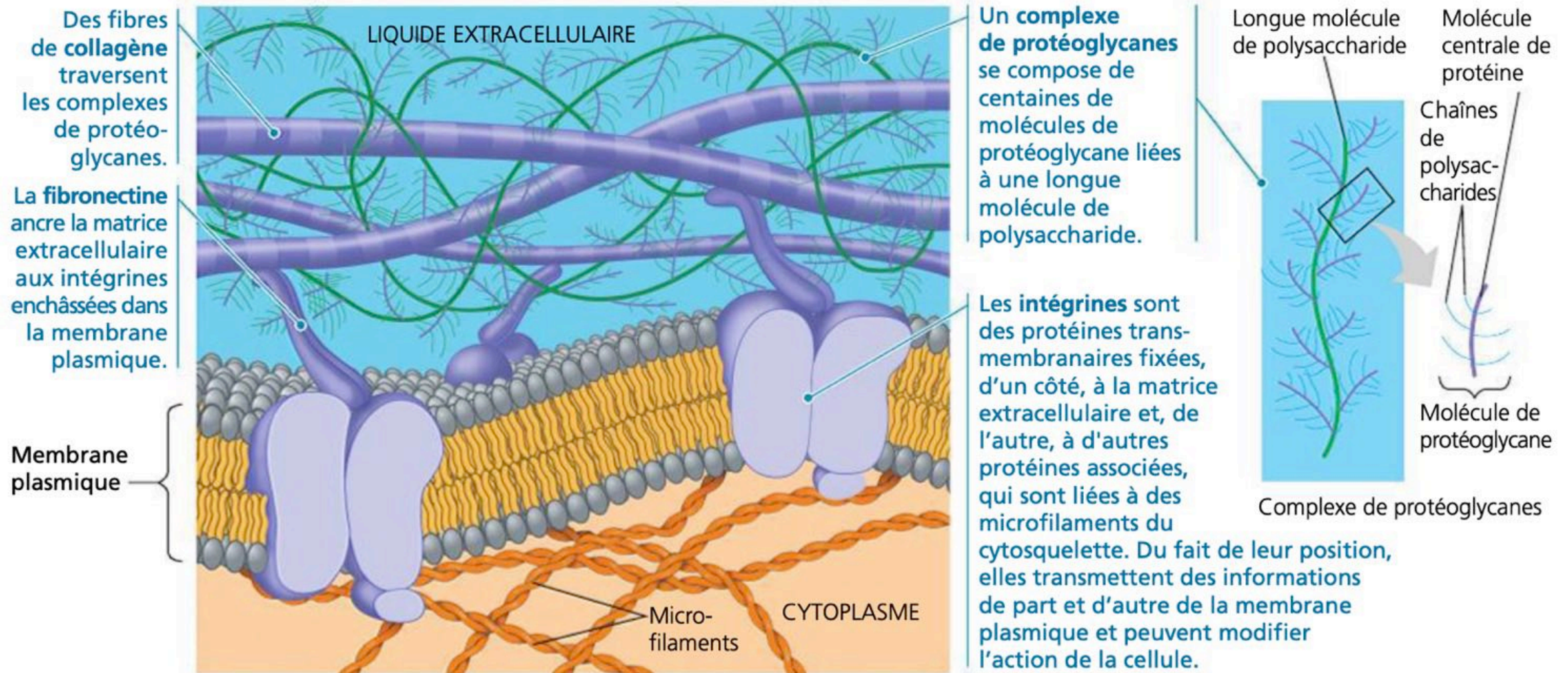


© [columbia.edu](https://columbia.edu)

# Généralités sur la MEC animale

Nature du composant	Nom des molécules	Fonction	Proportion (ordre de grandeur)
Protéines	Collagène	Constitution de fibres	Environ 50%
	Élastine	Constitution de fibres	<1%
Glycoprotéines	Laminine Fibronectine	Adhésion	20 à 40% < à 5-10%
	GAG (=Glycosaminoglycanes) Ex : Acide hyaluronique... Relié à des protéines → formant les protéoglycanes	Constitution de gels	5 à 15%





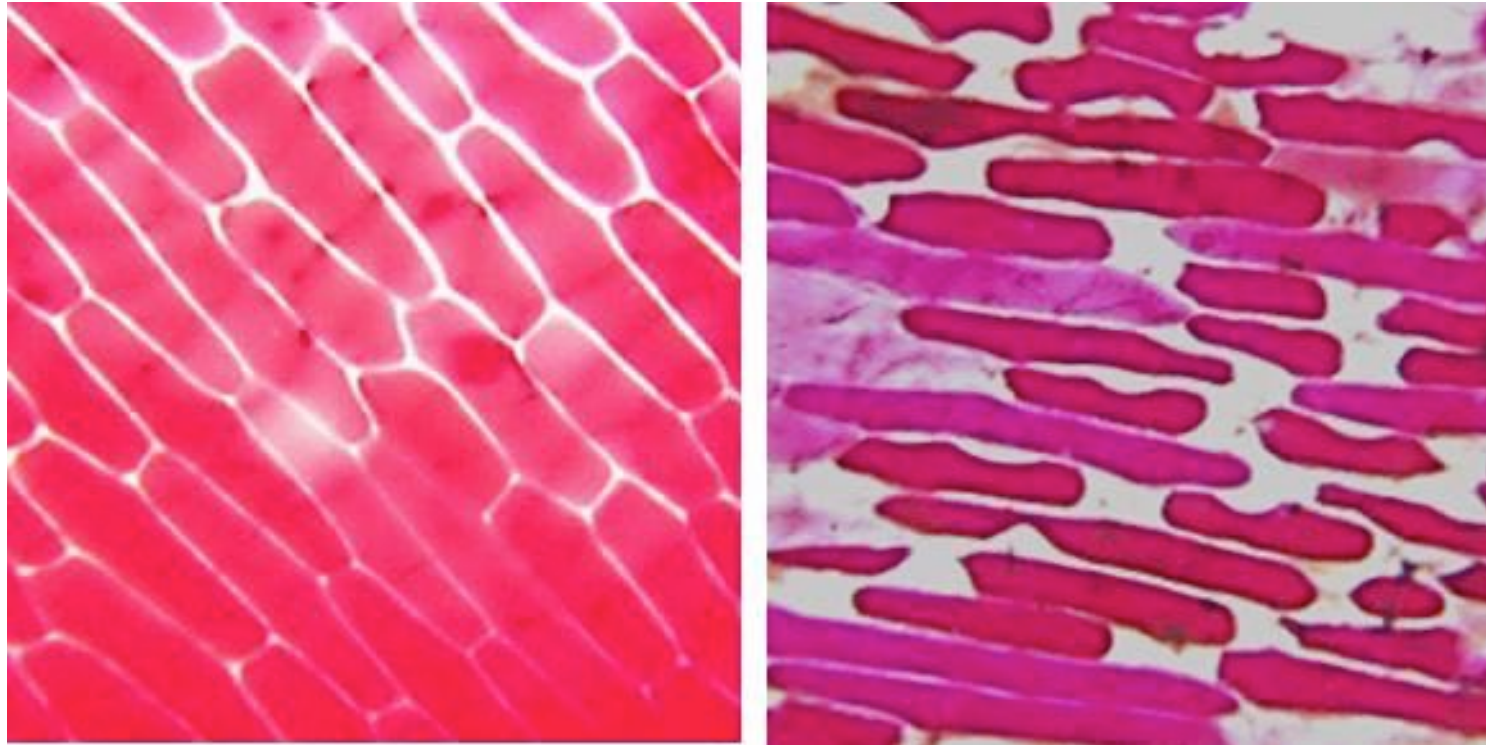
▲ **Figure 6.30 La matrice extracellulaire d'une cellule animale.** La structure et la composition de la matrice extracellulaire varient selon le type de cellule. Dans cet exemple, trois sortes de glycoprotéines sont illustrées: les protéoglycanes, les fibres de collagène et les fibronectines.

© Campbell



# Généralités sur la paroi


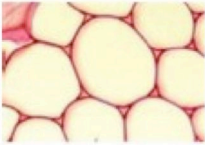
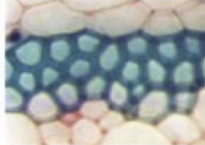

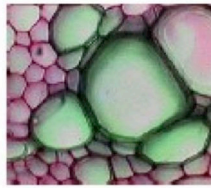
- Observation de plasmolyse et turgescence de cellule d'épiderme d'oignon

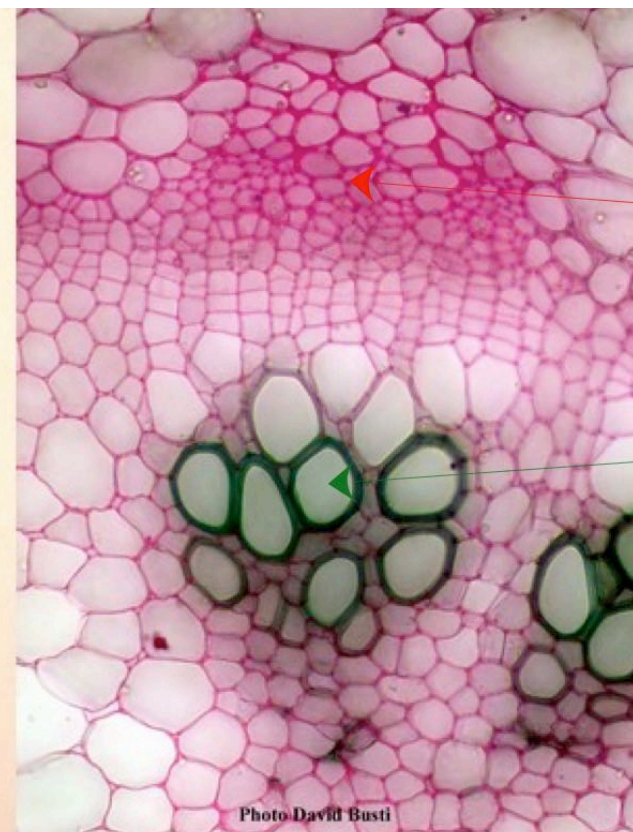
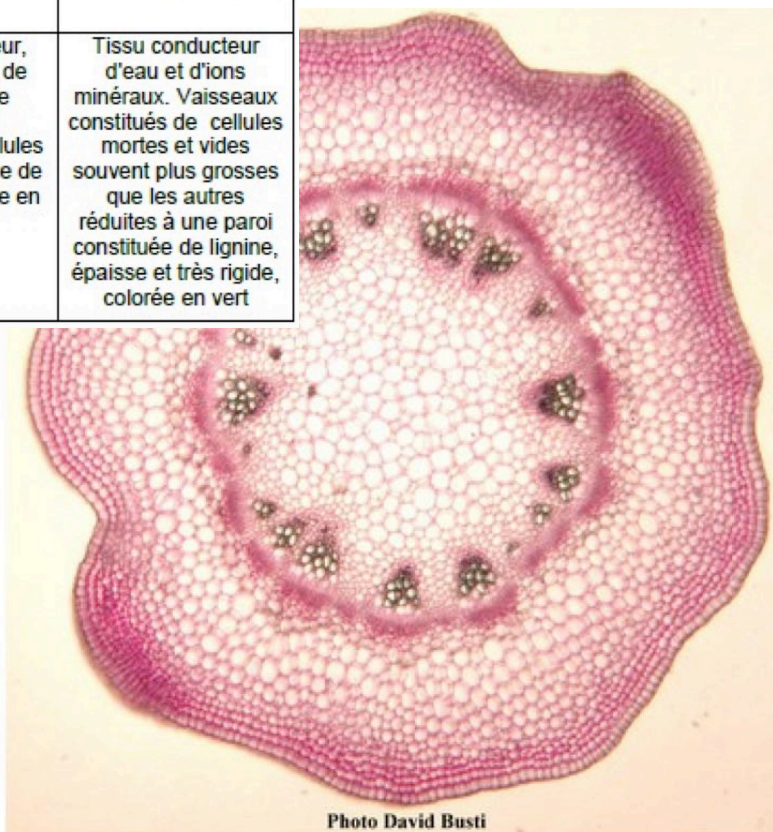


<https://www.youtube.com/watch?v=6lC4m0BTCb8>

# Généralités sur la paroi

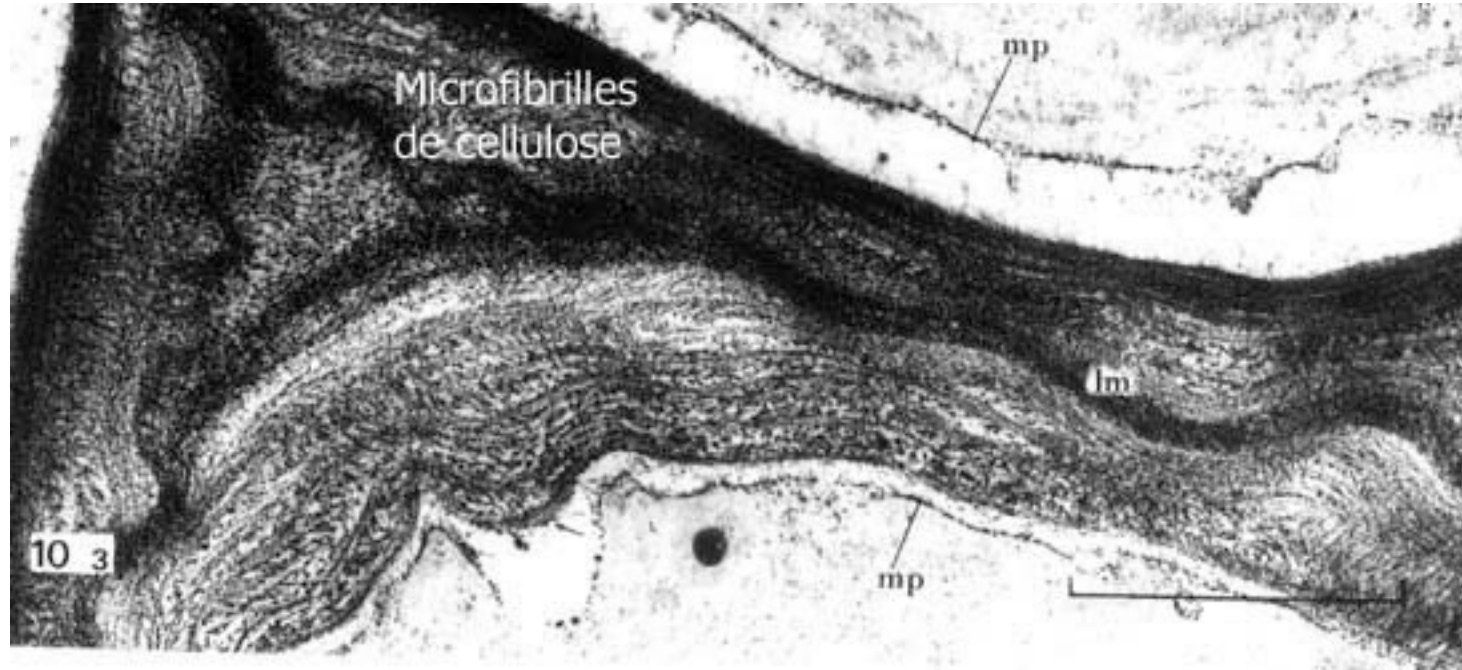
- Coupe de tige de Sureau colorée au carmin-vert d'iode

	Epiderme	Parenchyme	Sclérenchyme	Phloème	Xylème
Tissus					
Caractéristiques et coloration au carmin-vert d'iode	Tissu de protection couche externe de cellules à paroi constituée de cellulose colorée en rose	Tissu de remplissage constitué de cellules à paroi fine et cellulosique, colorées en rose	Tissu de soutien dont les cellules ont une paroi épaisse et rigide composé de lignine épaisse et très rigide colorée en bleu	Tissu conducteur, principalement de sève élaborée (molécules organiques). Cellules à paroi constituée de cellulose colorée en rose	Tissu conducteur d'eau et d'ions minéraux. Vaisseaux constitués de cellules mortes et vides souvent plus grosses que les autres réduites à une paroi constituée de lignine, épaisse et très rigide, colorée en vert

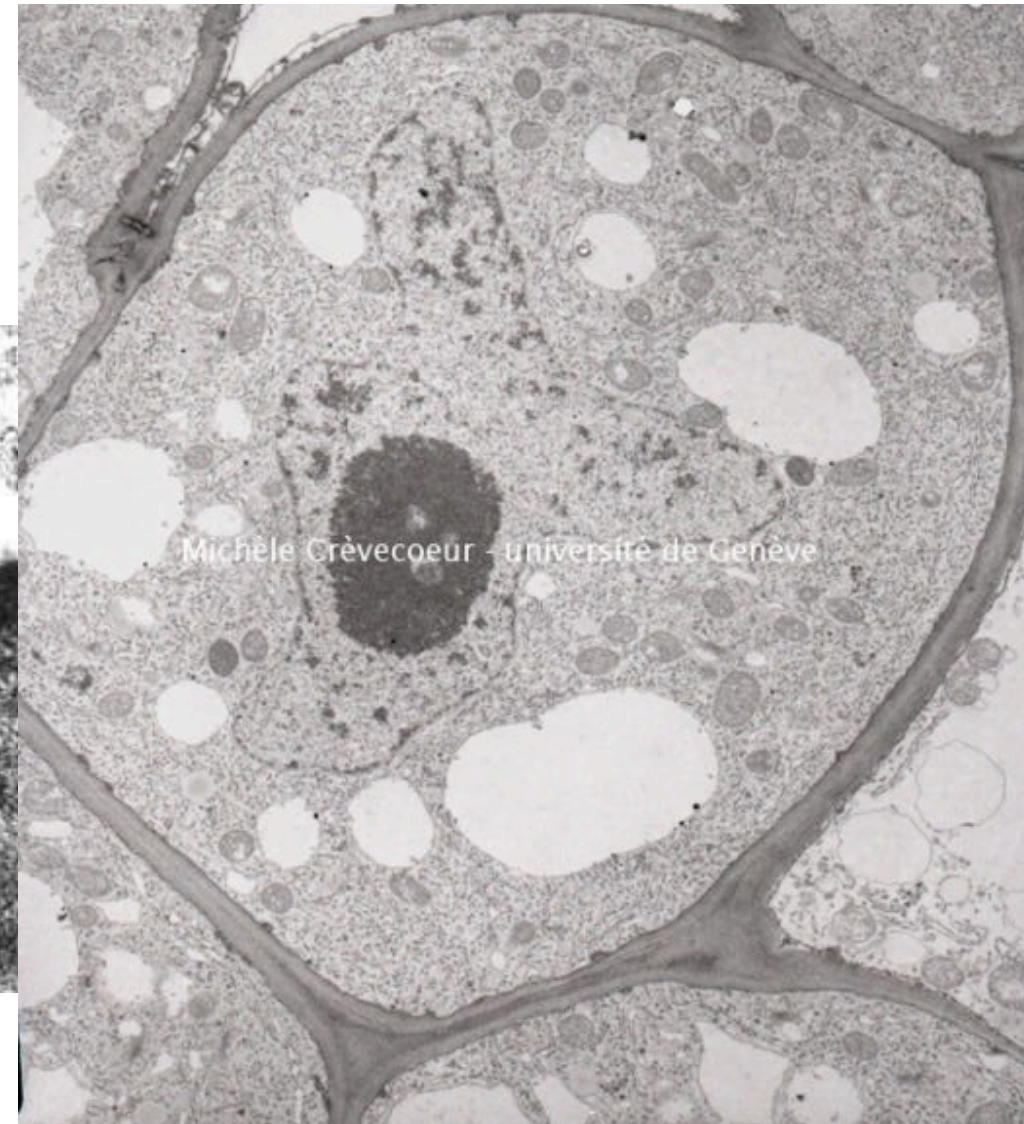




# Généralités sur la paroi



Paroi d'une cellule végétale (X 45 000)  
Racine de bois.  
(atlas de biologie cellulaire par J.C Roland)

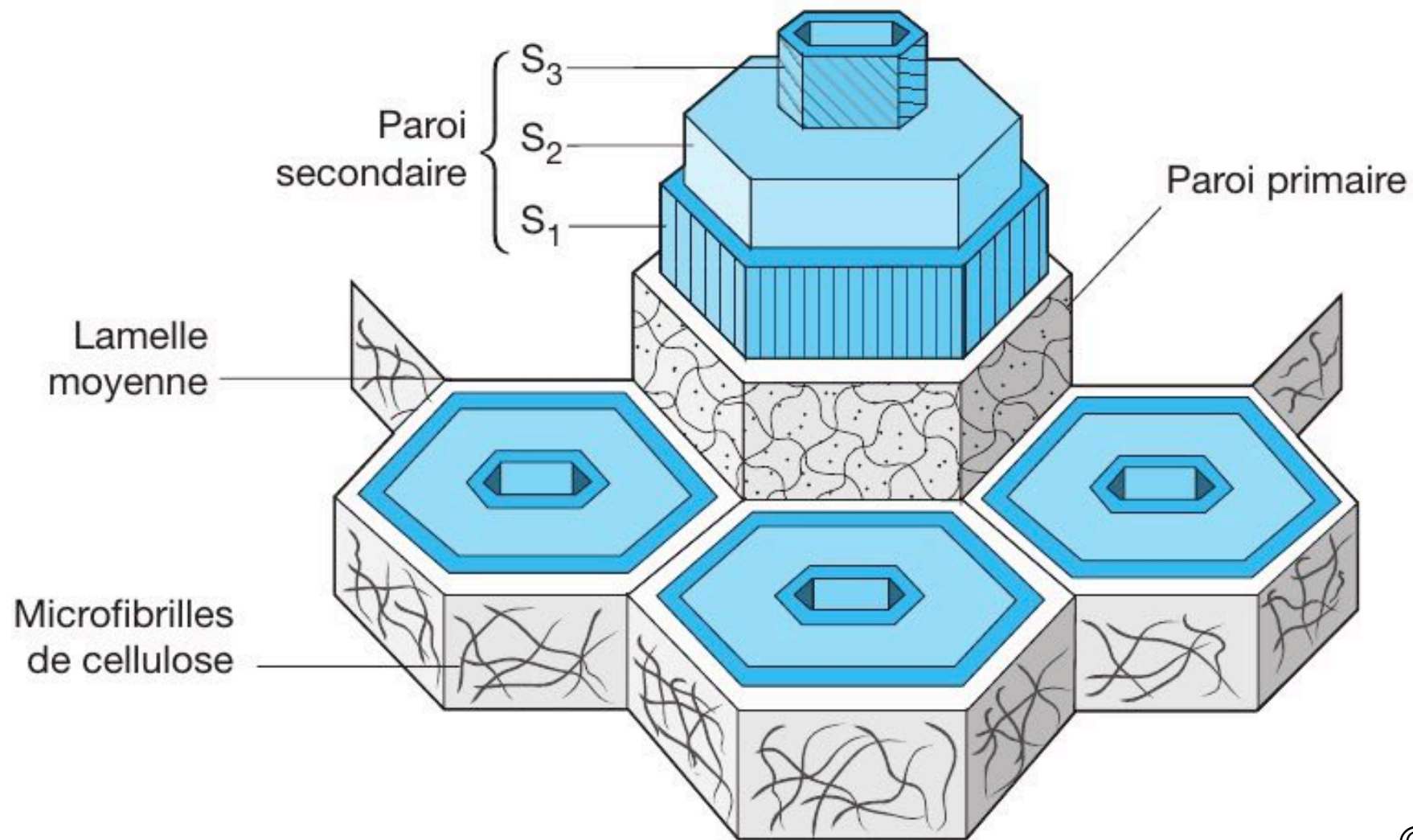


Cellule de méristème primaire de racine de Zea mays

# Généralités sur la paroi

Nature du composant	Nom des molécules	Fonction	Proportion (ordre de grandeur)
Glucides	Cellulose	Constitution de fibres	De 30 à 90% selon la paroi
	Hémicellulose	Fibres ramifiées + Adhésion	De 20 à 50%
	Pectines	Constitution de gels	De 20 à 30%
	Extensine	Adhésion	De 5 à 10%
Protéines	Hydrolases (exocellulase, expansine...)	Enzymes mises en jeu dans l'élongation cellulaire ou lignification	Pour la paroi laire : environ 1 à 5 %
Polyphénol → Métabolites secondaires	Lignine	Cimentation de certaines parois	Jusqu'à 30% selon la paroi

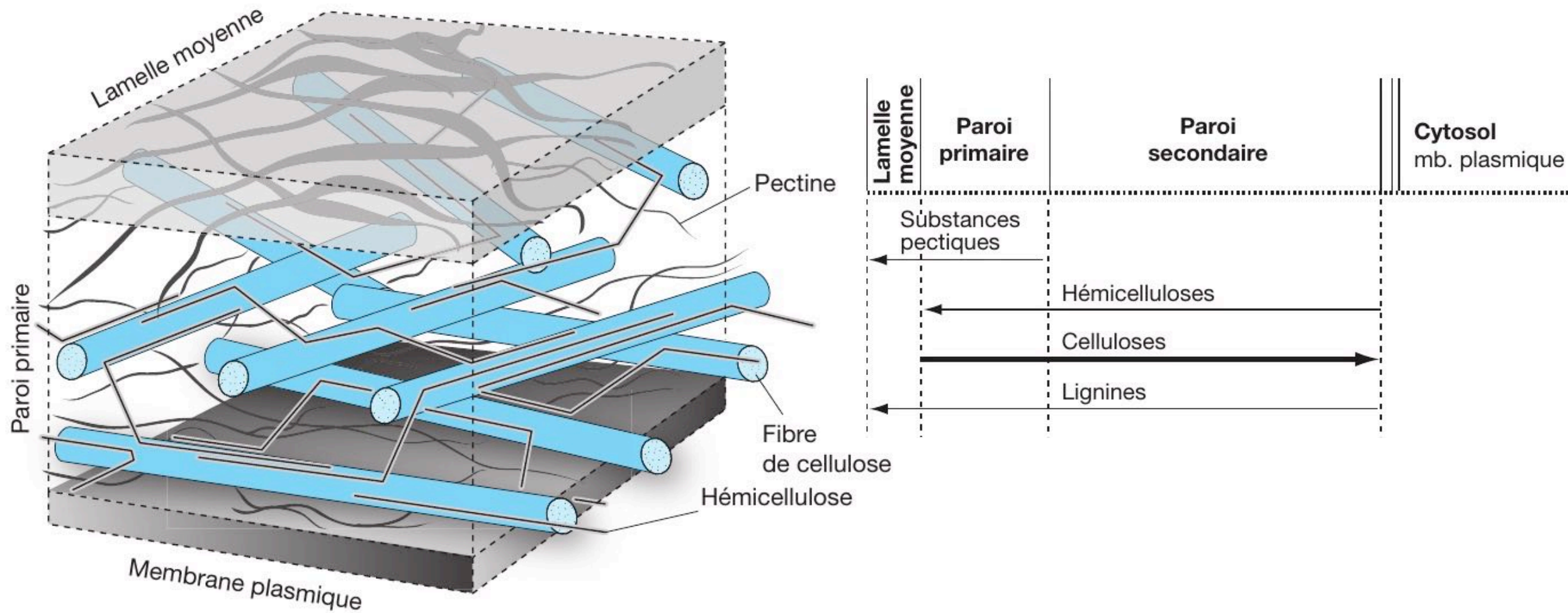
# Généralités sur la paroi



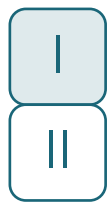
© Callen, 2005



# Généralités sur la paroi

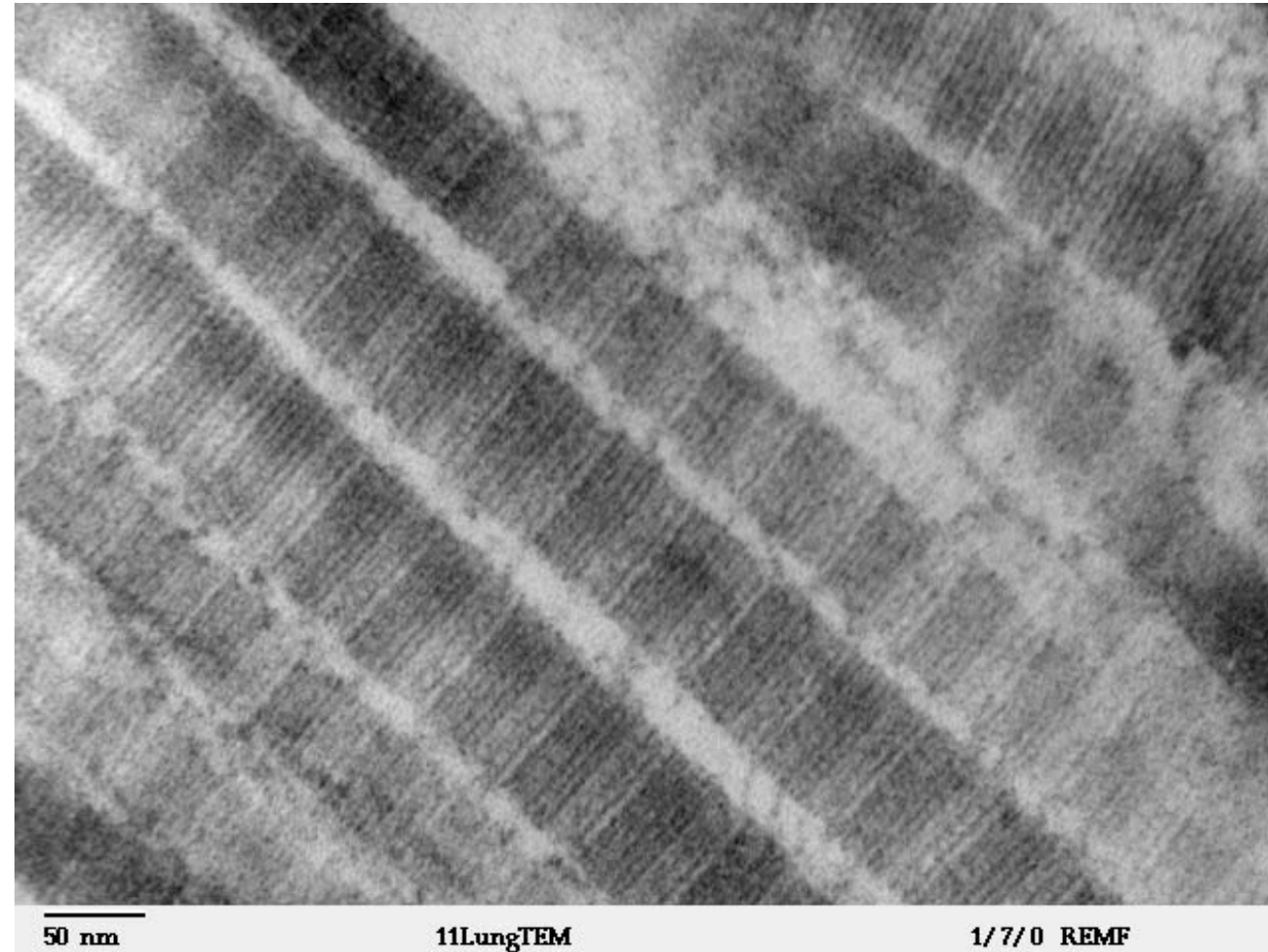


© Callen, 2005

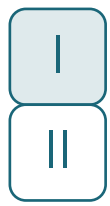


# Élément fibreux : Collagène de la matrice animale

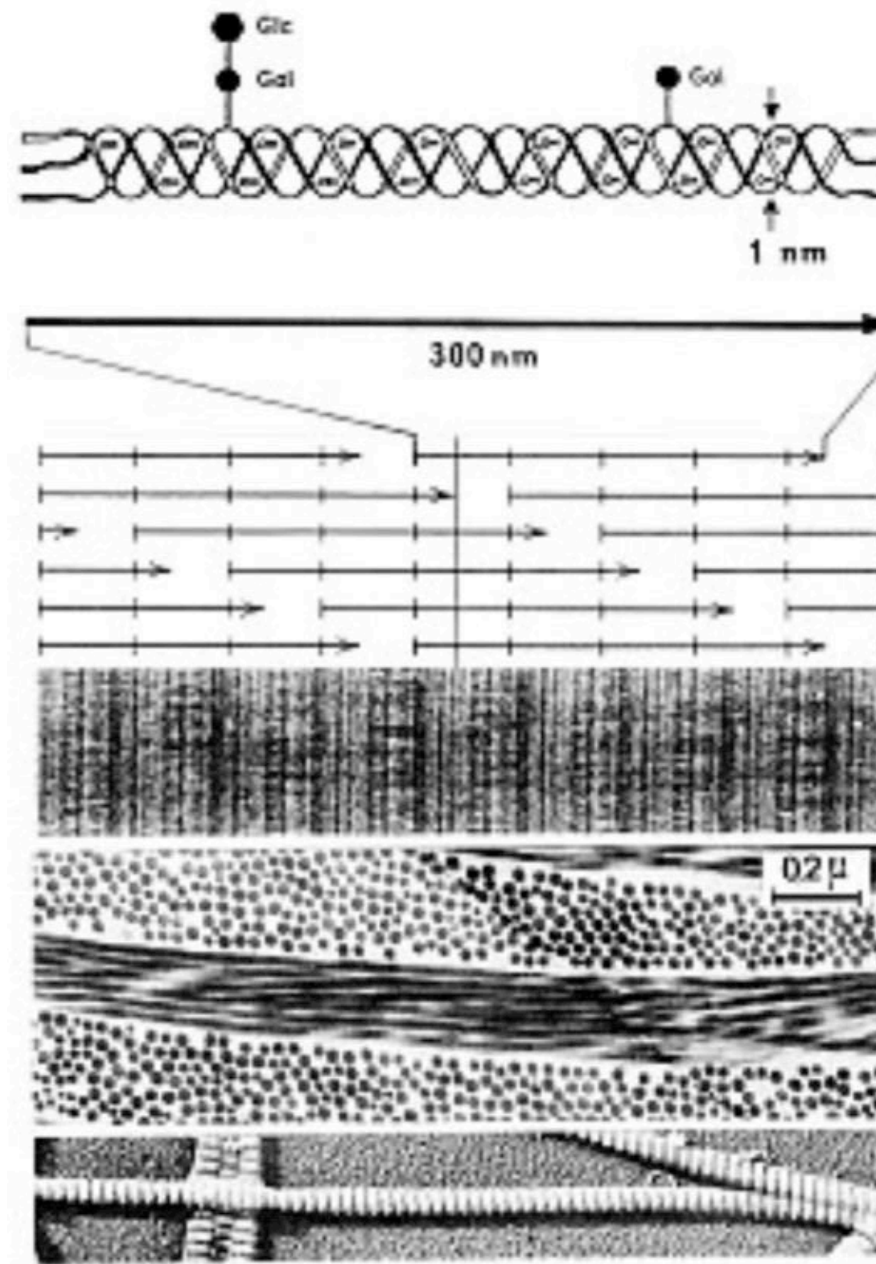
Image au MET d'une section à travers une zone de tissu pulmonaire de mammifère. L'image de la zone du tissu conjonctif montre **des fibrilles de collagène** de type I



© Wikimedia



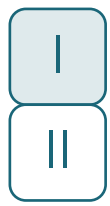
# Élément fibreux : Collagène de la matrice animale



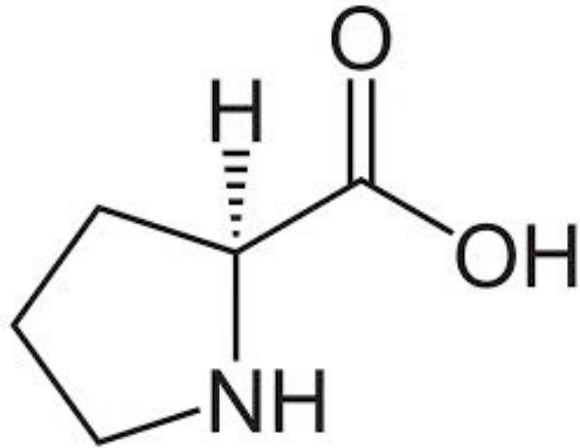
© Callen, 2005

**Figure 14.12**

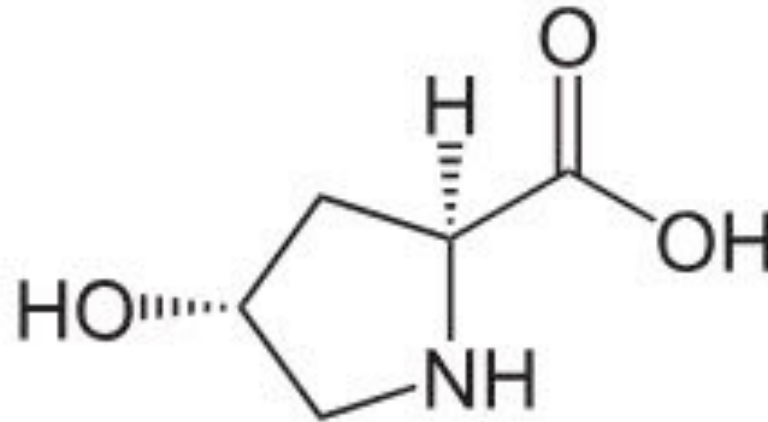
Organisation moléculaire  
et structure des fibres de collagène de type I



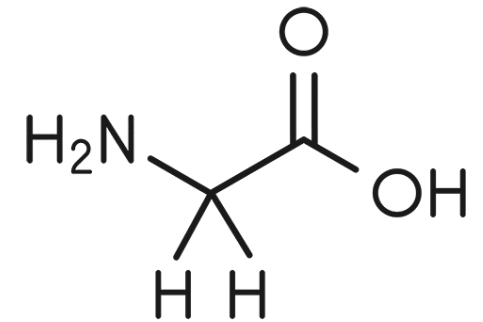
# Élément fibreux : Collagène de la matrice animale



Proline



Hydroxyproline



Glycine



# Élément fibreux : Collagène des matrices animales

1: Chaîne  $\alpha$



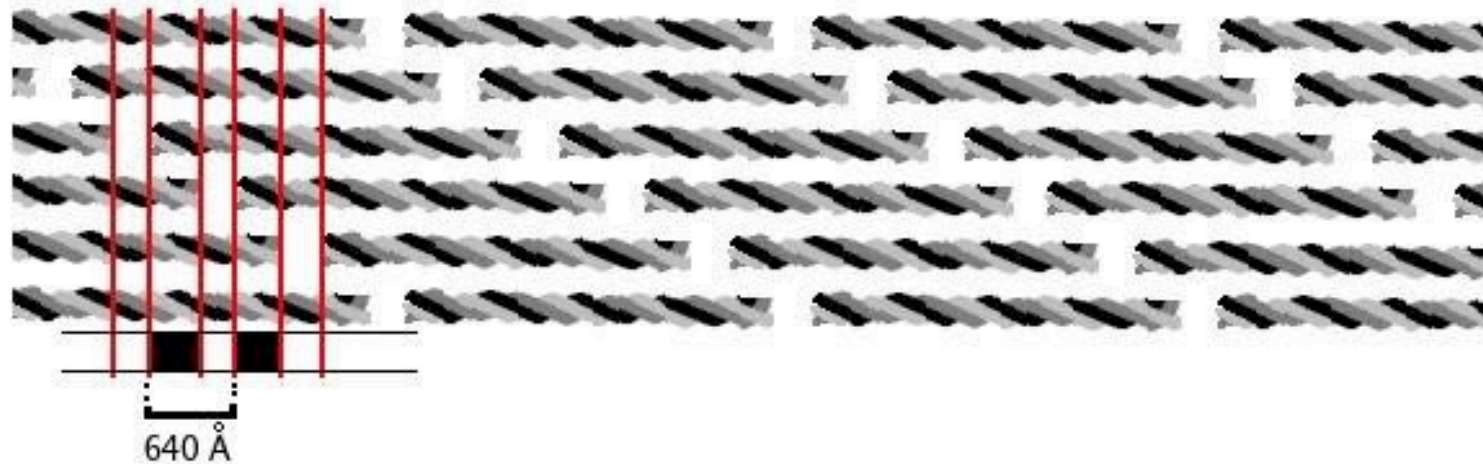
2: Procollagène



3: Tropocollagène



4: Fibrille



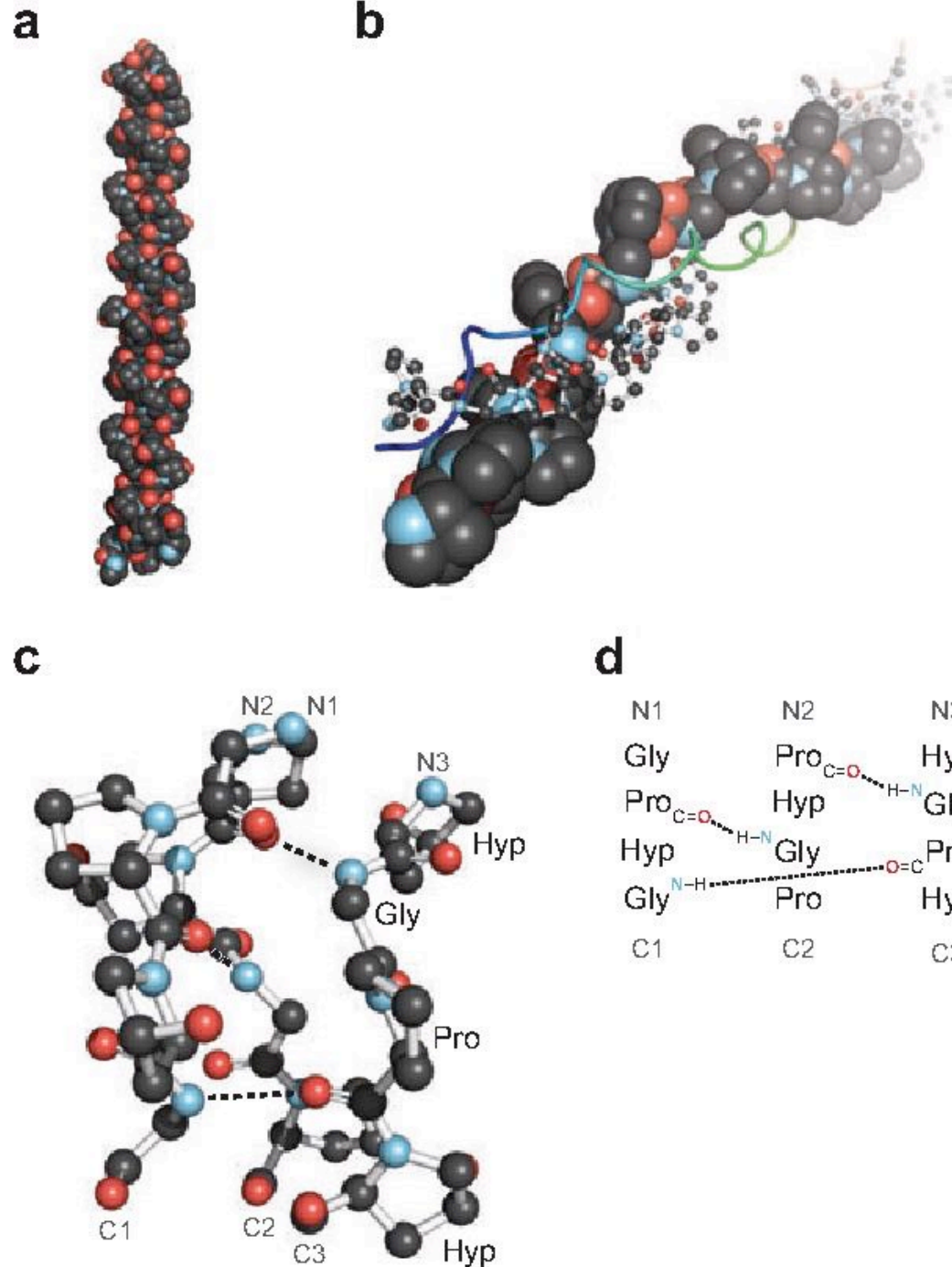
5: Fibre



© Wikimedia

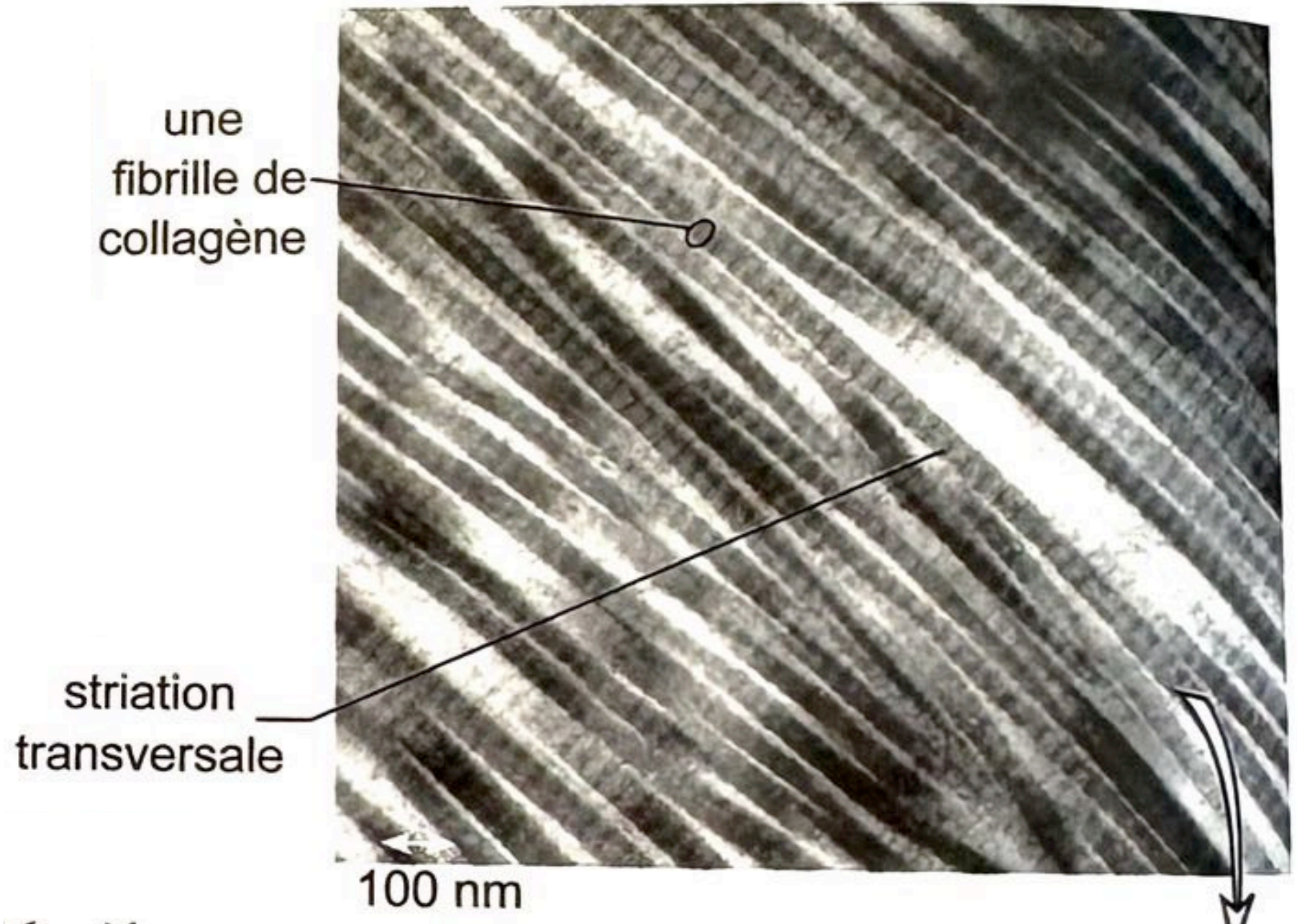


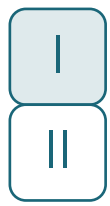
# Collagène des matrices animales



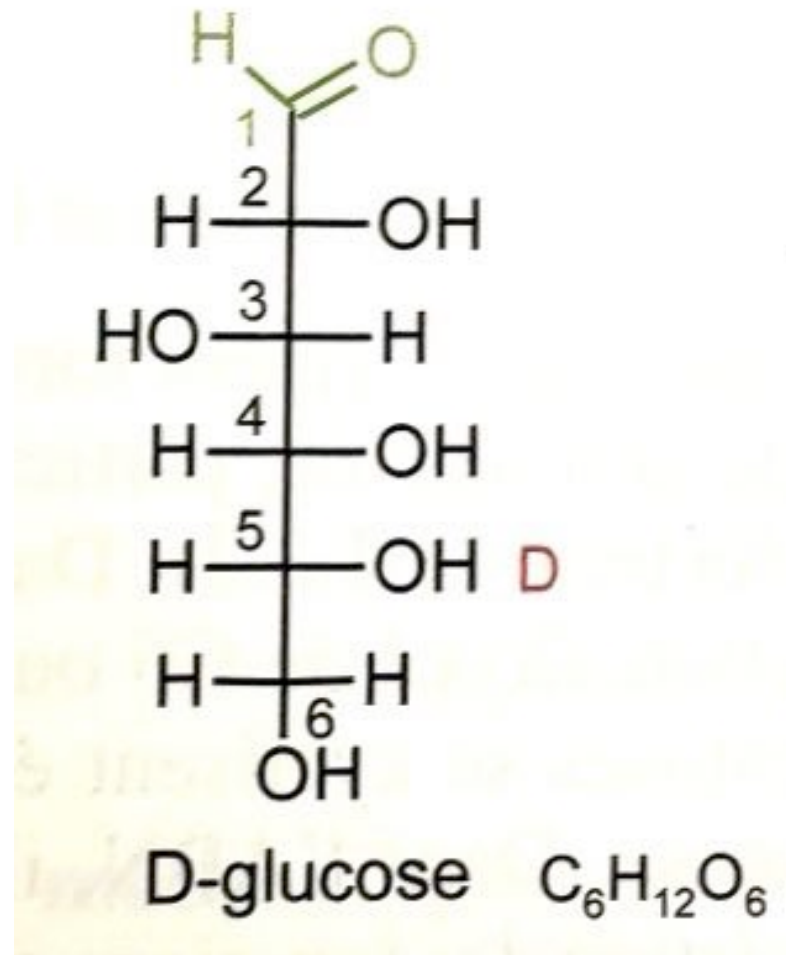
© [Shoulders, Annual Review of Biochemistry 2009](#)

(b) détail d'un faisceau de fibrilles en C.L.





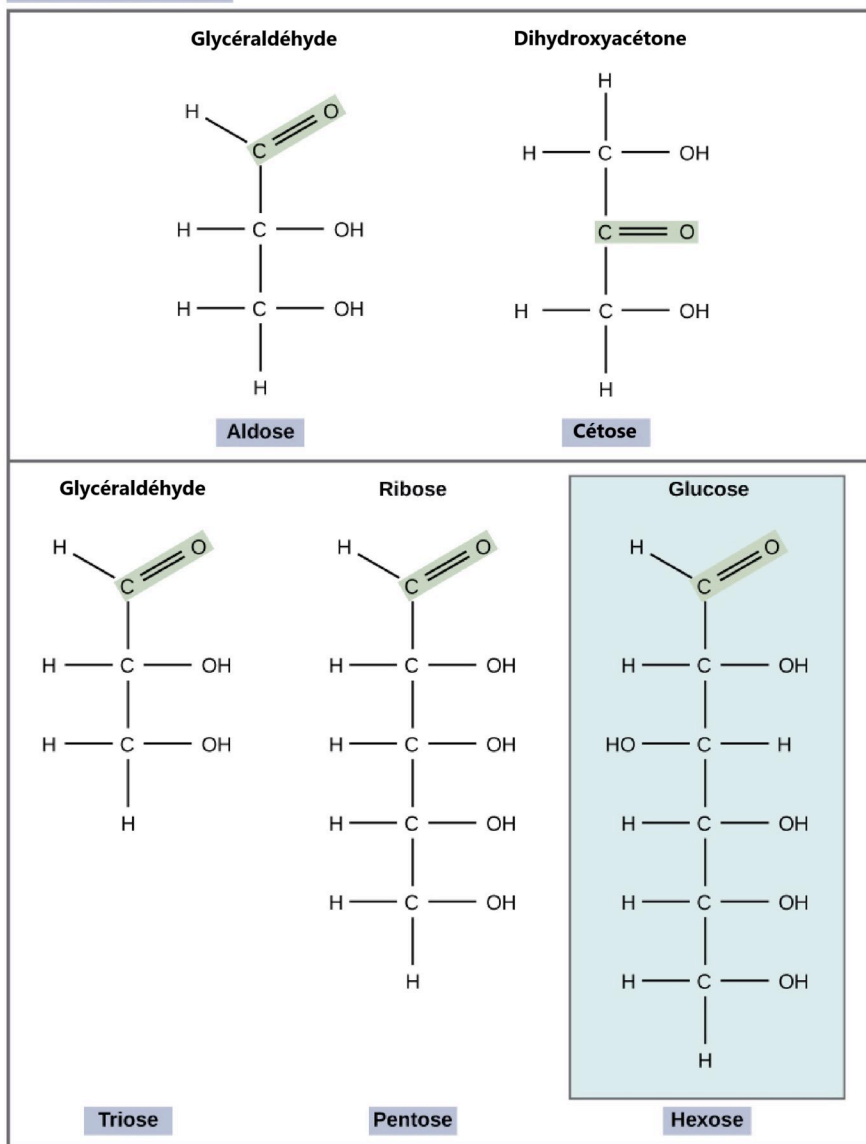
# Cellulose des parois – Point sur les glucides



© Peycru, 2019

# Cellulose des parois – Point sur les glucides

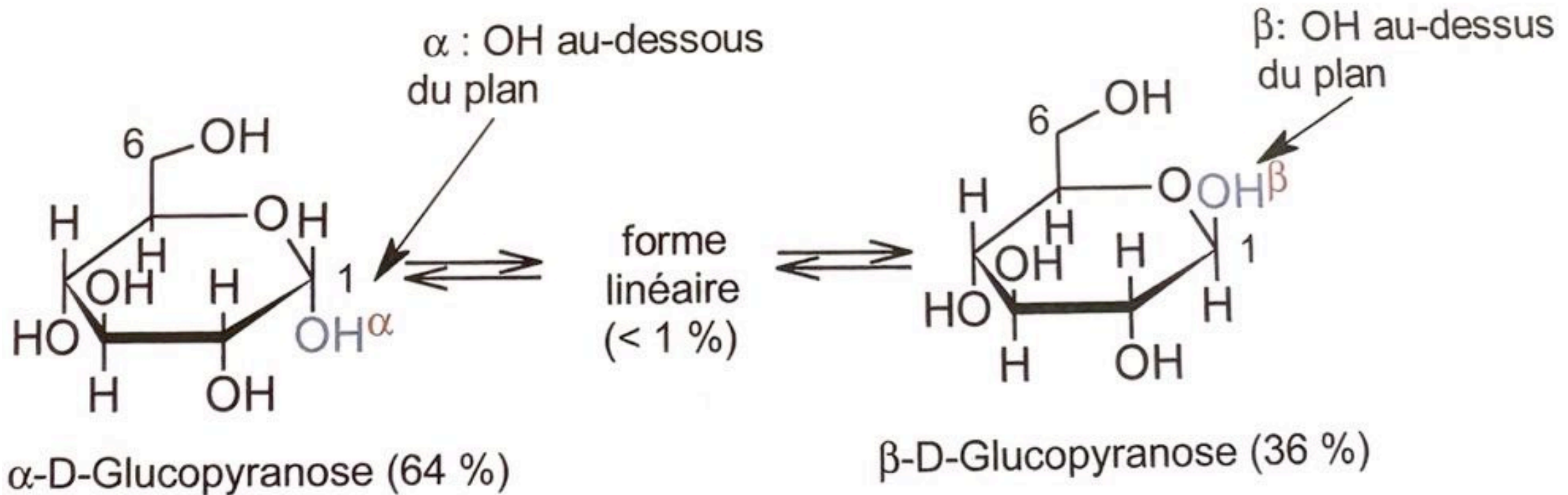
## MONOSACCHARIDES



© Peycru, 2019



# Cellulose des parois – Point sur les glucides

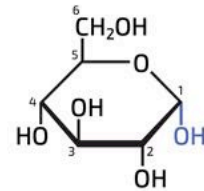


**FIGURE 1.11** Les deux formes cyclisées du glucose et leurs proportions dans le vivant

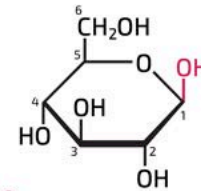
© Peycru, 2019



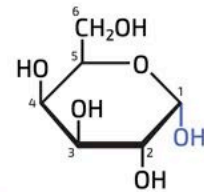
# Cellulose des parois – Point sur les glucides



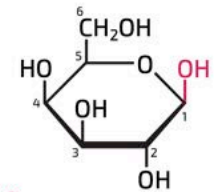
$\alpha$ -D-Glucopyranose



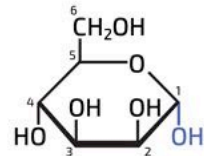
$\beta$ -D-Glucopyranose



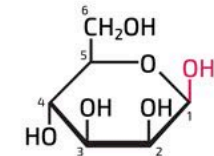
$\alpha$ -D-Galactopyranose



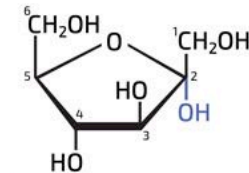
$\beta$ -D-Galactopyranose



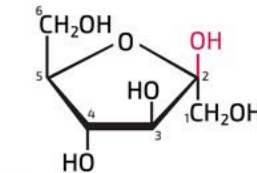
$\alpha$ -D-Mannopyranose



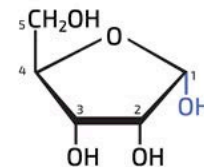
$\beta$ -D-Mannopyranose



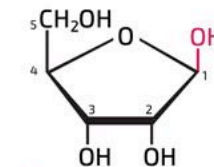
$\alpha$ -D-Fructofuranose



$\beta$ -D-Fructofuranose

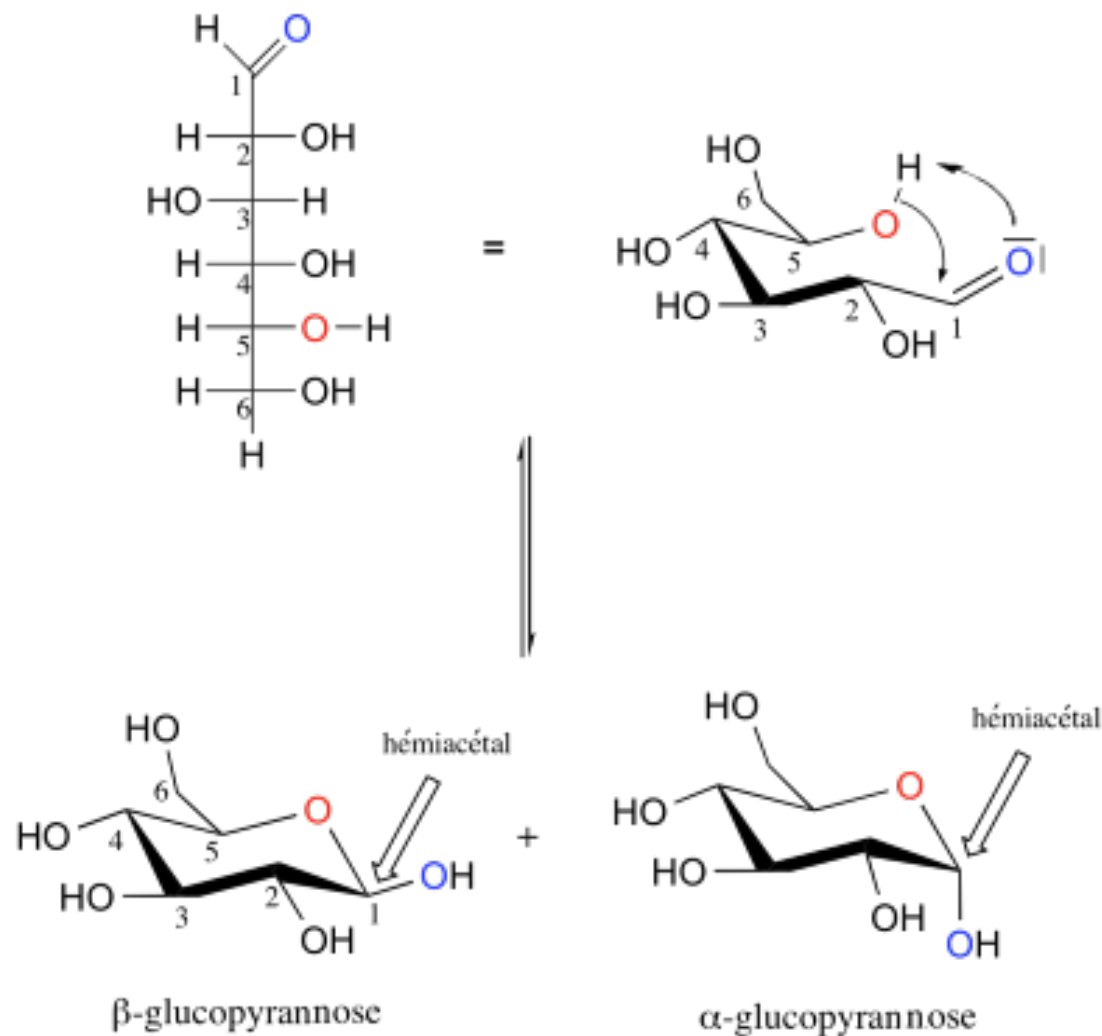


$\alpha$ -D-Ribofuranose

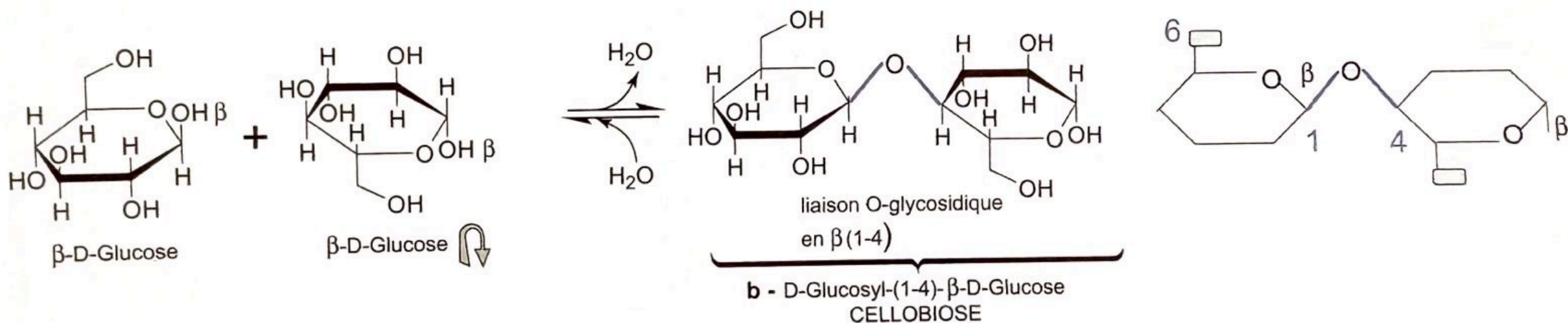


$\beta$ -D-Ribofuranose

# Cellulose des parois – Point sur les glucides

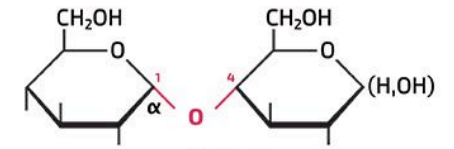


# Cellulose des parois – Point sur les glucides

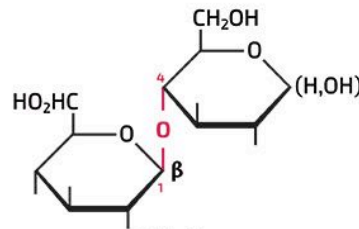


© Peycru, 2019

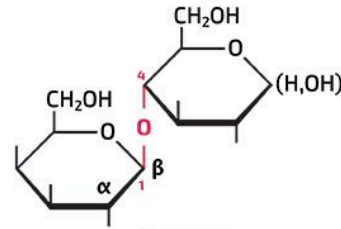
# Cellulose des parois – Point sur les glucides



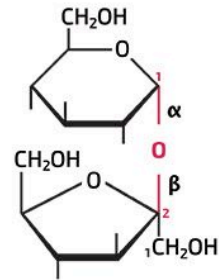
Maltose  
 $\alpha$ -D-glucopyranosyl-(1  $\rightarrow$  4)-D-glucopyranose



Cellobiose  
 $\beta$ -D-glucopyranosyl-(1  $\rightarrow$  4)-D-glucopyranose



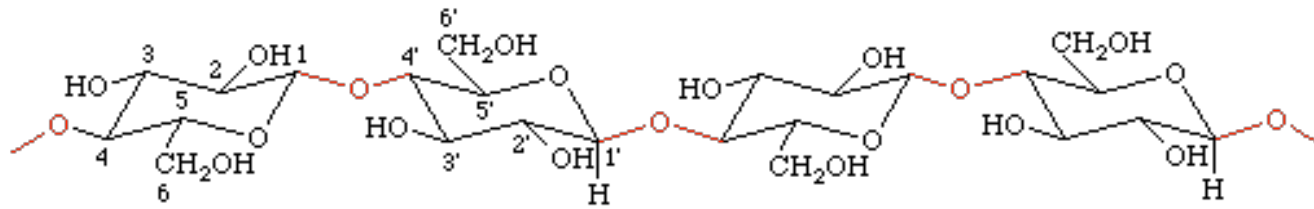
Lactose  
 $\beta$ -D-galactopyranosyl-(1  $\rightarrow$  4)-D-glucopyranose



Saccharose  
 $\alpha$ -D-glucopyranosyl-(1  $\rightarrow$  2)- $\beta$ -D-fructofuranoside



# Élément fibreux : Cellulose des parois



MET Cellulose  
X 30 000



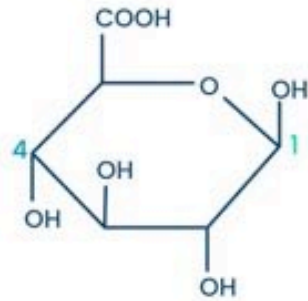
© <https://acces.ens-lyon.fr/biotic/morpho/html/paroi.htm>

# Élément de la substance fondamentale - Les GAG : glycosaminoglycanes

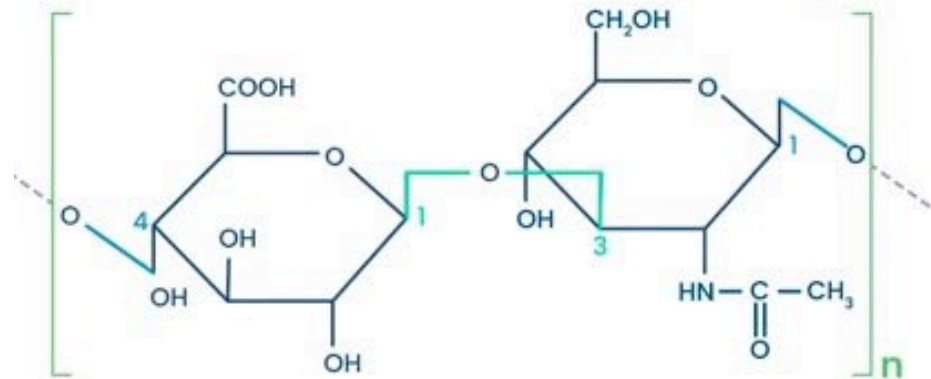
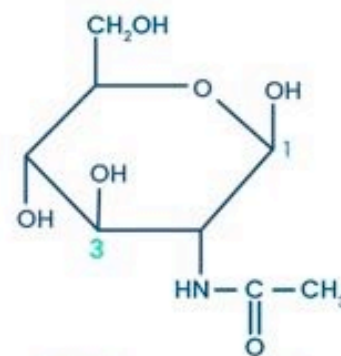
Polyosides –  
Alternance de  
dioses

## Structure chimique de l'acide hyaluronique

Acide D-glucoronique

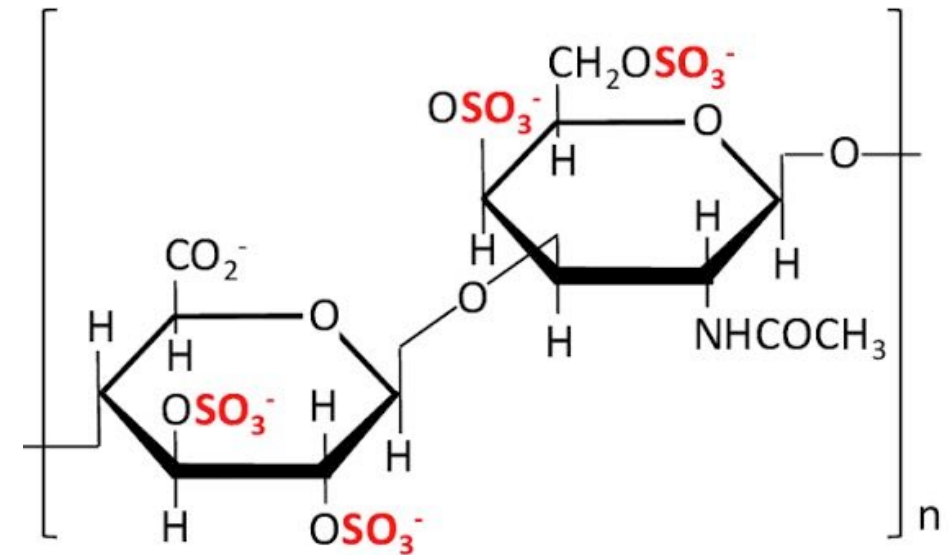


D-N-acétylglucosamine

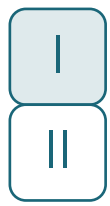


Acide hyaluronique

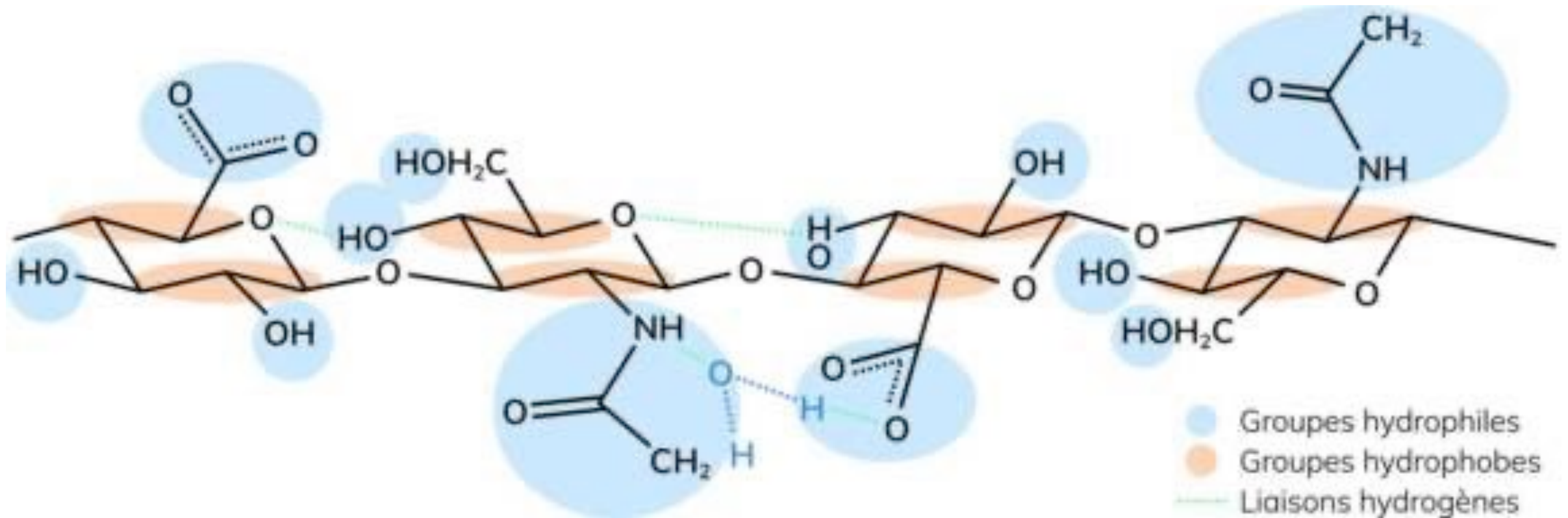
Ex : la chondroïtine sulfate



© [cahiers-ophtalmologie.fr](http://cahiers-ophtalmologie.fr)



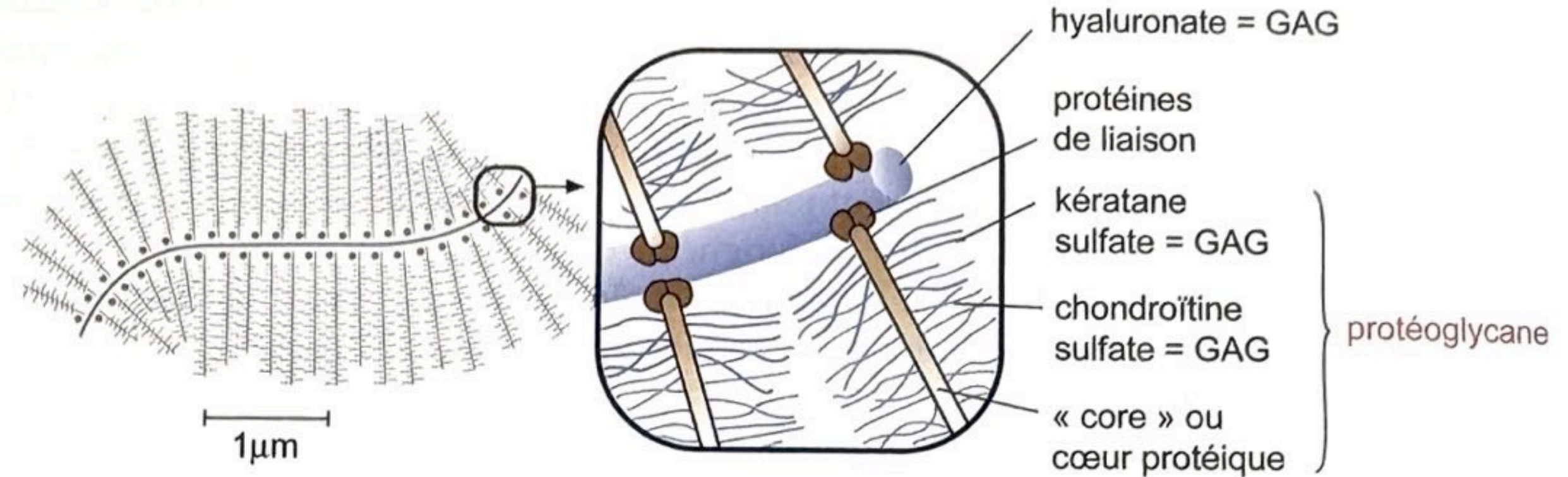
# Élément de la substance fondamentale - Les GAG : glycosaminoglycanes



© [cahiers-ophtalmologie.fr](http://cahiers-ophtalmologie.fr)

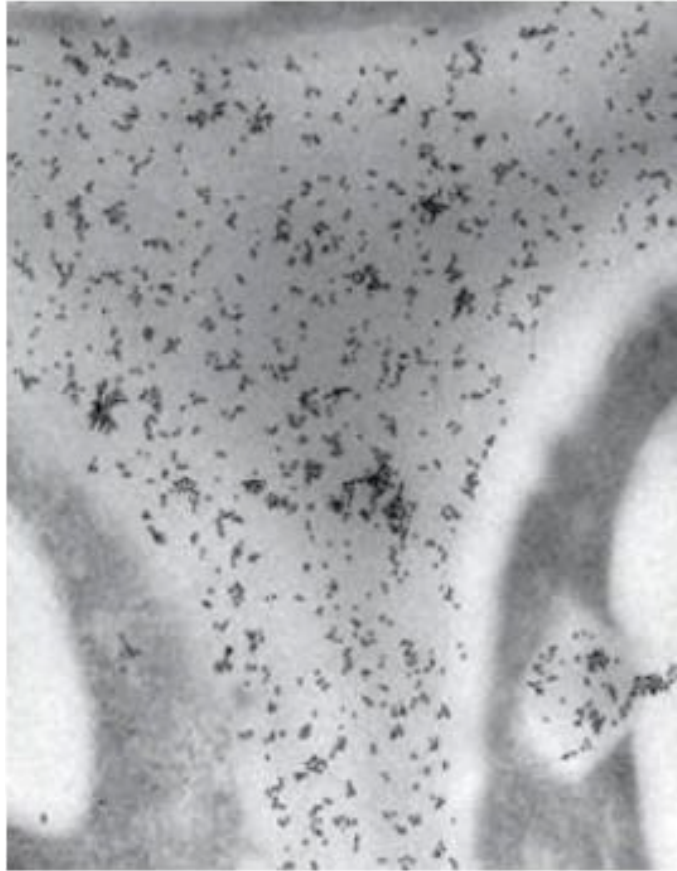


# Élément de la substance fondamentale - Organisation des agrécane

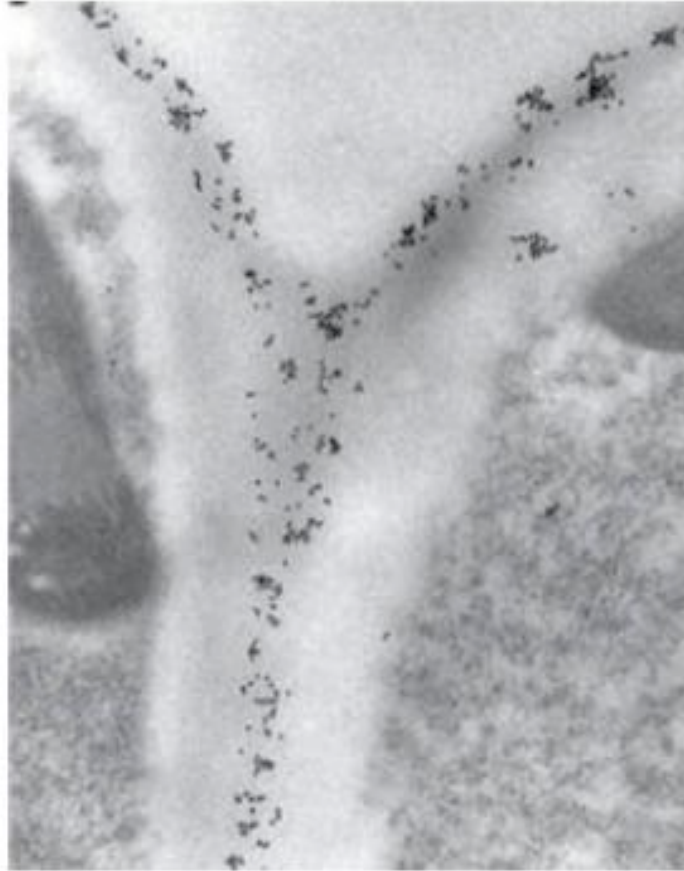


© [Peycru](#)

# Élément de la substance fondamentale - Pectine des parois



**C** Cellule vasculaire



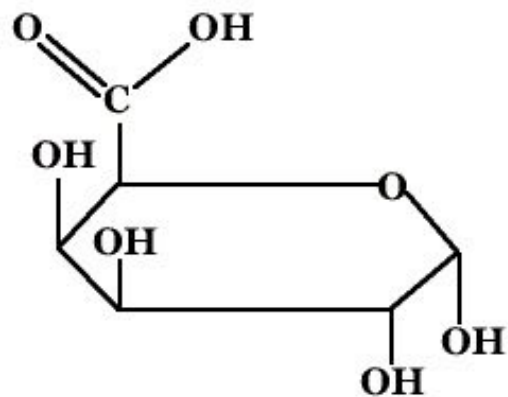
**D** Cellule du parenchyme palissadique

Immuno-détection d'une forme méthylée de la pectine dans cellules de *Zinnia elegans*

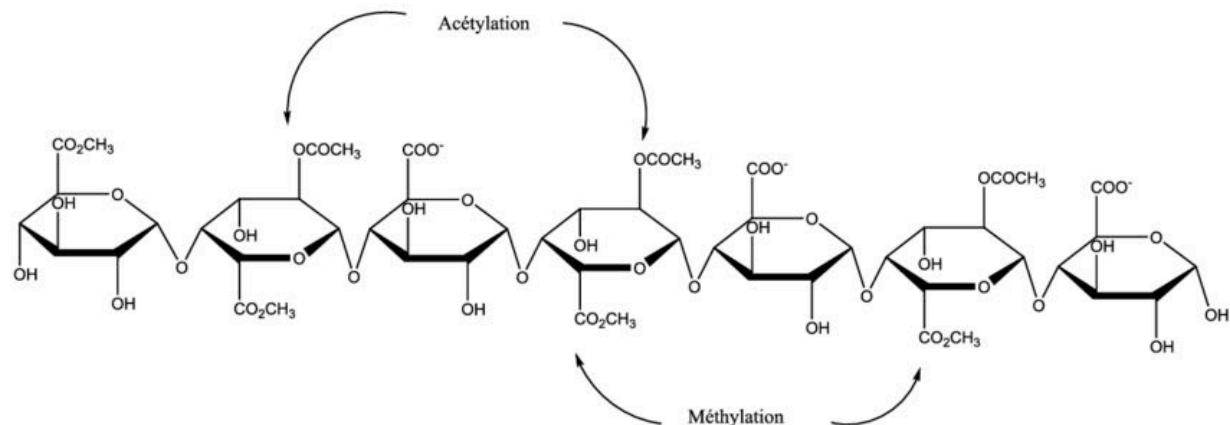
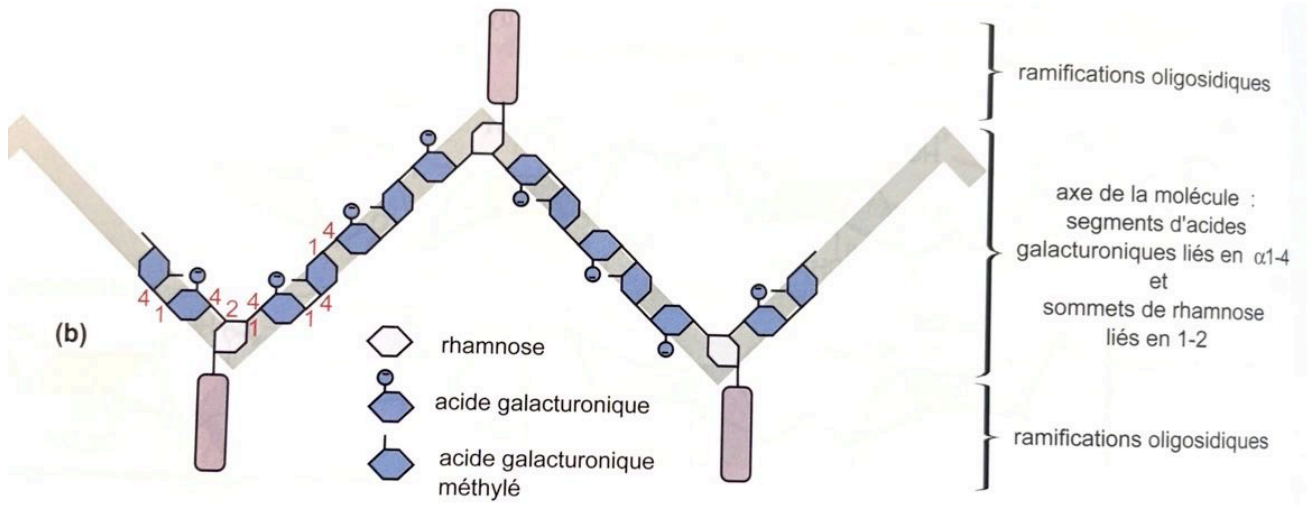
Les anticorps ont été couplés avec des particules d'or qui donnent des petits grains sur la microscopie électronique à transmission

© [Stacey et al, 1995](#)

# Élément de la substance fondamentale - Pectine des parois



Structure acide galacturonique



Structure de la pectine

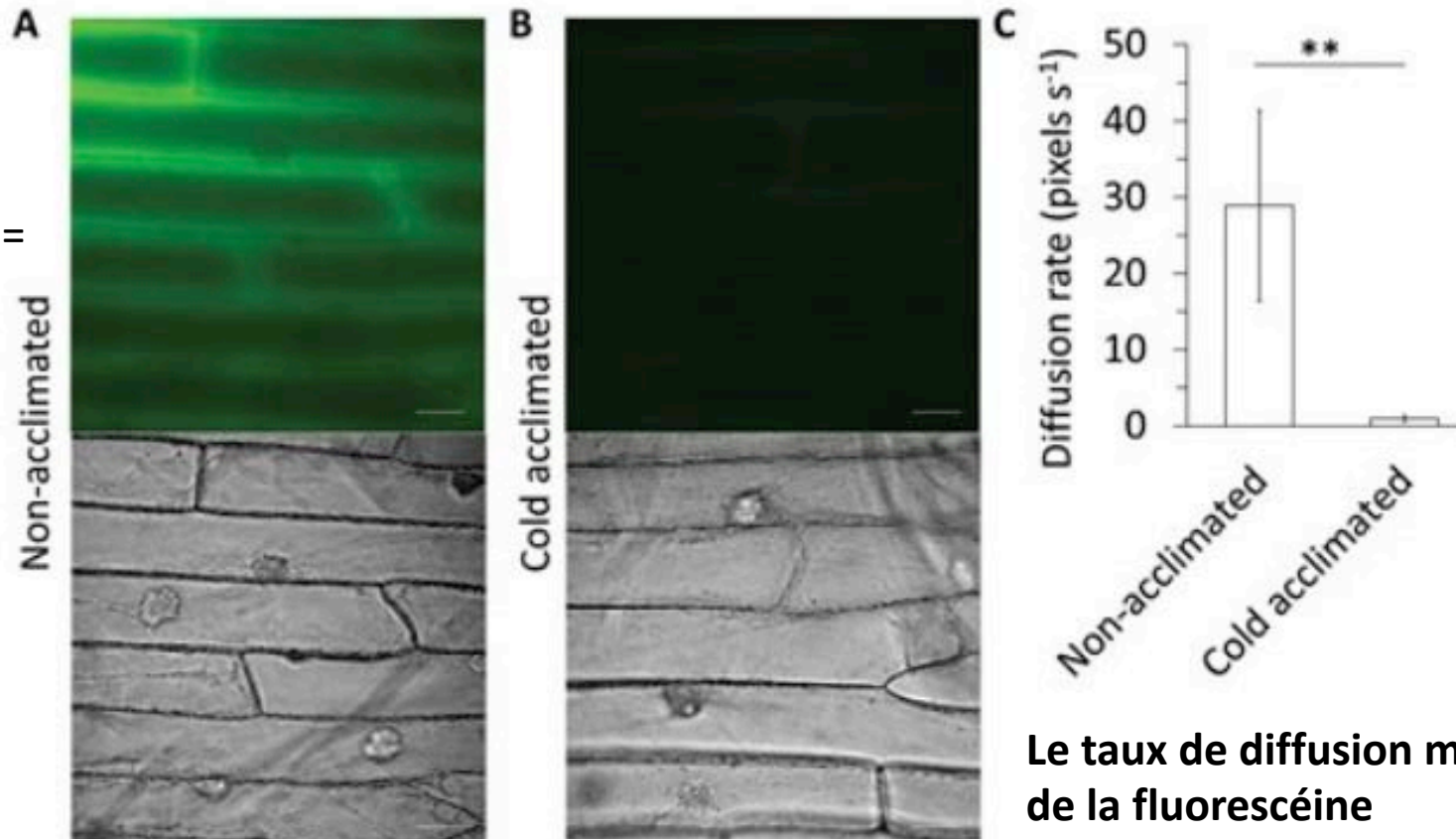
© [Vanbellingen](#) et Peycru



# Élément de la substance fondamentale - Pectine des parois

L'impact de l'acclimatation au froid sur la perméabilité de la paroi de l'épiderme de l'oignon japonais

Barre  
d'échelle =  
50µm



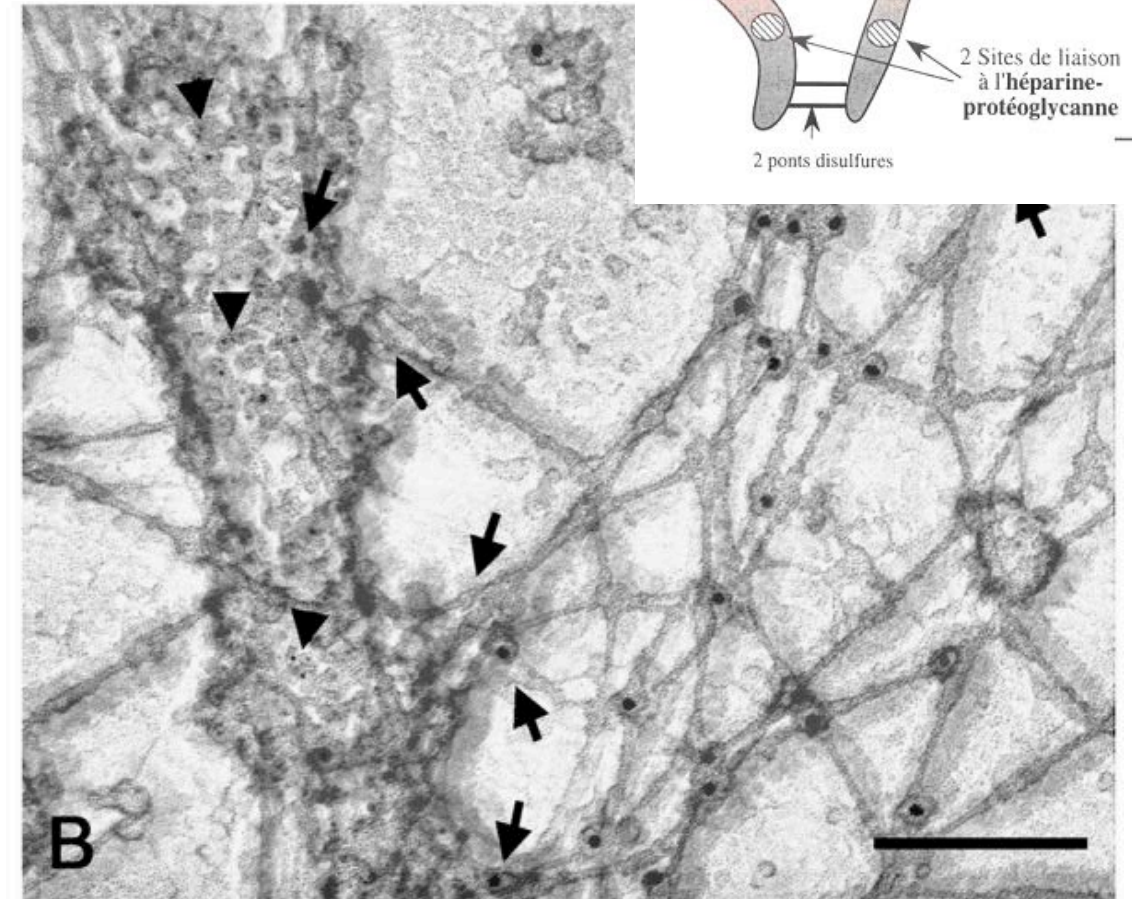
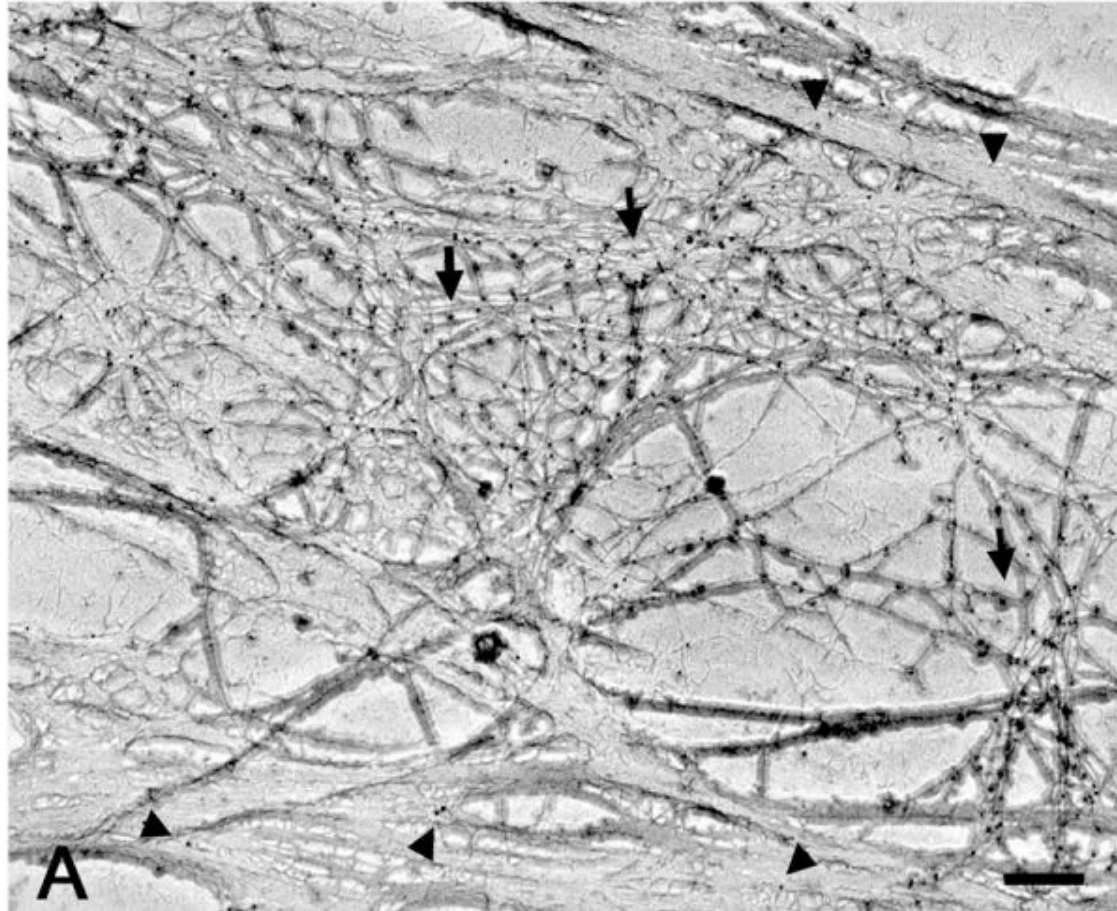
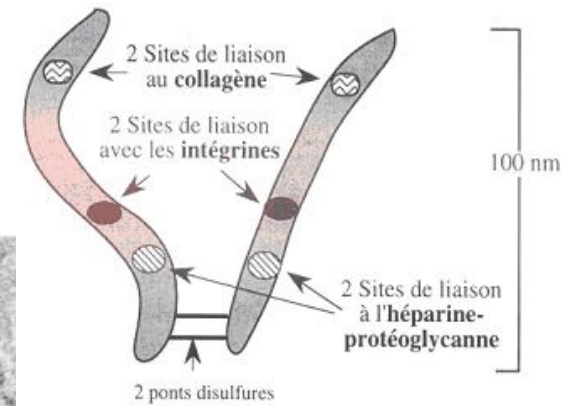
Chez plantes acclimatées au froid : pectine présentant davantage de liaison avec le Ca<sup>2+</sup>

Le taux de diffusion moyen de la fluorescéine

Administration d'un traceur fluorescent de rayon de 13 Å

© [Liu et al, 2022](#)

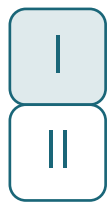
# Élément de liaison : Fibronectine des MEC animales



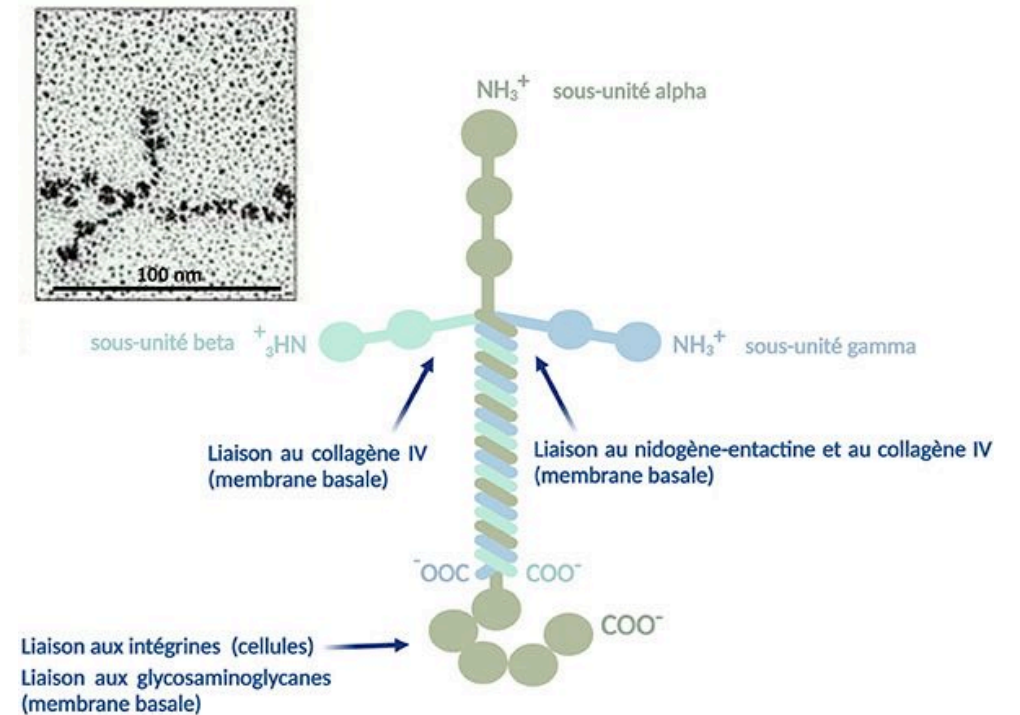
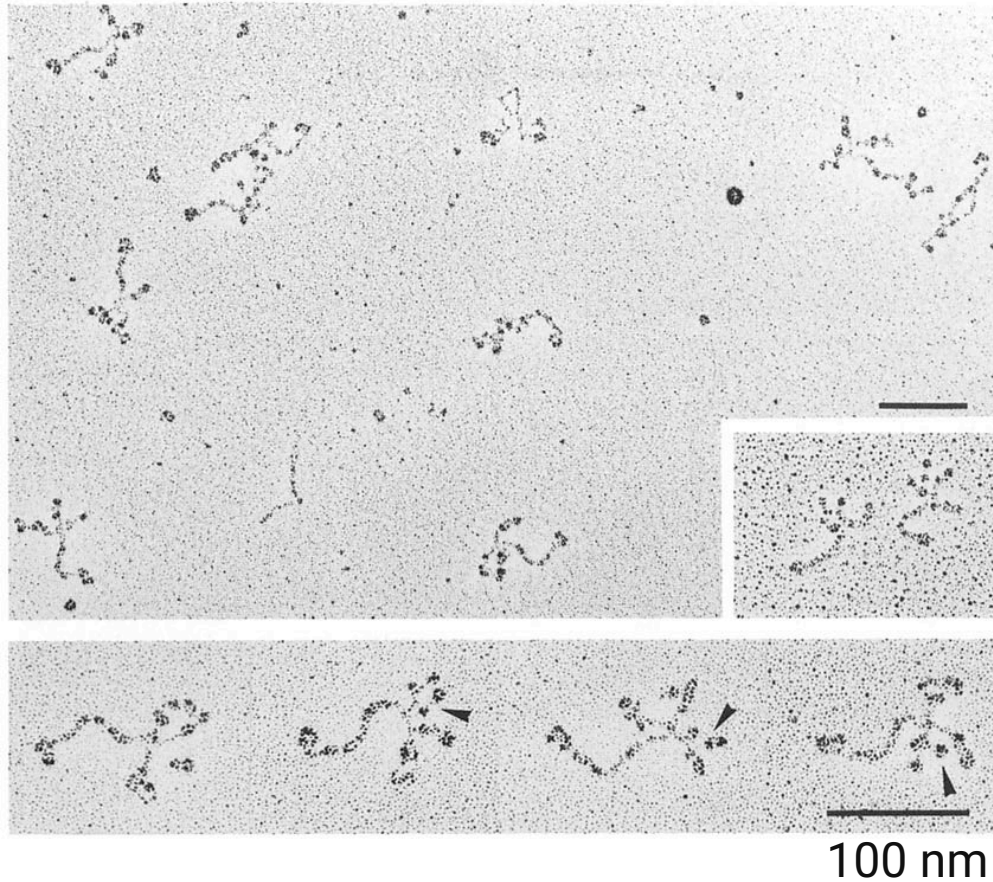
© [Sabatelli](#)

Flèche indiquent le collagène de type IV / Pointes de flèches indiquent la fibronectine





# Élément de liaison : Laminine des MEC animales

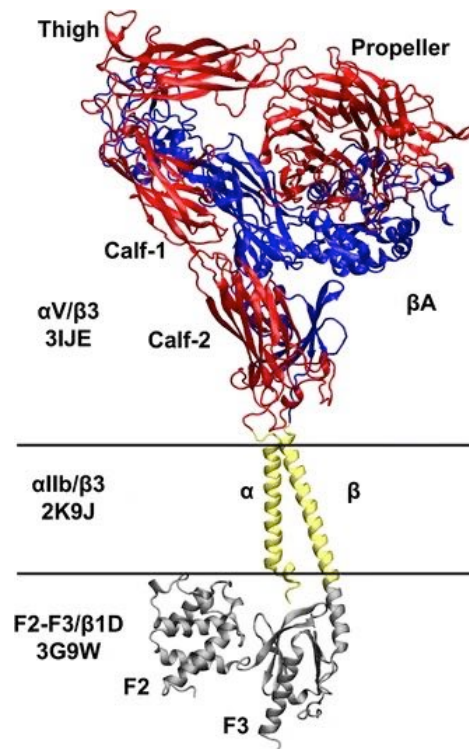


Micrographies électroniques de molécules de type laminine chez la sangsue

© [Chiquet et al](#), 1988



# Les intégrines protéine des membranes permettant l'adhésion MECA-cellule



Modélisation de l'intégrine

© [Kalli et al, 2016](#)

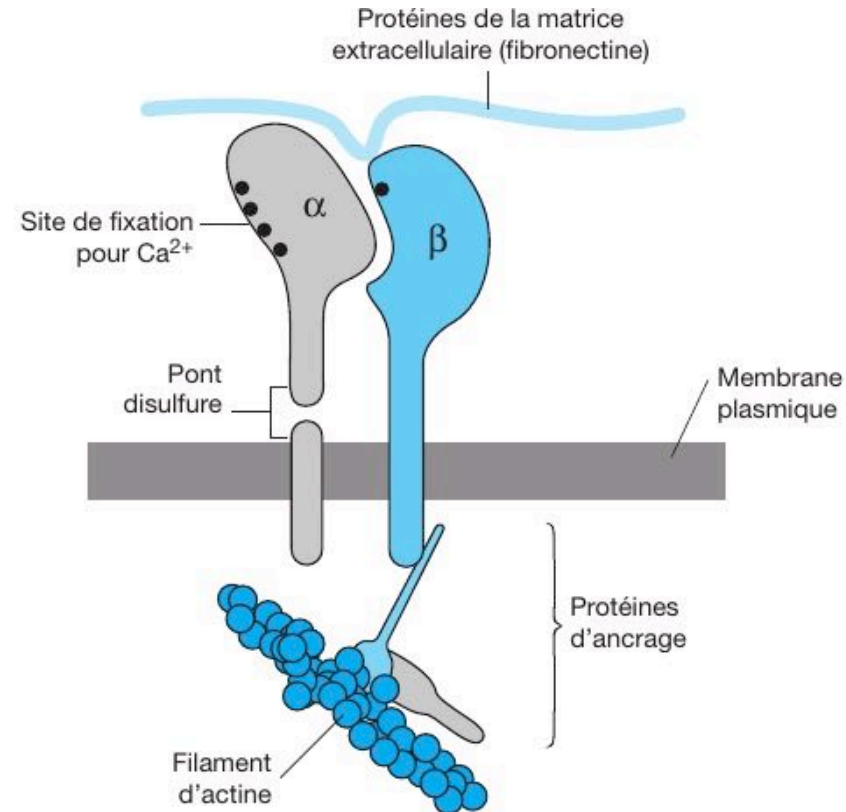
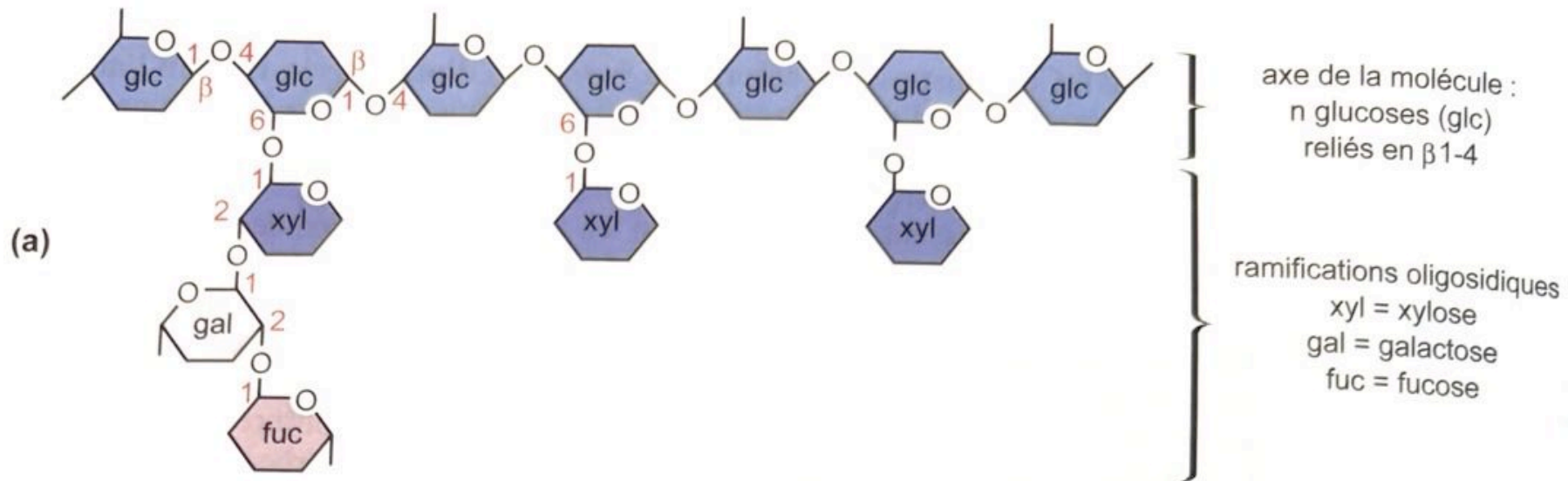


Figure 23  
**Intégrines**

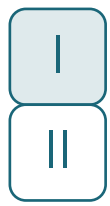
Les intégrines sont des protéines transmembranaires dont le domaine cytosolique est lié au cytosquelette et le domaine extracellulaire à la matrice extracellulaire. Les intégrines des hémidesmosomes se lient aux filaments intermédiaires du cytosquelette.

© Callen, 2019

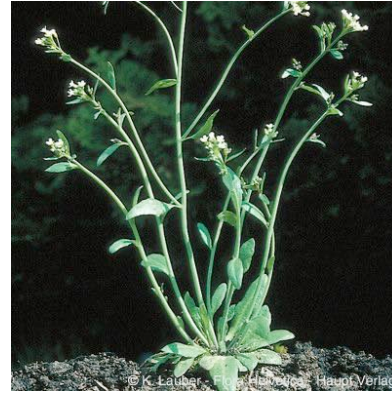
Élément de liaison : hémicellulose des parois



© Peycru, 2019

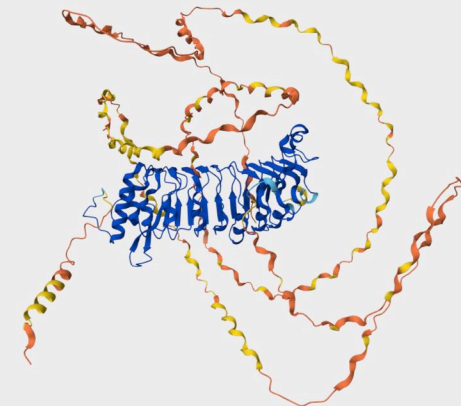
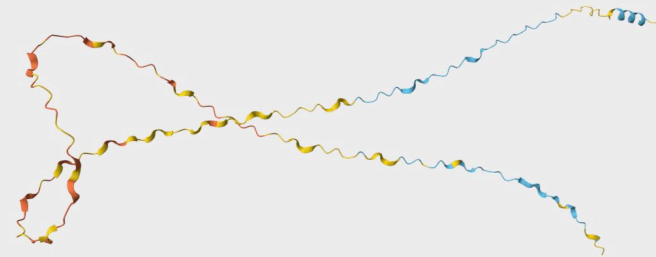


# Élément de liaison : extensine (protéine HRGP)



Leucine-rich repeat extensin-like protein 1

[Arabidopsis thaliana](#) → *Arabette*



Repetitive proline-rich cell wall protein 1

[Medicago truncatula](#) → *Luzerne*





# Cohésion des tissus



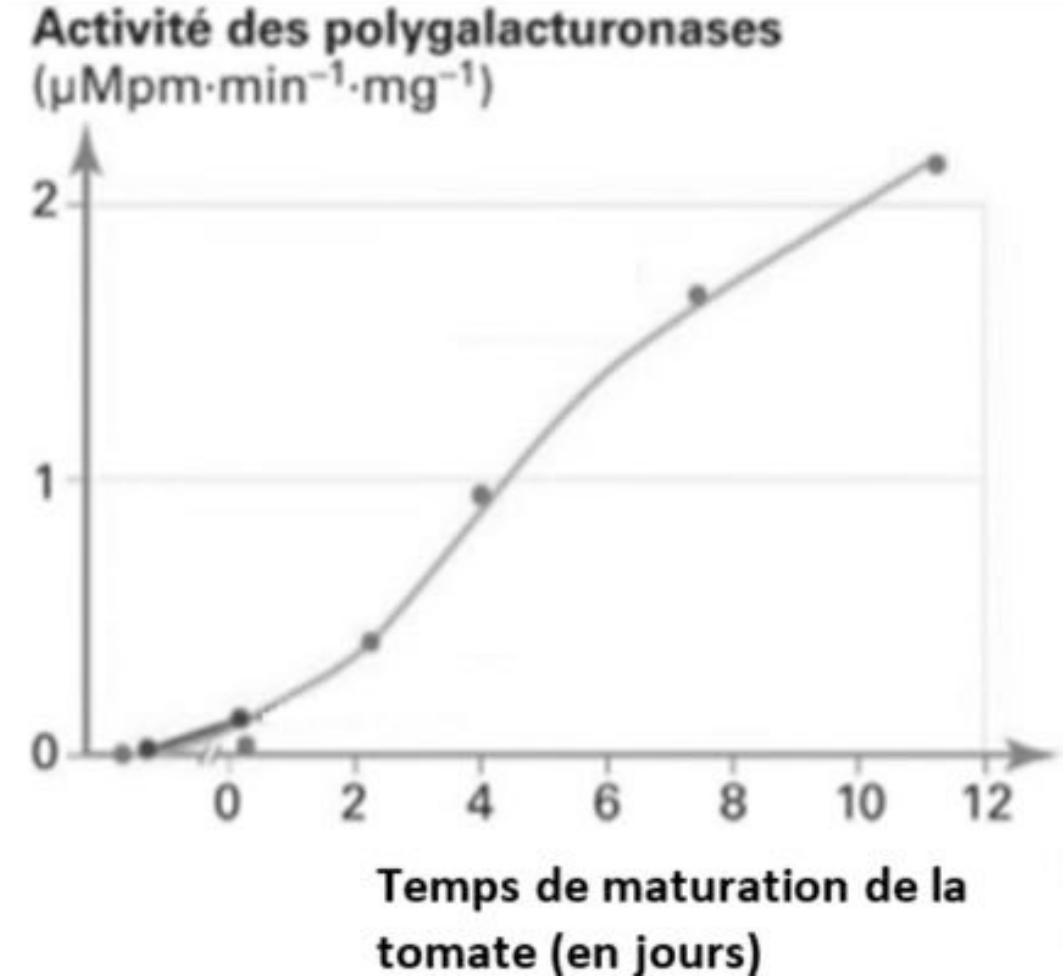
## Obtention de protoplastes



© [planet-vie.ens.fr](http://planet-vie.ens.fr)

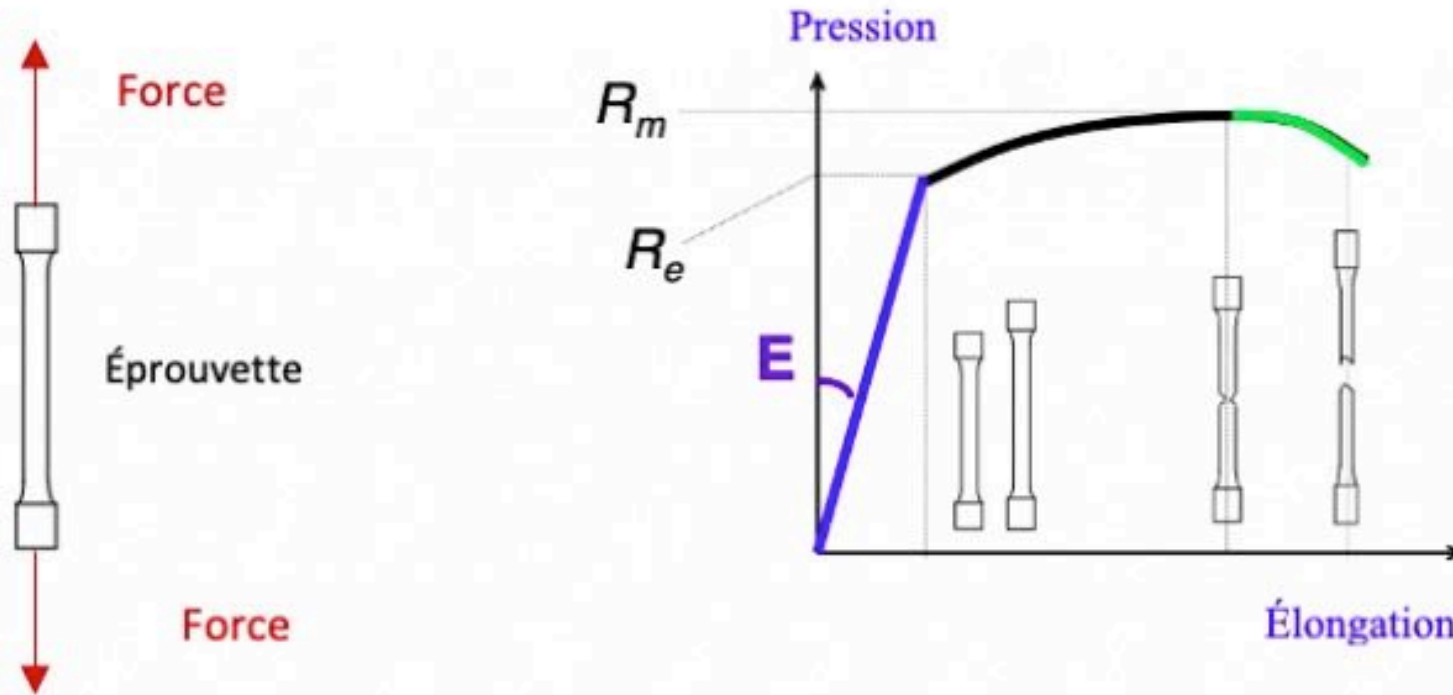
# Cohésion et rigidité des tissus

Stade de maturité de la tomate	Fermeté (en mN = millinewtons)
Tomate verte	348
Tomate rouge pâle	277
Tomate rouge	183
Tomate rouge mûre	73



© D'après *La transgénèse végétale* - Elsevier Eds

# Propriétés physiques : résistance à la traction



Domaine de la déformation élastique

Domaine de la déformation plastique

Rupture

$R_e$  = limite d'élasticité

$R_m$  = limite de rupture ou résistance

$E$  = module de Young



# Propriétés physiques : résistance à la traction

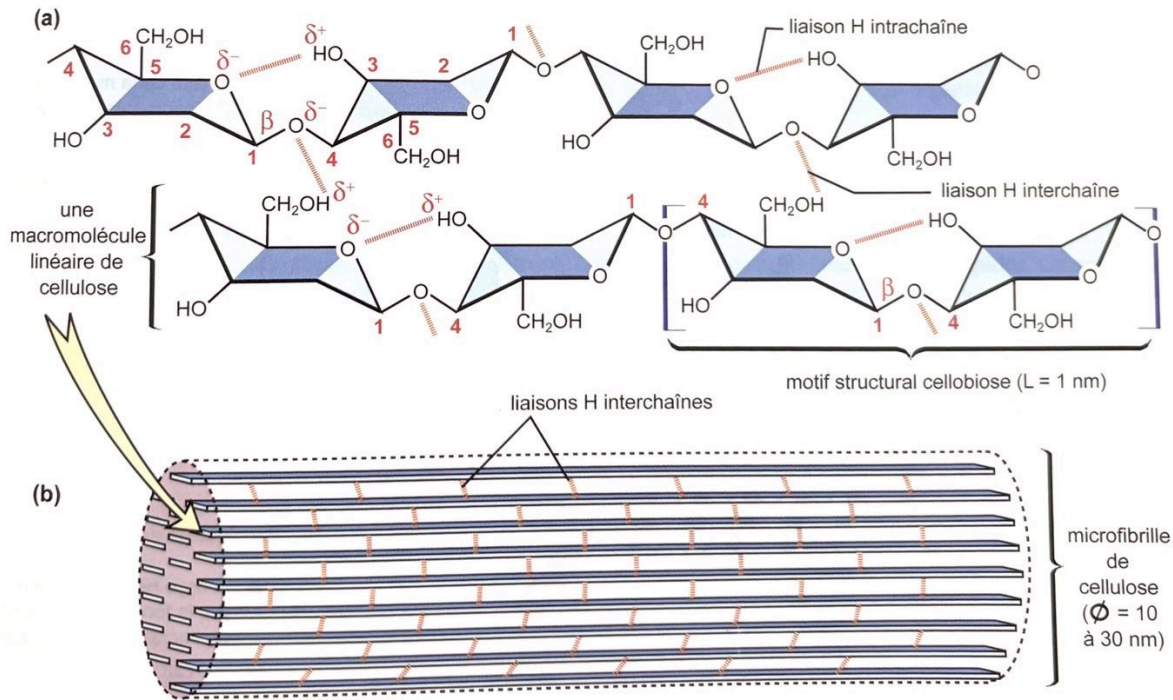
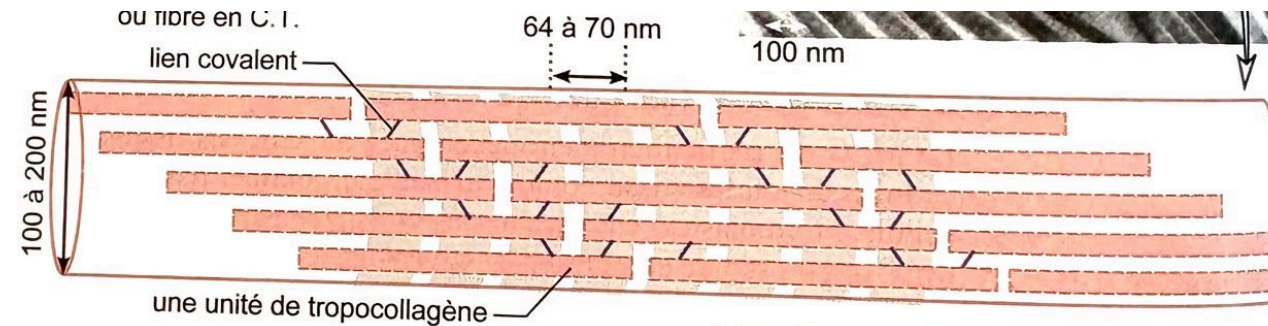


FIGURE 2.2 Les molécules de cellulose et leur organisation en microfibrille.

(a) deux secteurs de molécules disposés côte à côte ; (b) organisation supramoléculaire en microfibrille.

## Cellulose



(c) architecture d'une fibrille de collagène

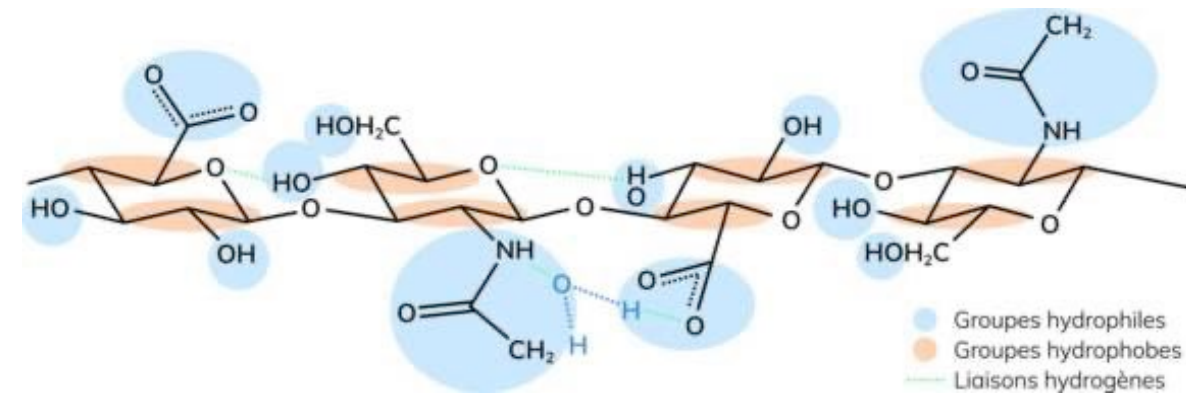
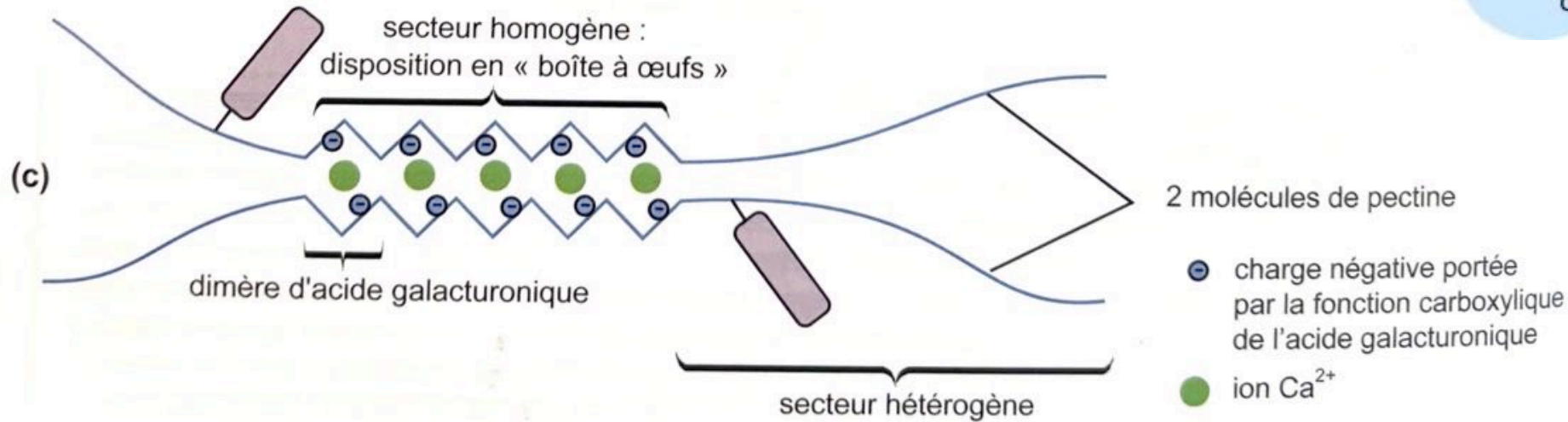
FIGURE 3.10 Organisation du réseau de collagène de la MEC d'un fibroblaste.  
(Cliché de fibrilles de collagène fourni par Nacer Benmeradi, plateau de microscopie électronique, Institut d'Exploration Fonctionnelle des Génomes CNRS Toulouse ;  $\times 30\,000$ .)

## Collagène

© Peycru

# Propriétés physiques : résistance à la compression

## Pectine

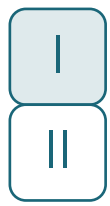


## GAG

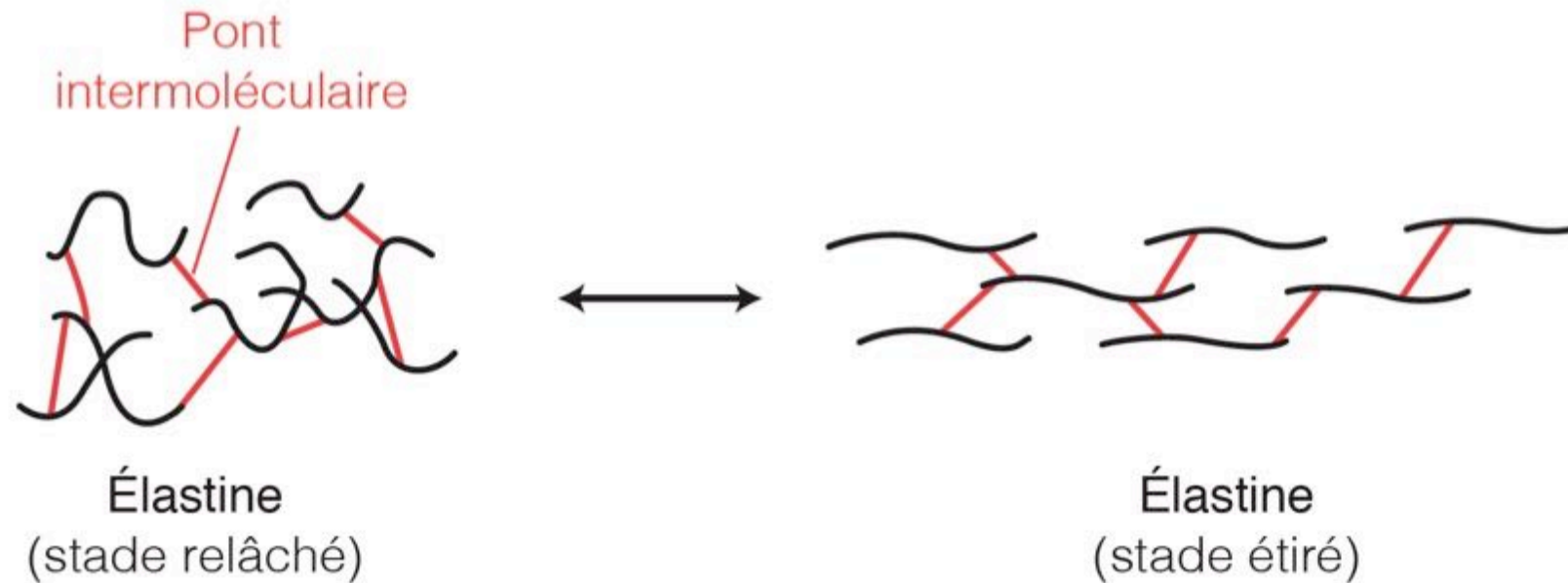
**FIGURE 2.3** Les molécules d'hémicellulose (a) et de pectine (b et c).

(b) un secteur homogène d'une molécule de pectine ; (c) association de deux molécules au niveau de leurs secteurs homogènes par des liaisons électrostatiques impliquant des ions calcium.

© Peycru

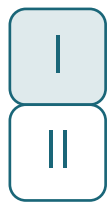


# Propriétés physiques : élasticité relative



© D'après SEGARRA et al. (2014)

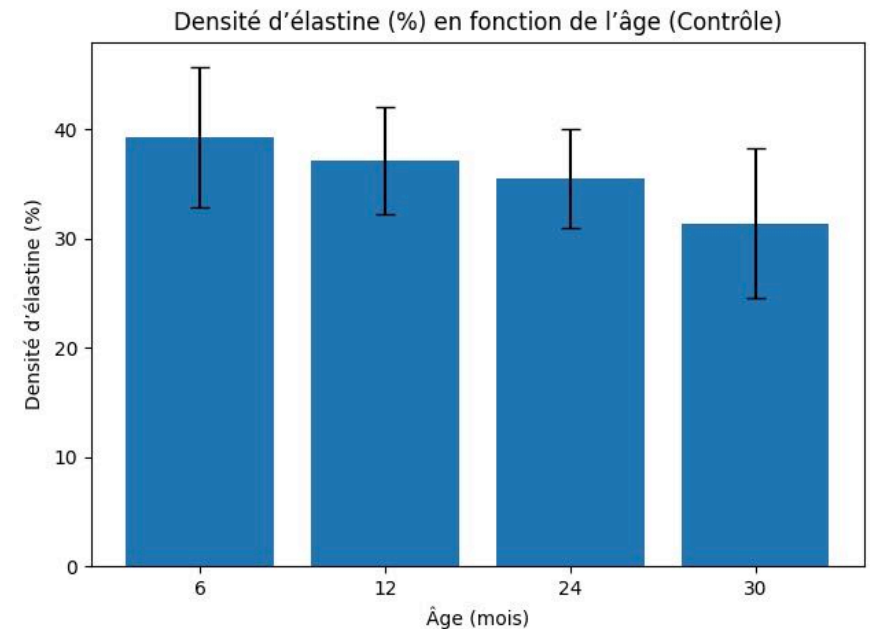
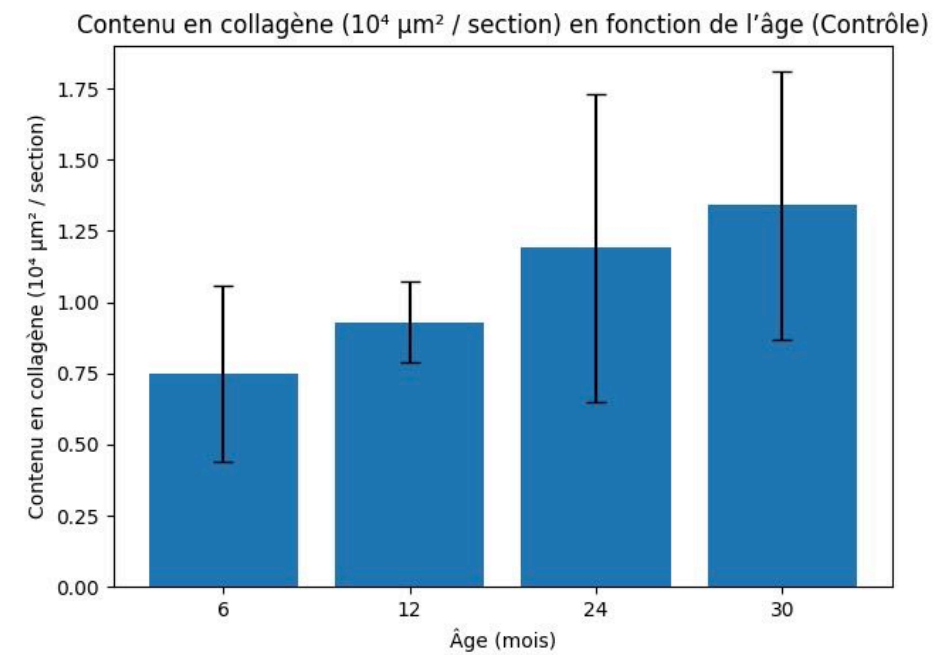
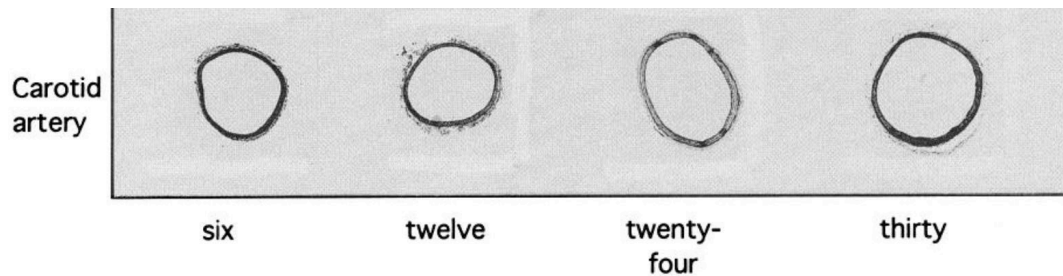
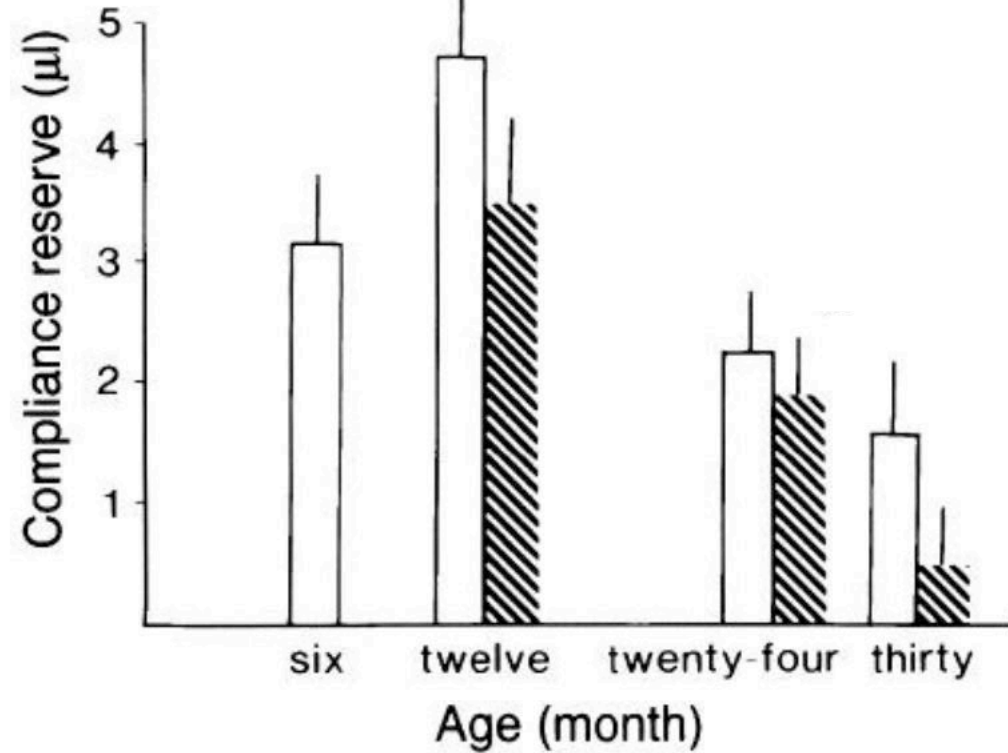




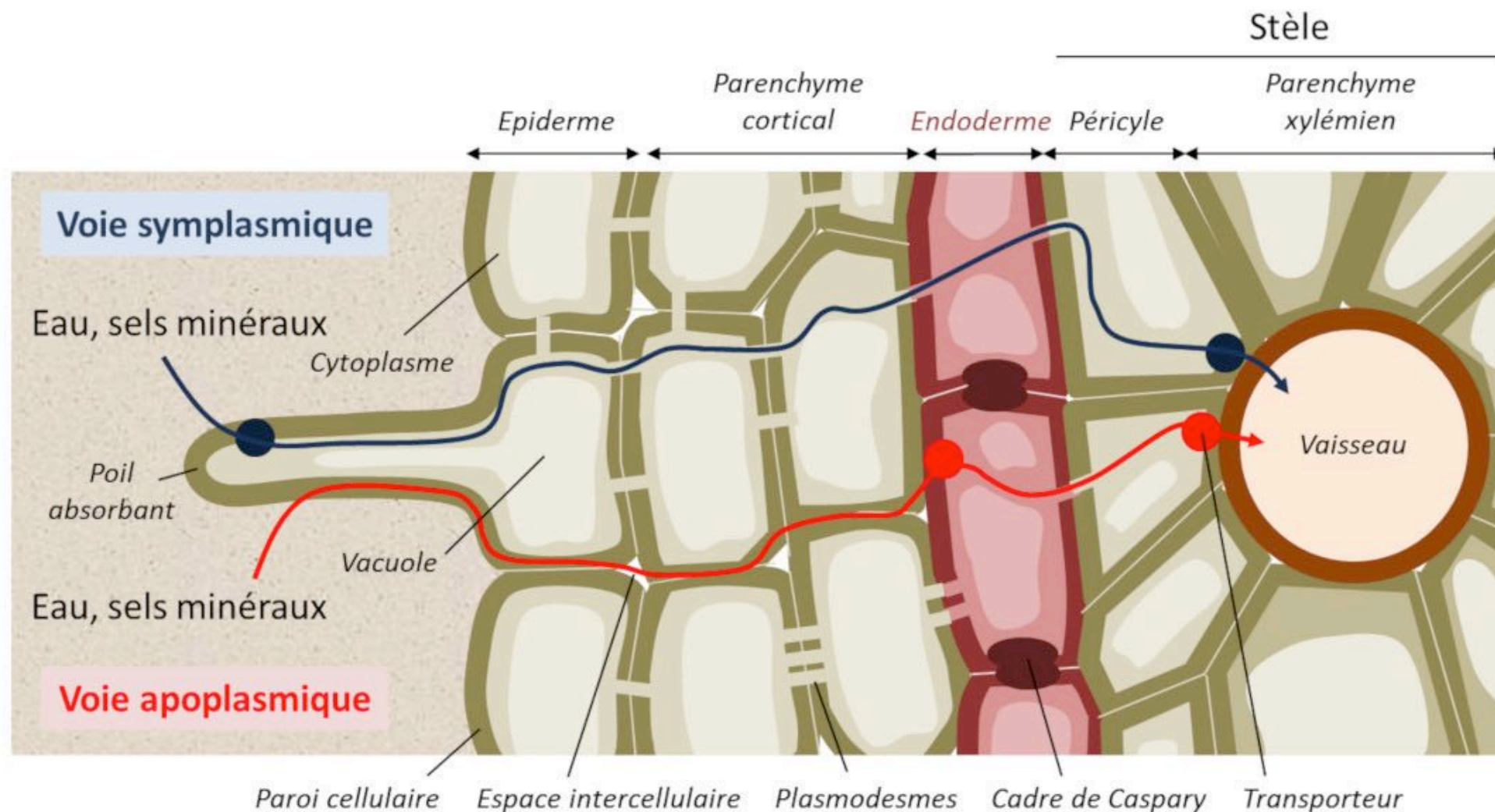
# Élasticité relative

Compliance de la carotide de rats en fonction de son âge

Compliance : degré de dilatation d'un vaisseau soumis à une pression



# Perméabilité et échanges entre les cellules



© [encyclopedia-environnement](http://encyclopedia-environnement.com)

# Support et soutien

Radiographie d'un américain atteint d'ostéogenèse imparfaite

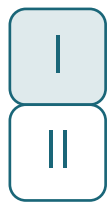
Maladie génétique :

- gène COL1A1 du chromosome 17
- gène COL1A2 du chromosome 7

Impliqué dans la synthèse du collagène de type I



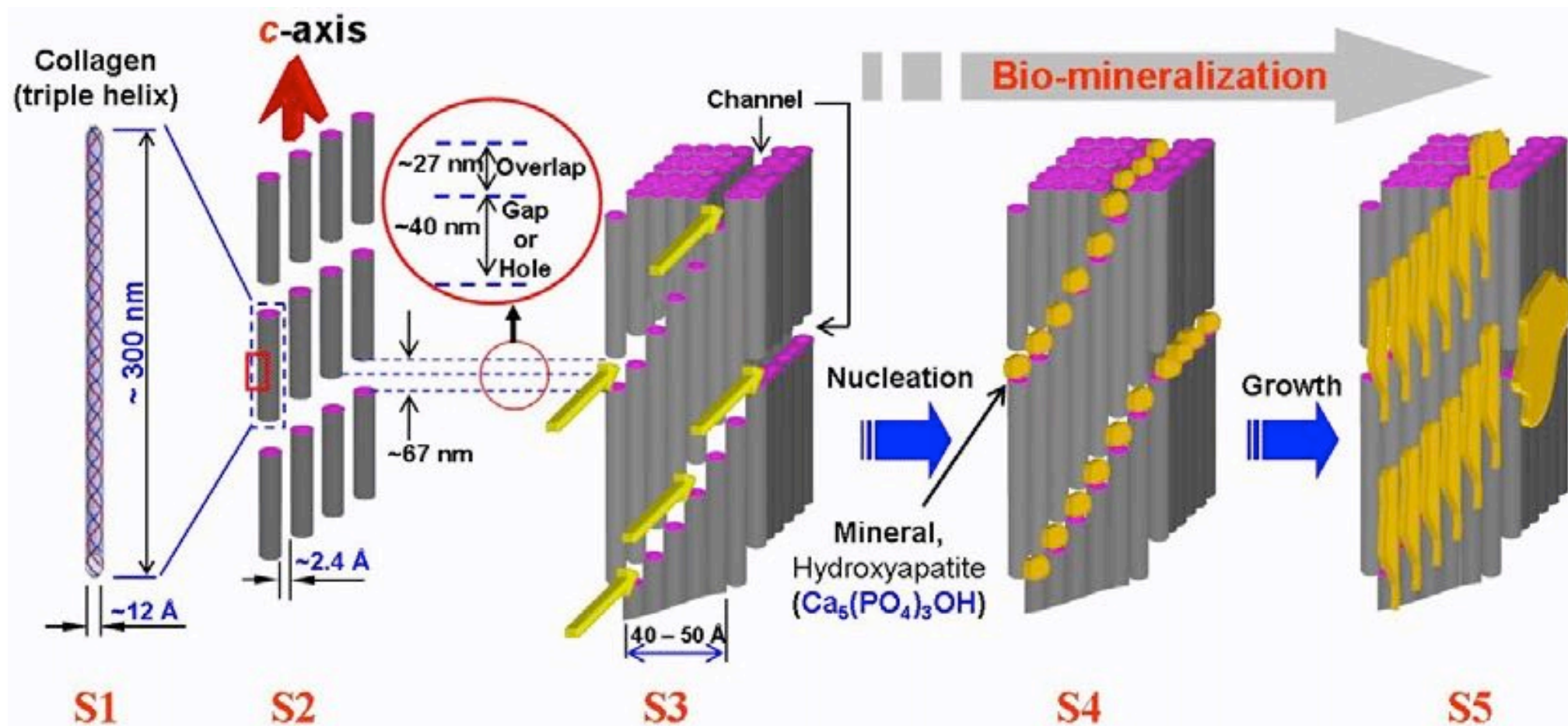




# Support et soutien

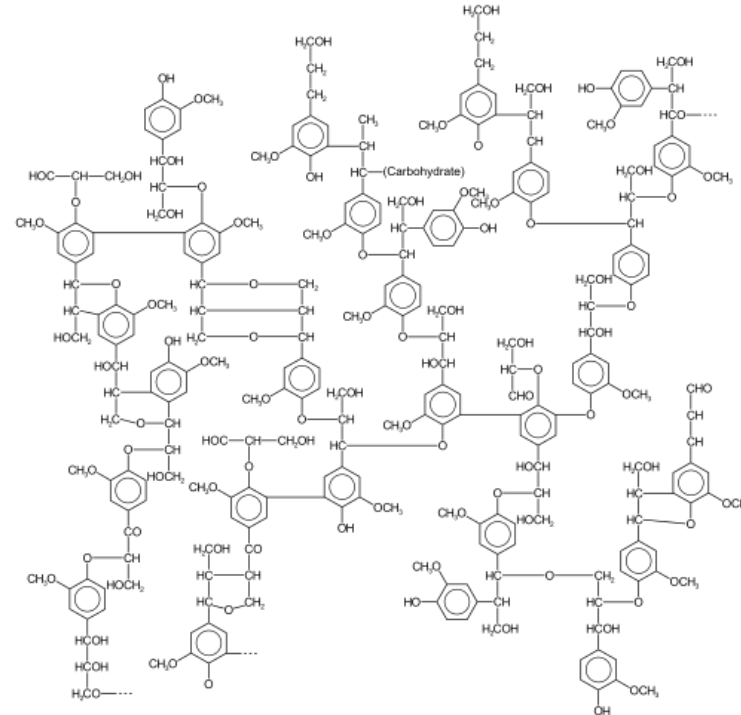
<https://www.jove.com/fr/science-education/v/13986/bone-as-supporting-connective-tissue>

# Support et soutien

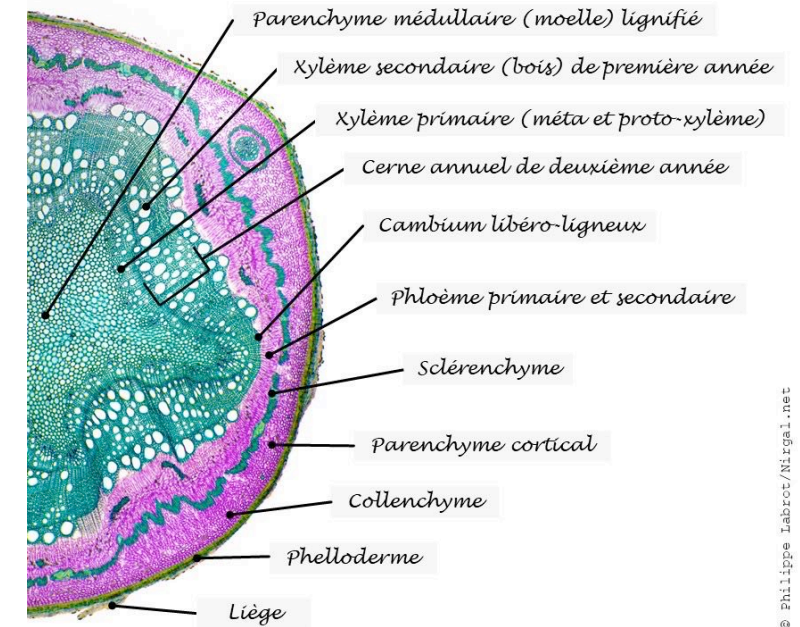
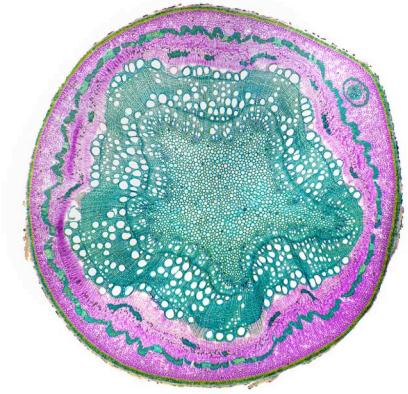


©[Seung-Mo Lee](#)

# Support et soutien



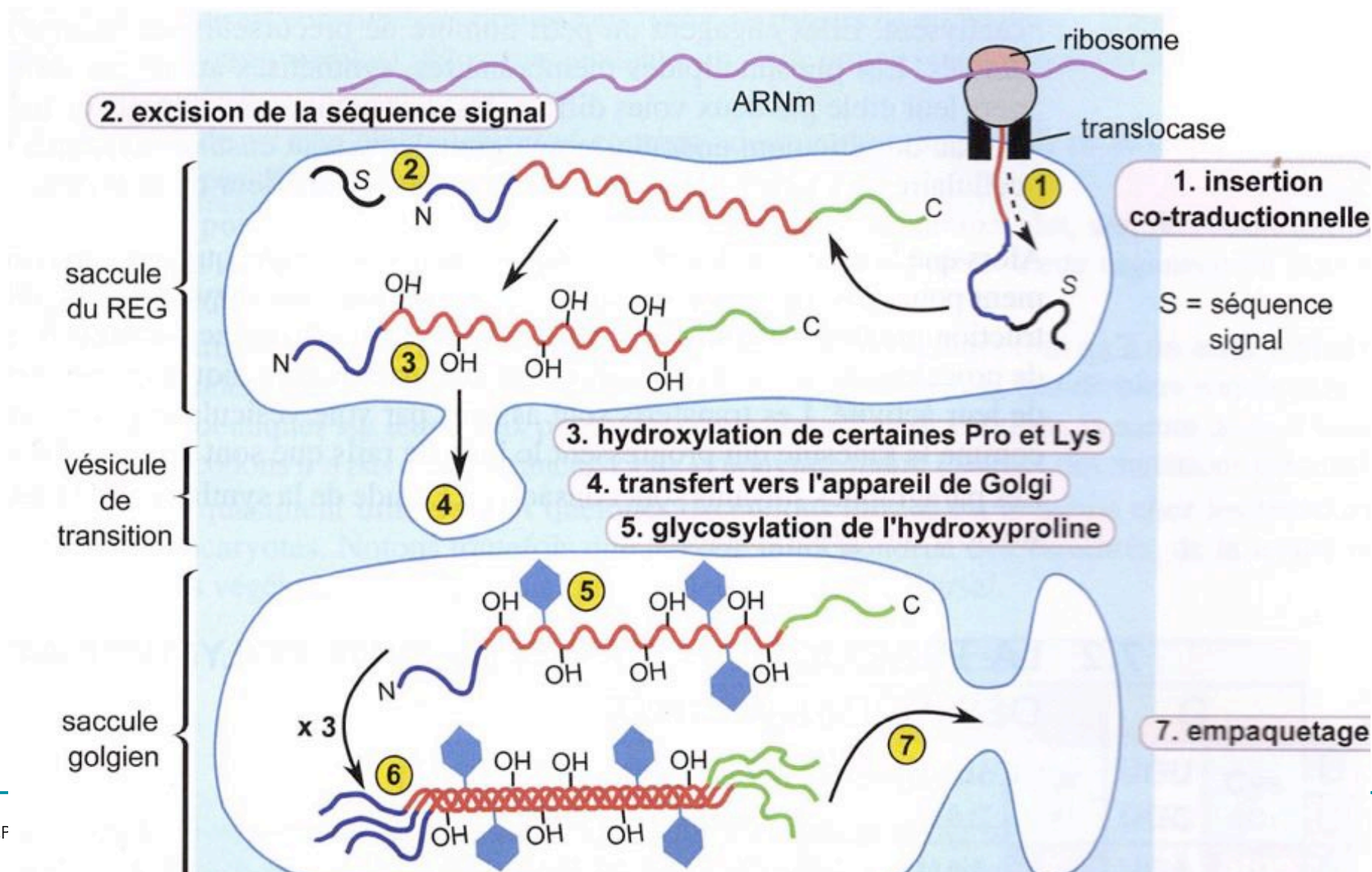
Structure de la lignine



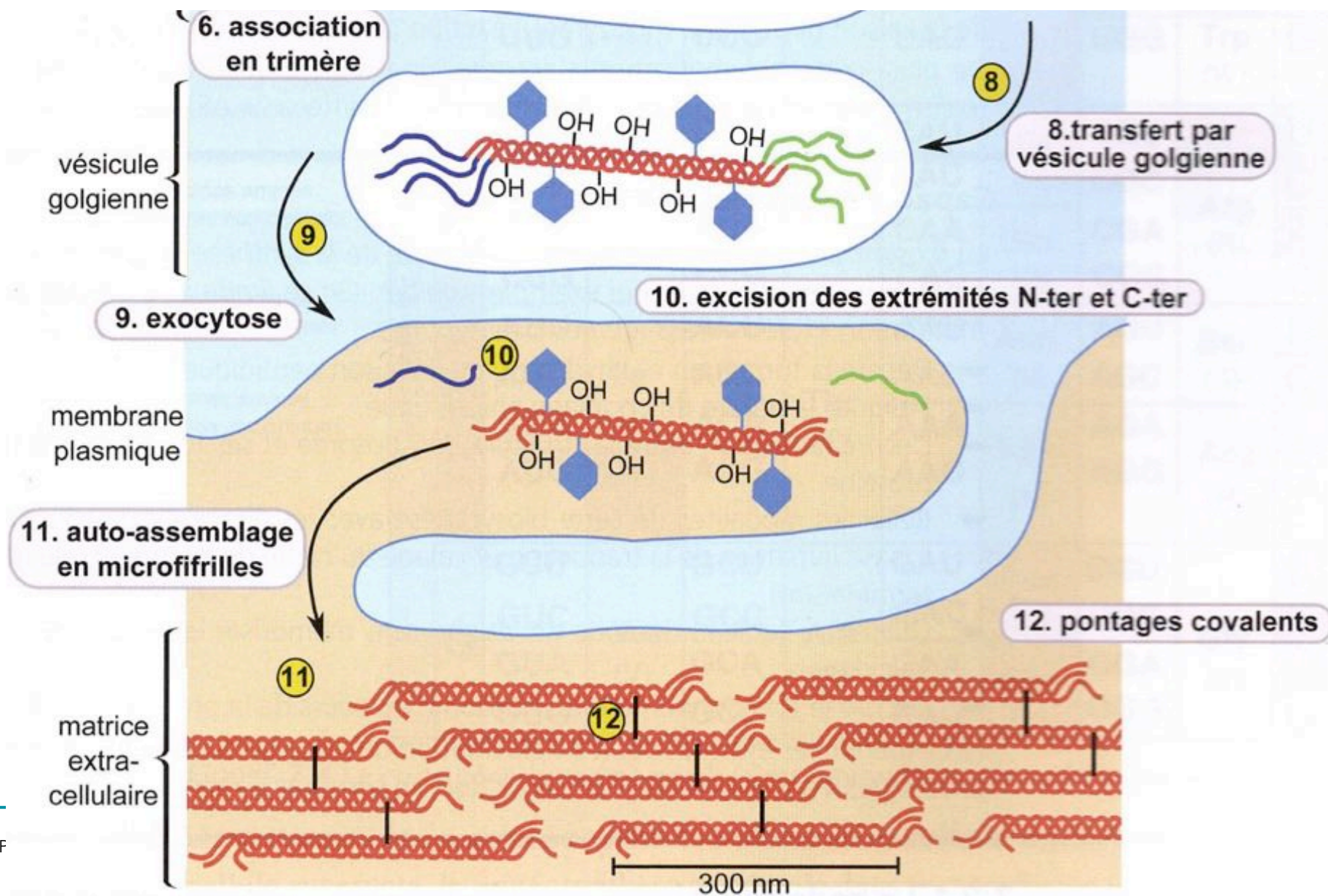
Coupe de tige de chêne coloré au carmino-vermilion



# Structures dynamiques : synthèse du collagène

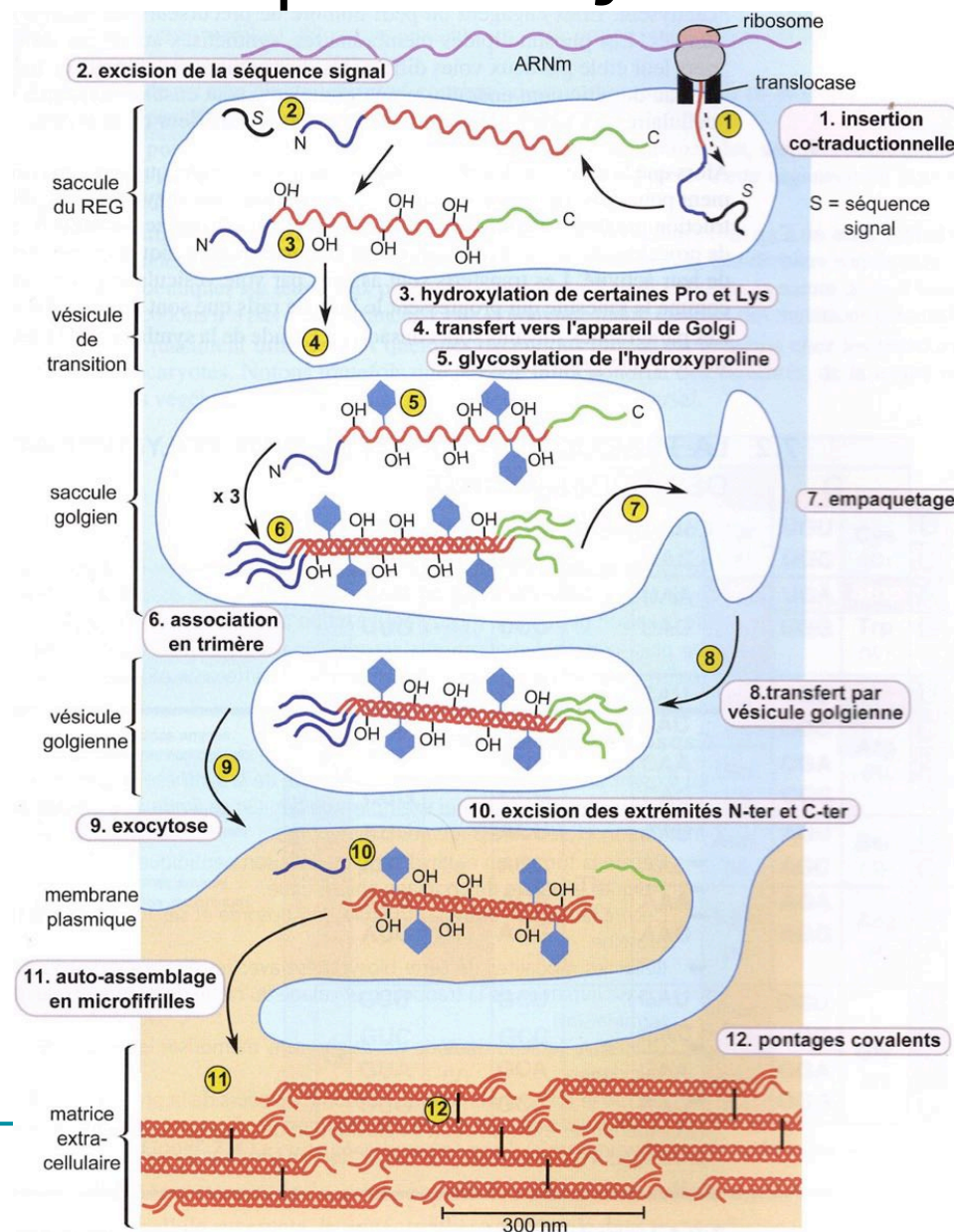


# Structures dynamiques : synthèse du collagène





# Structures dynamiques : synthèse du collagène

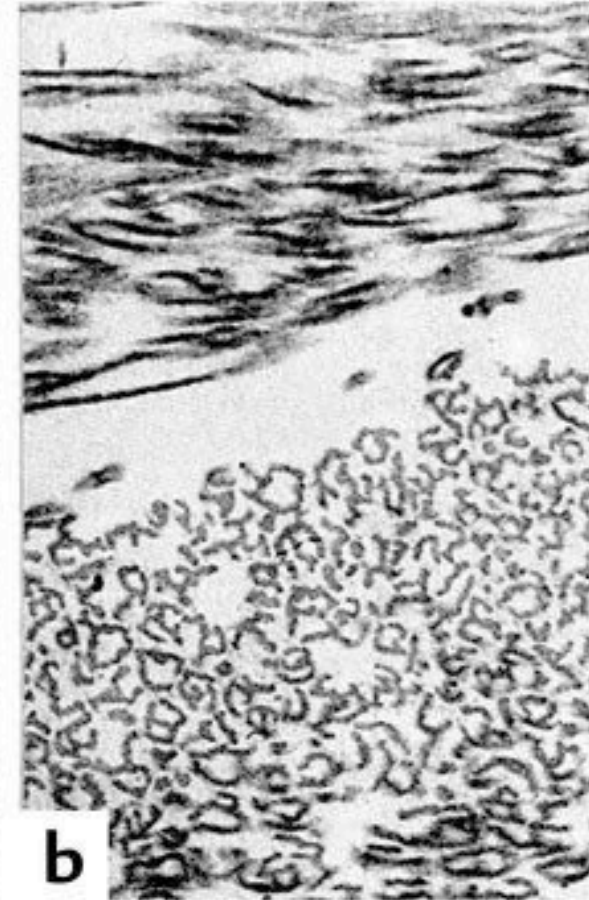
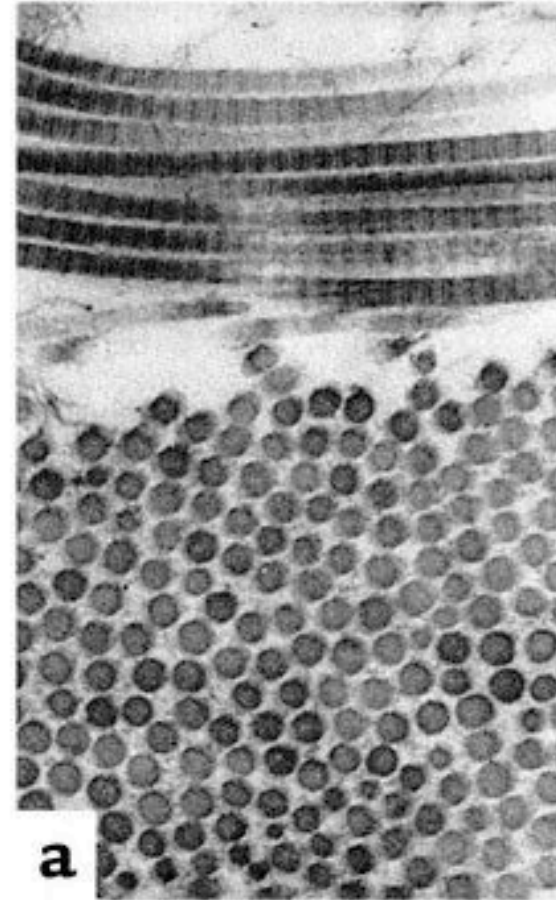




I

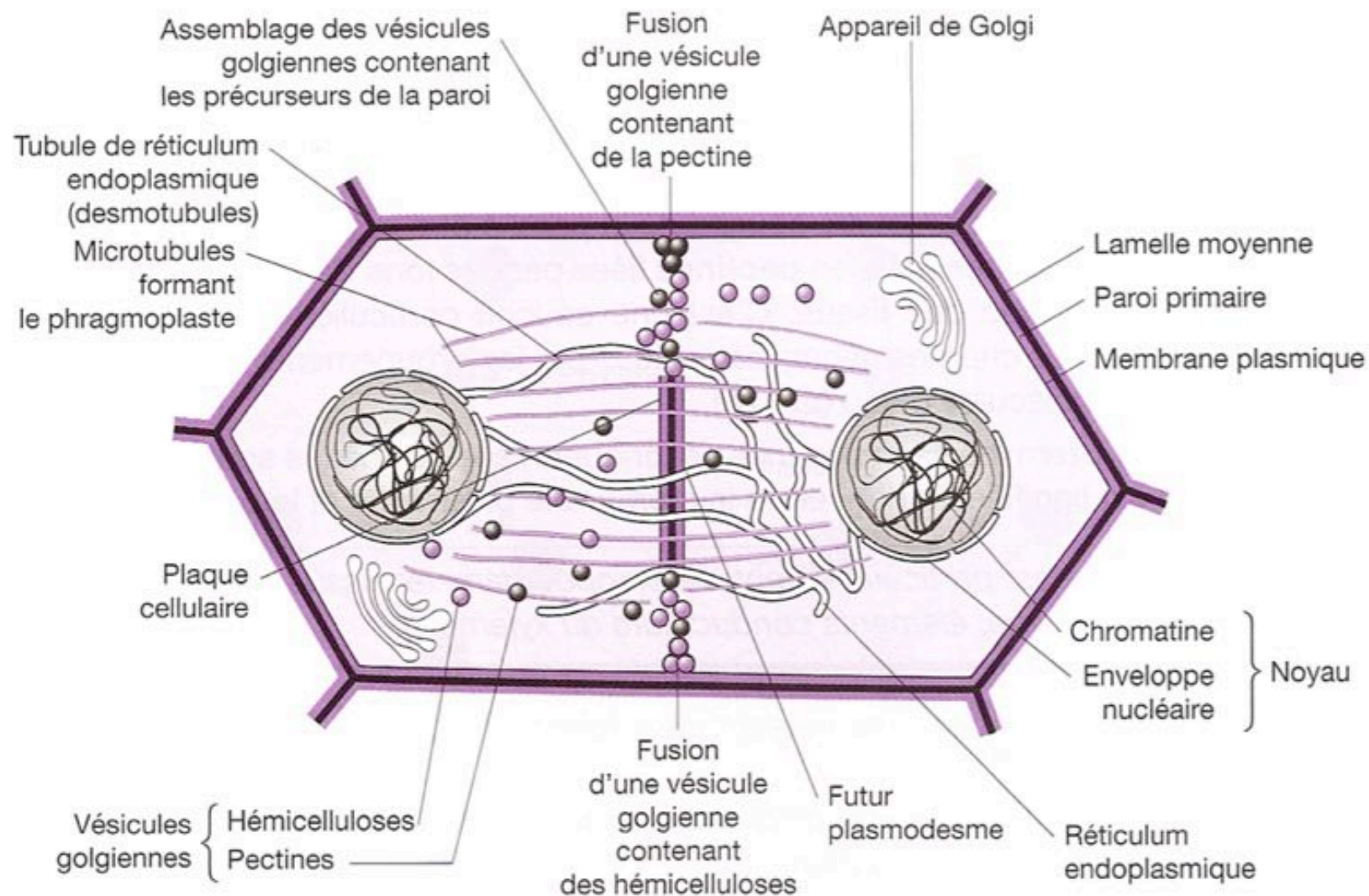
II

# Structures dynamiques : syndrome d'Elhers Danlos



©[serdarsari](#) et Wikimedia

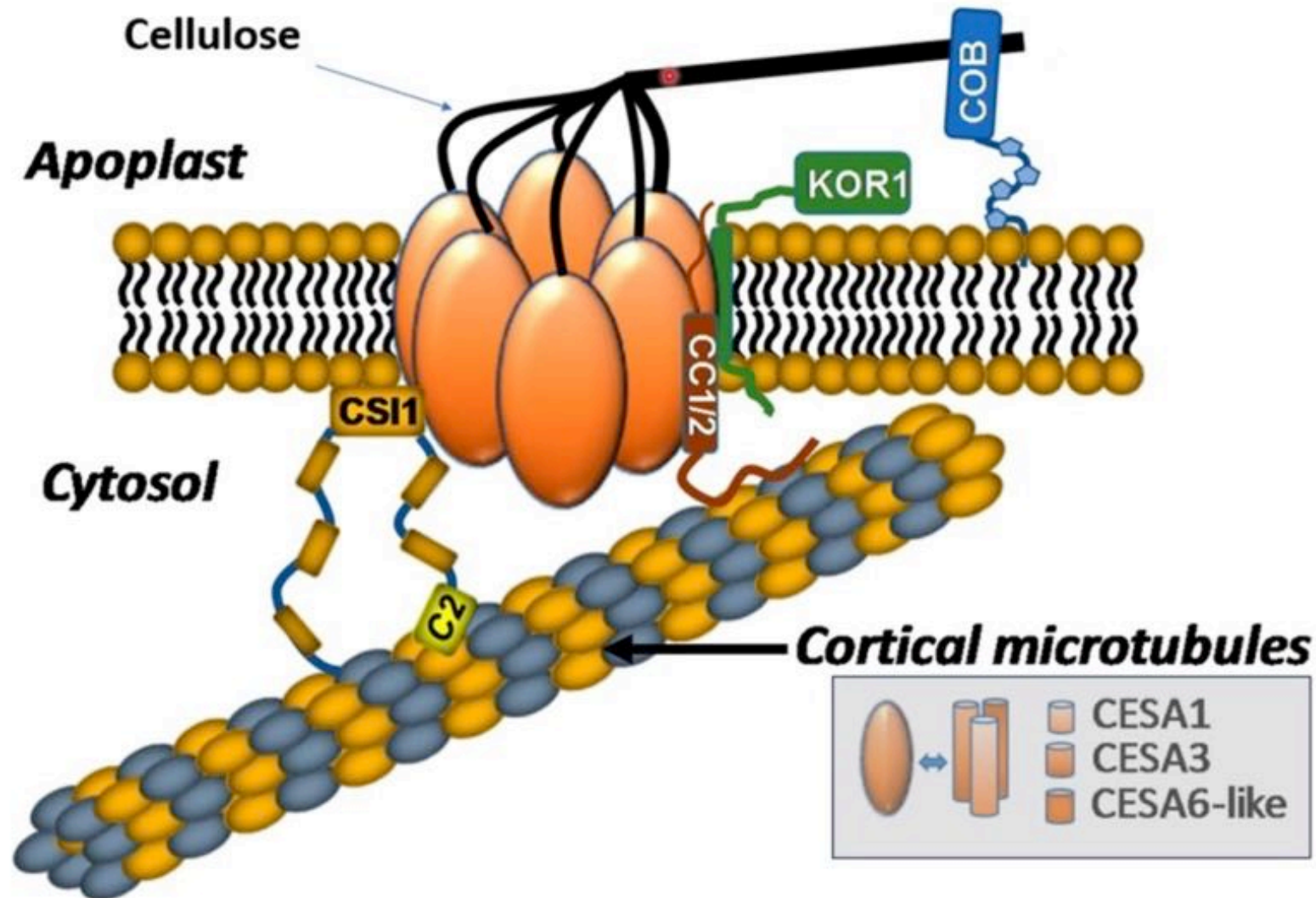
# Structures dynamiques : synthèse de la cellulose



©Breuil, 2007 et Taiz 2010



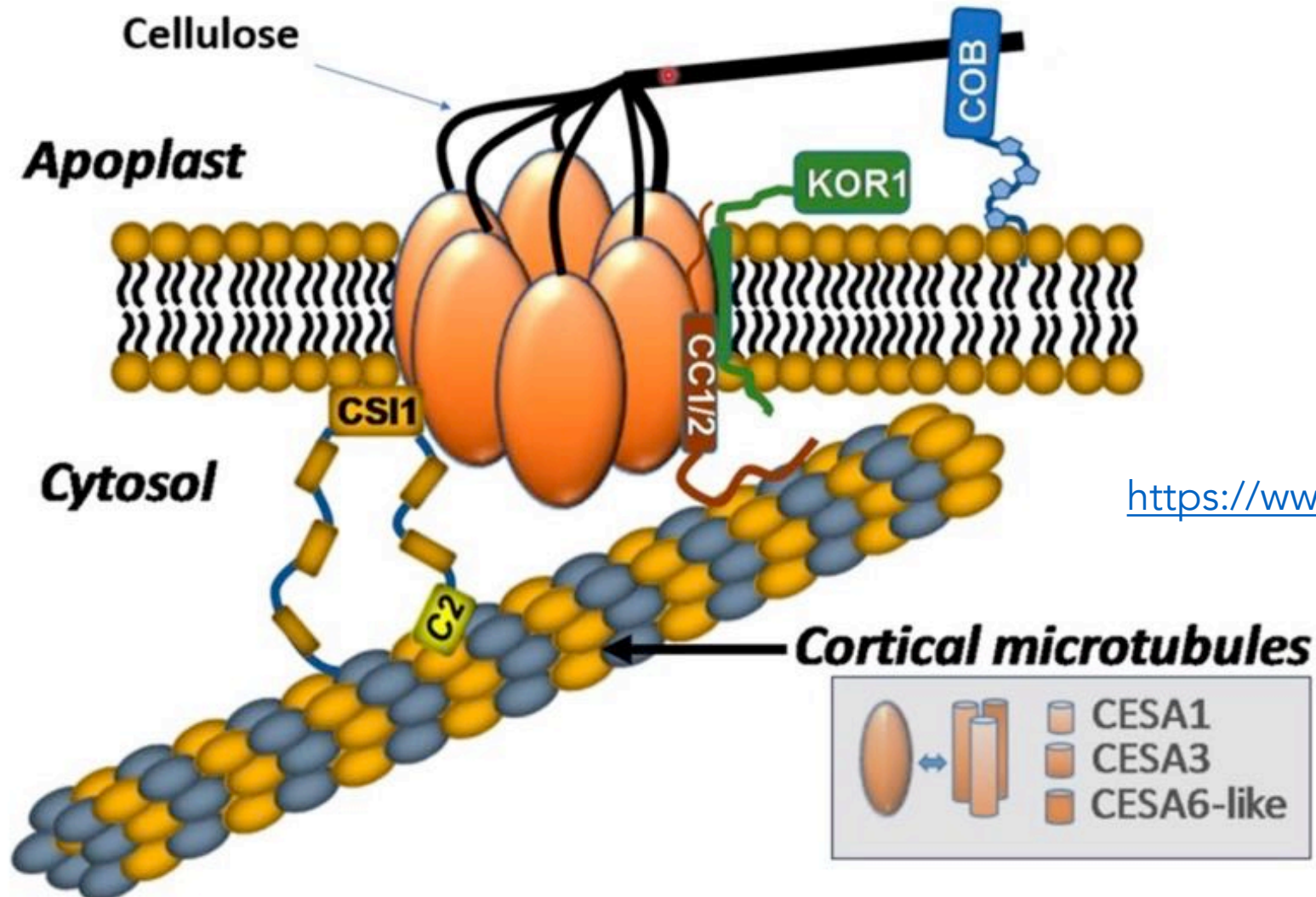
# Structures dynamiques : synthèse de la cellulose



© [Speicher](#) et al, 2018



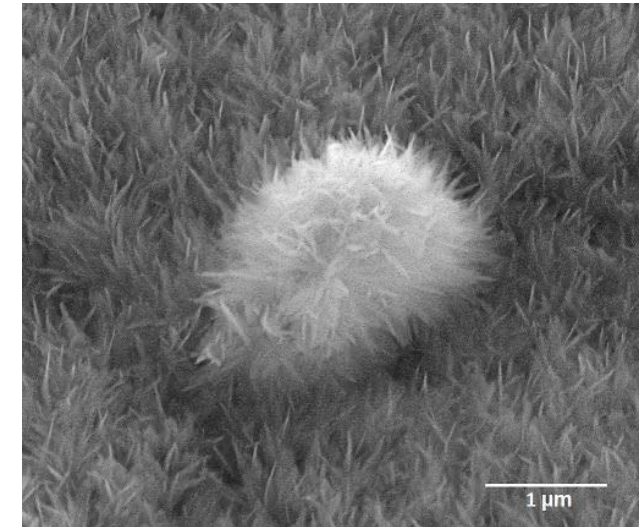
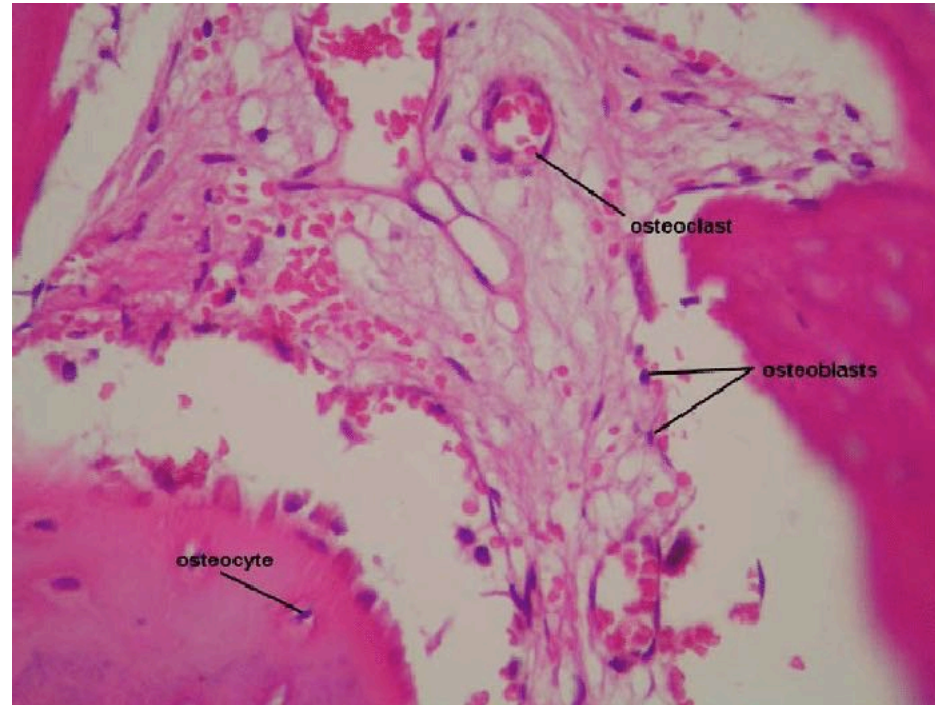
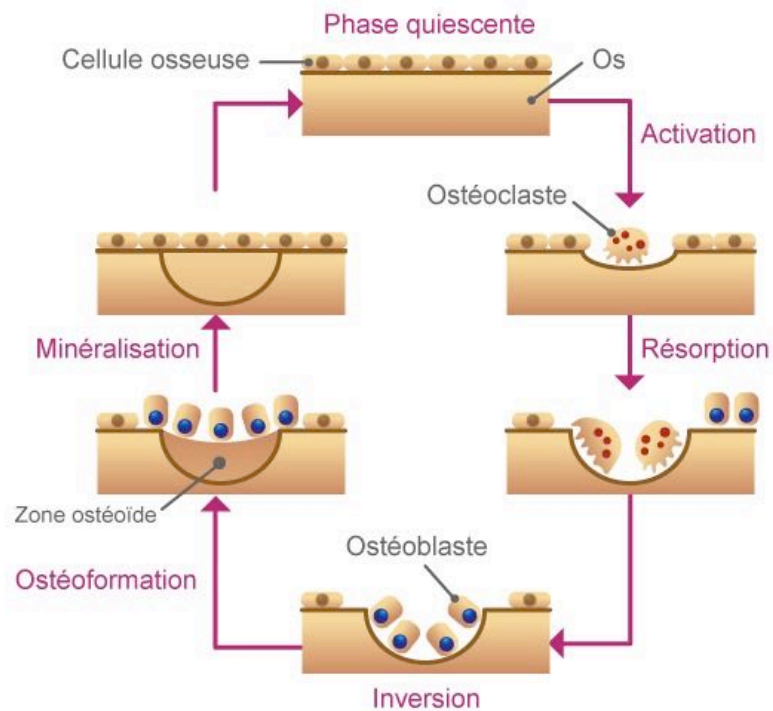
# Structures dynamiques : synthèse de la cellulose



<https://www.youtube.com/watch?v=qN5lu17w6dQ>

© [Speicher](#) et al, 2018

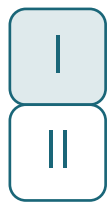
# Structures dynamiques : minéralisation de la MECA



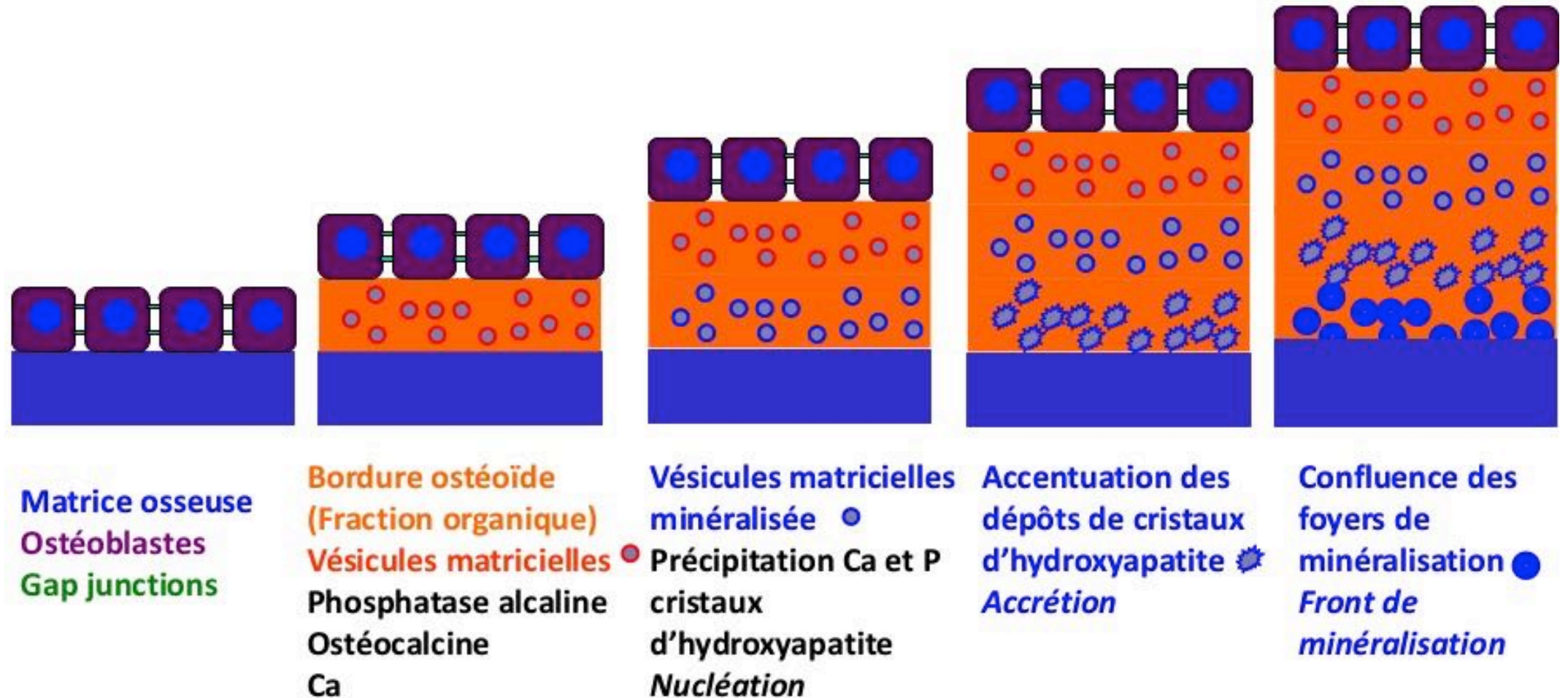
Microscopie électronique d'un cristal d'hydroxyapatite

©[Samet Vasfi Kuvat, 2008 & Wikimedia](#)





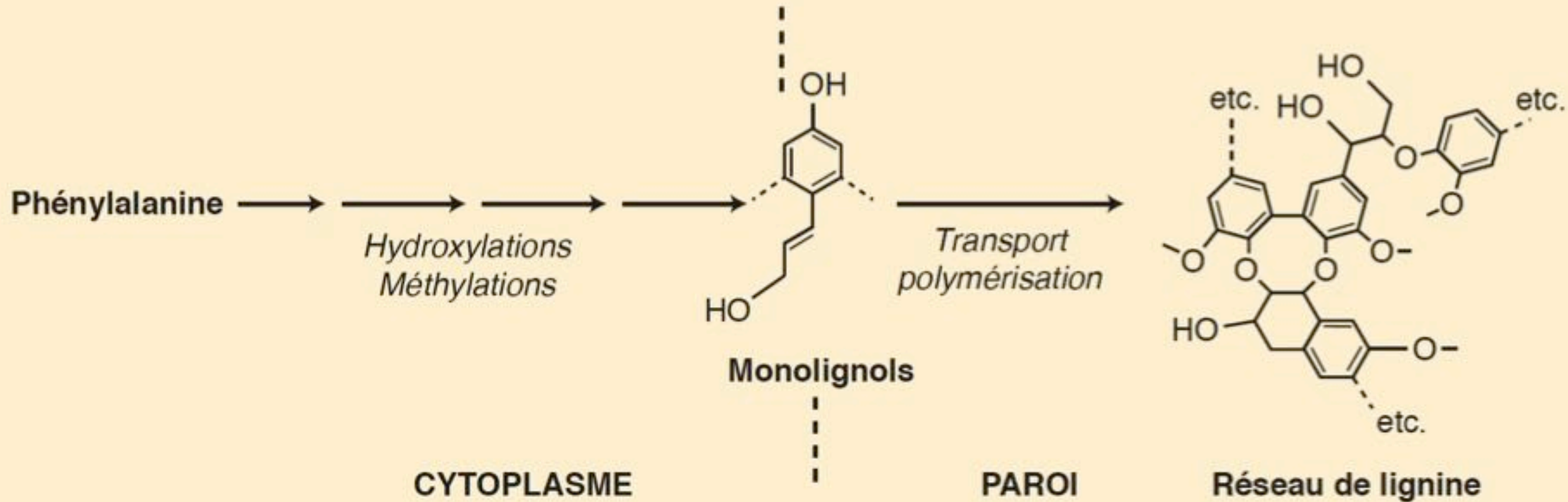
# Structures dynamiques : minéralisation de la MECA



©<https://tila.im/>

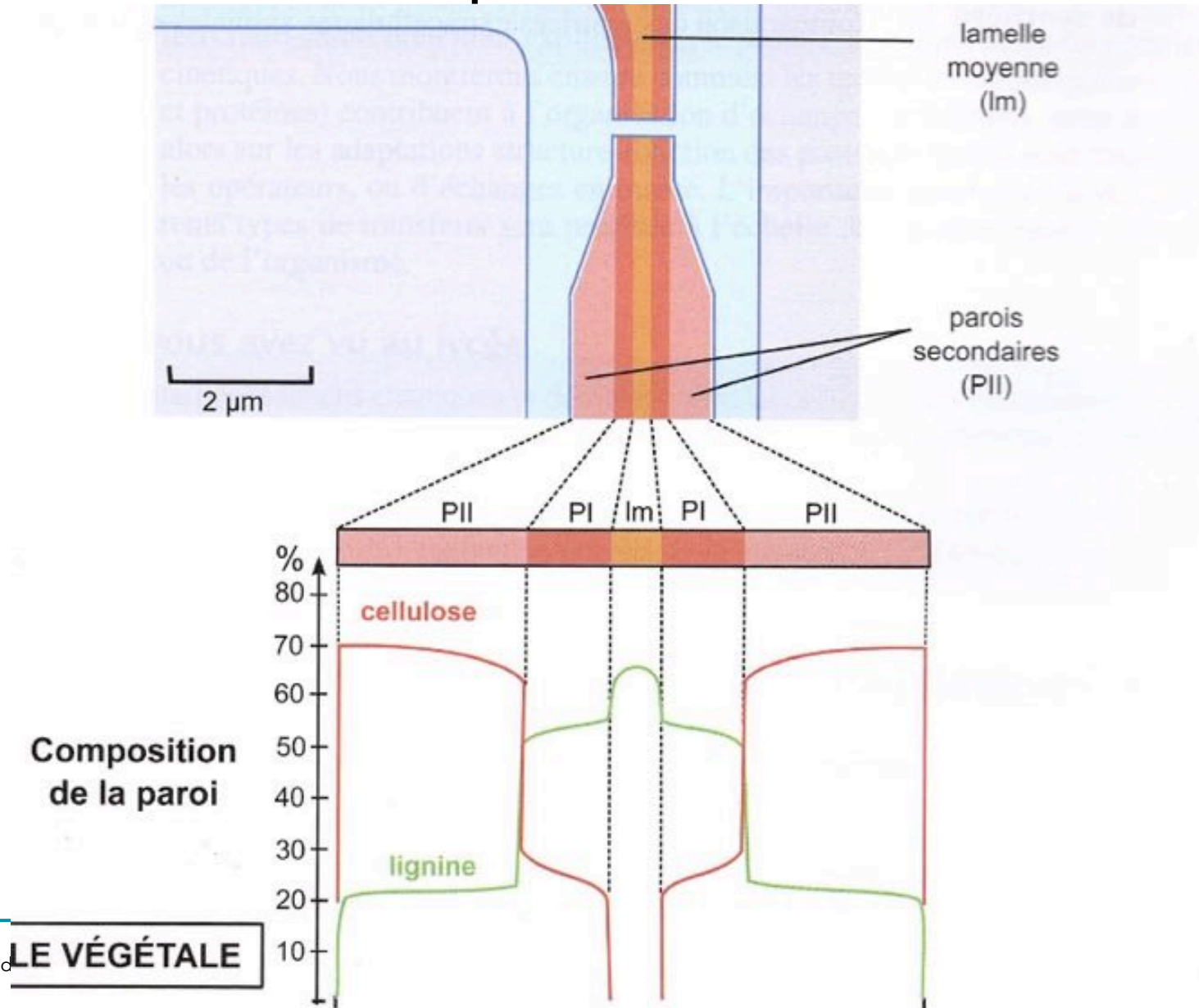


# Structures dynamiques : lignification des parois

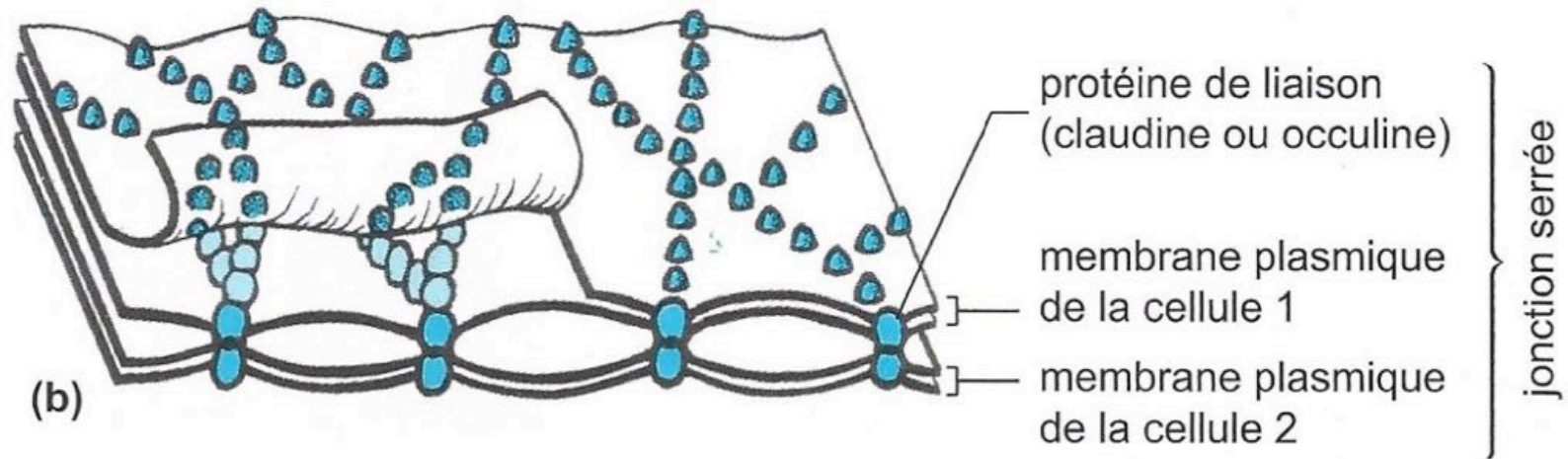


© SEGARRA et al (2014)

# Structures dynamiques : lignification des parois



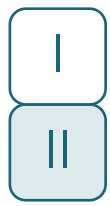
# Jonctions cellules-cellules : jonctions serrées



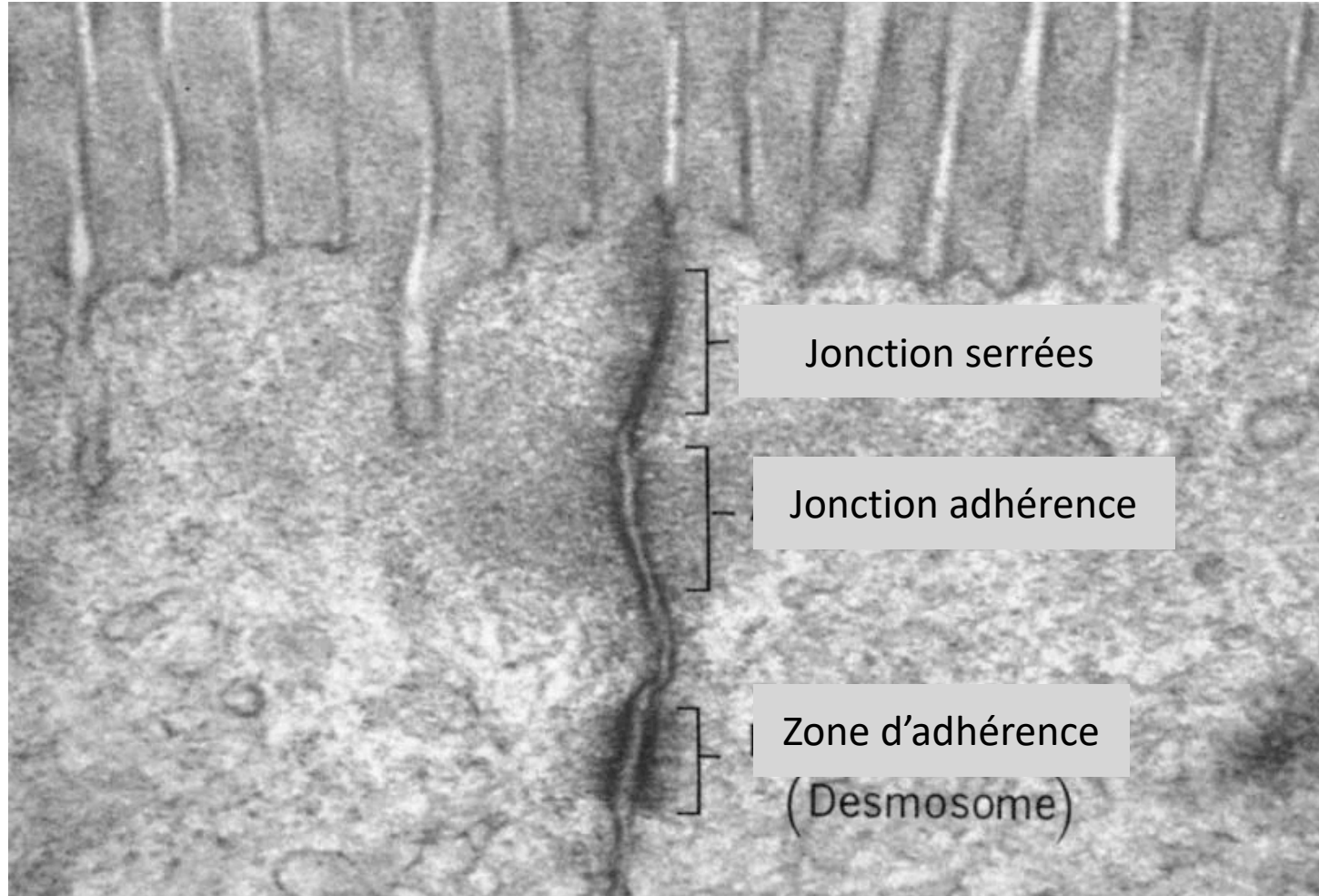
Les jonctions serrées.

(a) jonction serrée obtenue par cryodécapage  $\times 24\,000$  (Cliché Labo. BG., Orsay, « *Biologie cellulaire* », J.-C. Callen, 2<sup>e</sup> éd. Dunod, 2005.), (b) schéma de l'organisation moléculaire d'une jonction serrée.





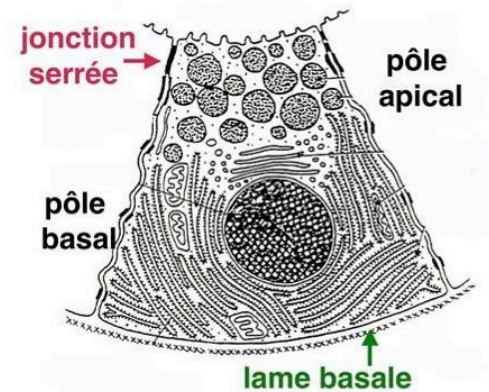
# Jonctions cellules-cellules : jonctions serrées



polarité morphologique



épithélium de revêtement



épithélium glandulaire

# Jonctions cellules-cellules : jonction d'adhérence

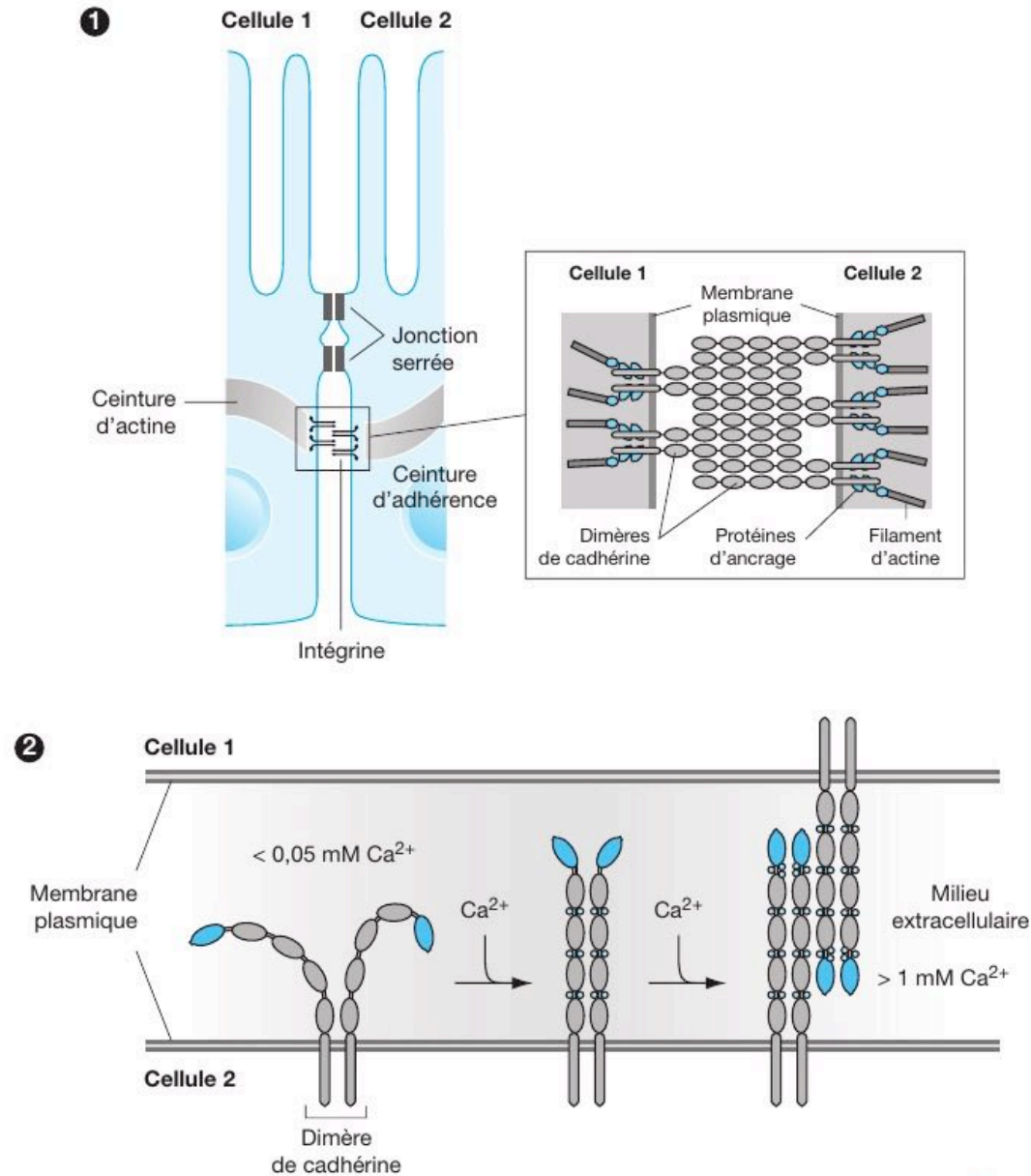
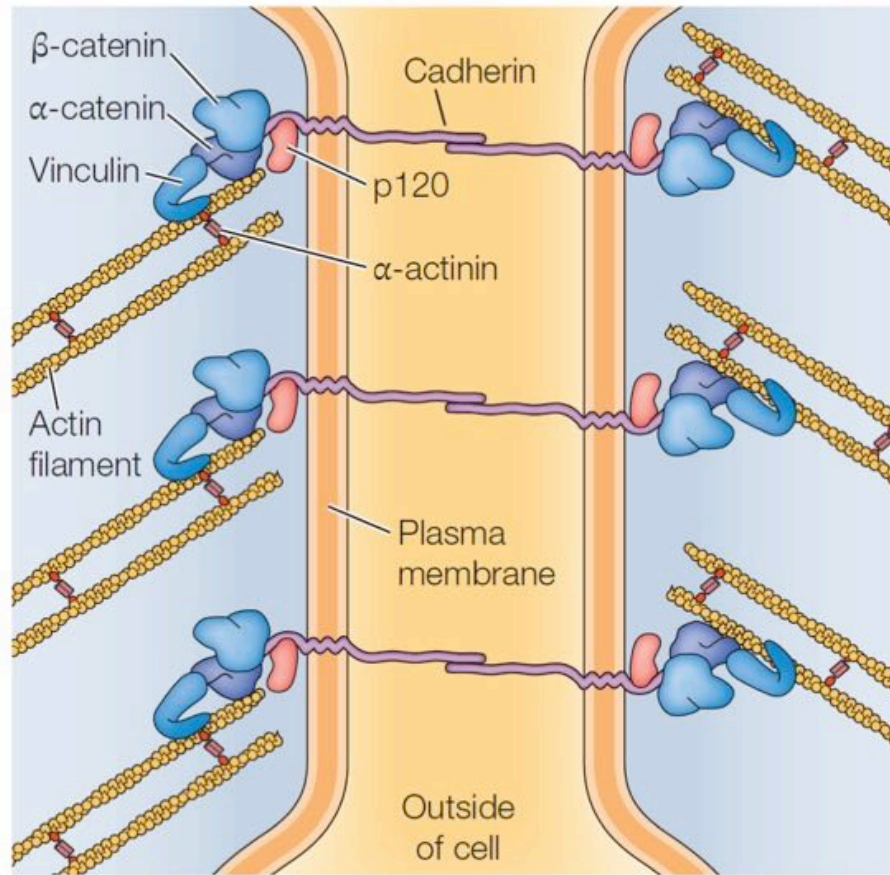


Figure 19

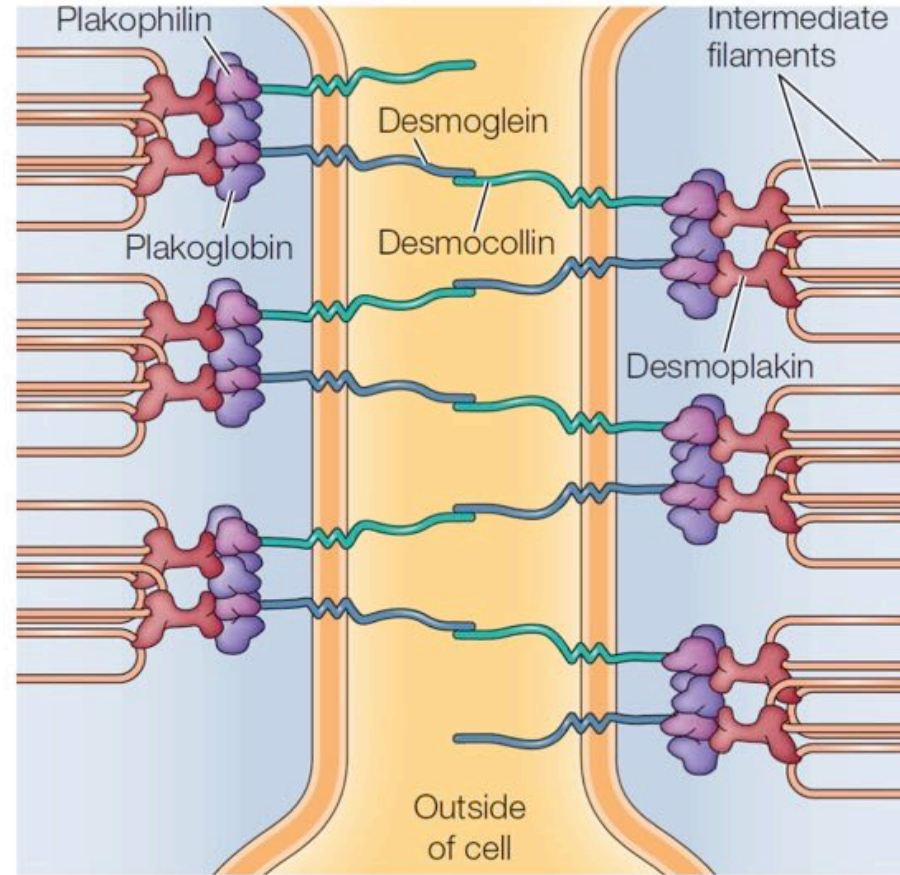
Ceinture d'adhérence © Callen

**1.** Les ceintures d'adhérence assurent une liaison physique entre le cytosquelette d'actine, par l'intermédiaire de protéines adaptatrices, des cellules épithéliales adjacentes par des interactions homophiles entre les domaines extracellulaires des cadhérines. **2.** Ces interactions homophiles nécessitent du calcium qui rigidifie la partie extracellulaire.

# Jonctions cellules-cellules : jonction d'adhérence



**Jonction adhérente**

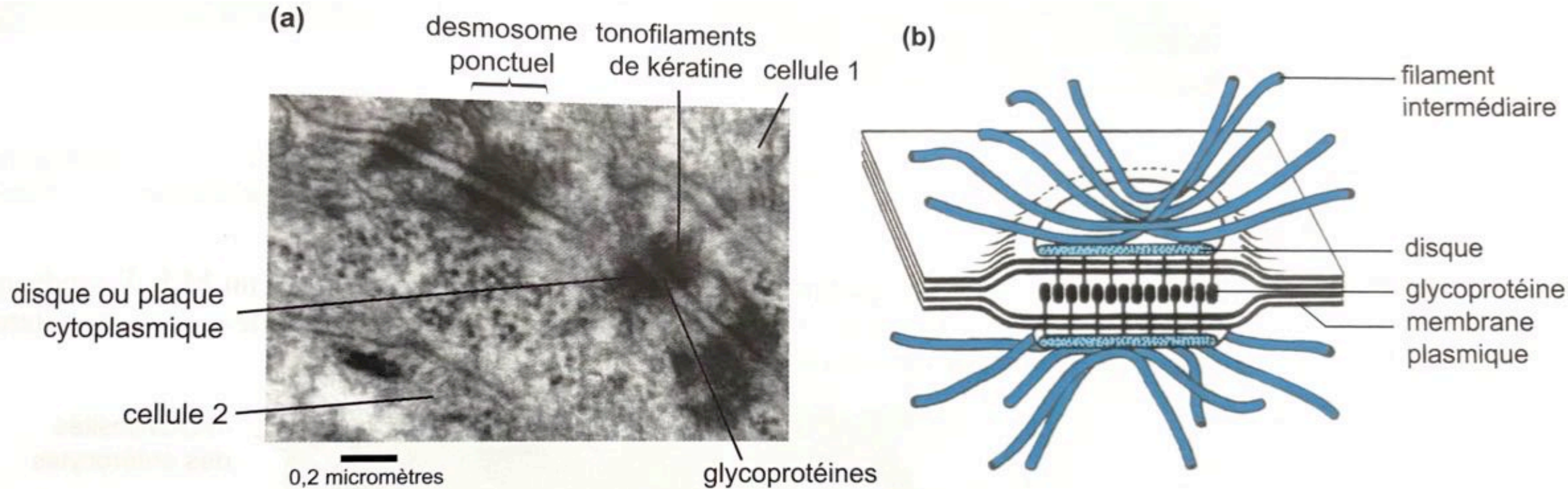


**Desmosome**

© COOPER (2019)

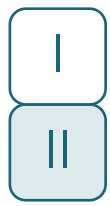


# Jonctions cellules-cellules : desmosome

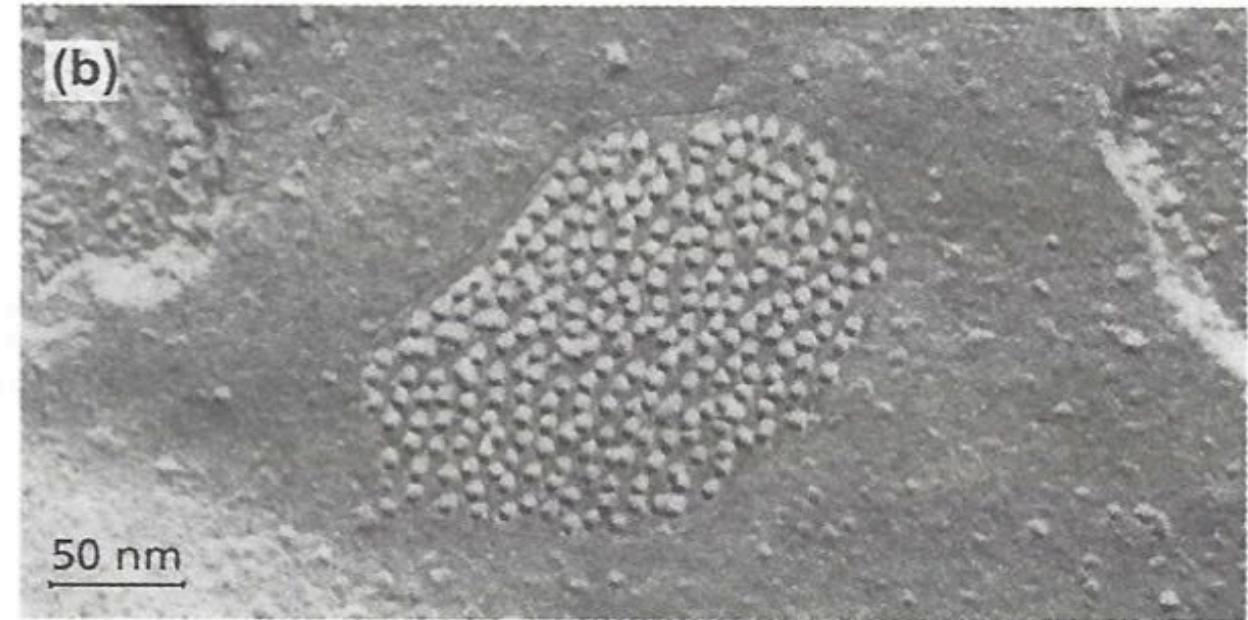
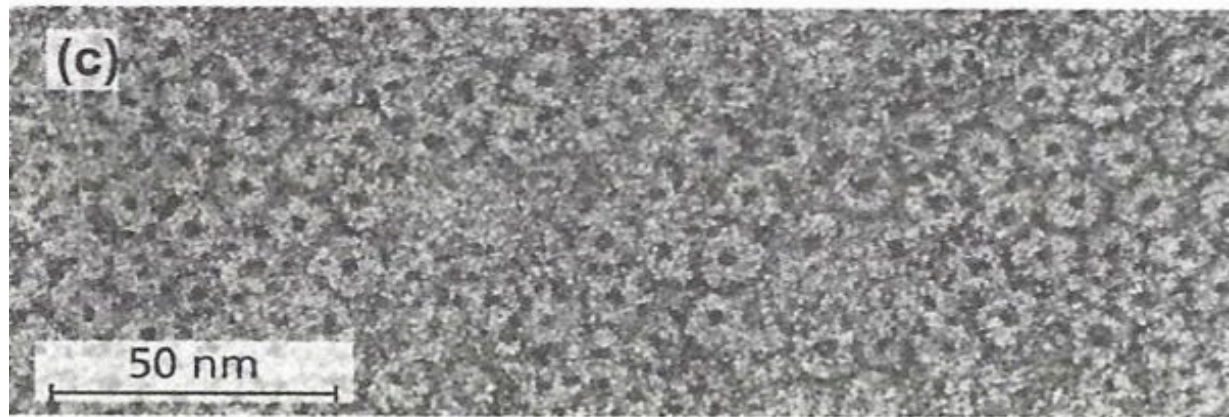
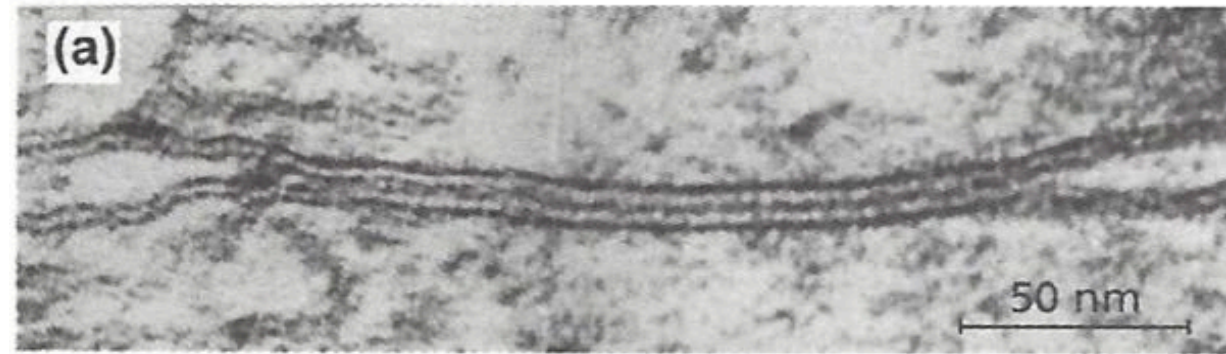


**FIGURE TP1.18** Les desmosomes.  
**(a)** desmosomes ponctuels de cellules de la peau humaine  $\times 60\,000$  (Cliché N. Benmeradi, IBCG, Toulouse), **(b)** organisation moléculaire schématisée d'un desmosome ponctuel.





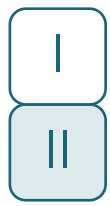
# Jonctions lacunaires : GAP chez cellules animales



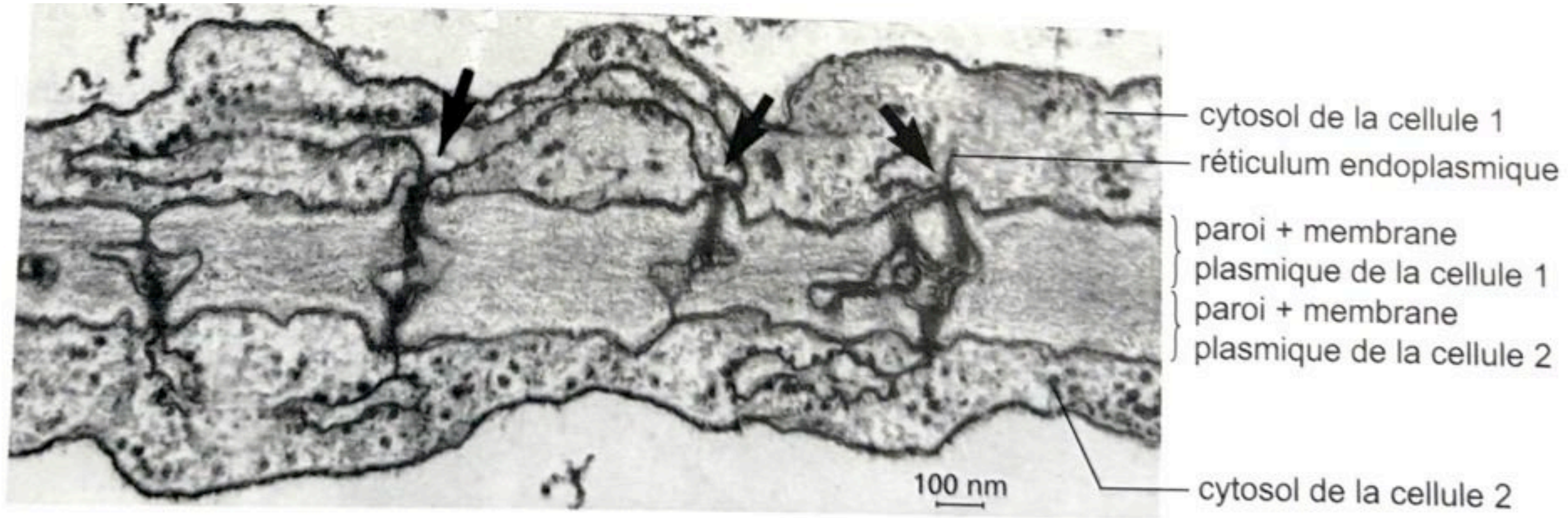
La Jonction communicante.

**(a)** jonction communicante observée en coupe ( $\times 85\,000$ ) , **(b)** observations par cryodécapage ( $\times 85\,000$ ) et **(c)** en coloration négative. (Clichés Labo. BG et BC4, Orsay, « Biologie cellulaire », J.-C. Callen, 2<sup>e</sup> éd. Dunod, 2005.).





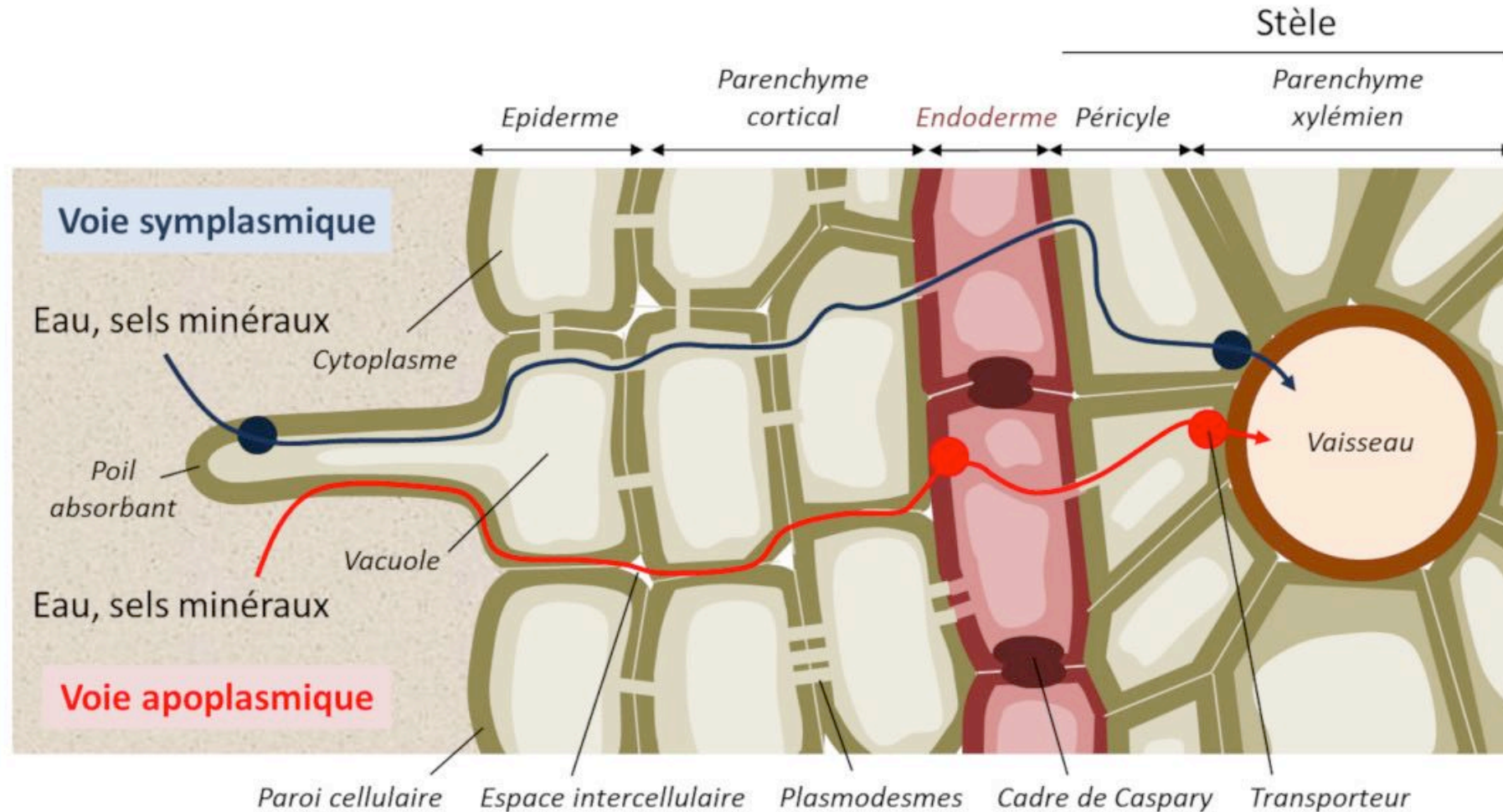
# Jonctions lacunaires : plasmodesmes chez cellules végétales



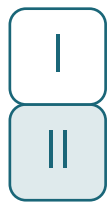
**FIGURE TP1.23** Plasmodesmes vus en coupe ( $\times 35\,000$ ).  
(Cliché tiré de « *Biologie cellulaire* », J.-C. Callen, 2<sup>e</sup> éd. Dunod, 2005.)



# Jonctions lacunaires : plasmodesmes chez cellules végétales



[encyclopedia-environnement](http://encyclopedia-environnement.fr)



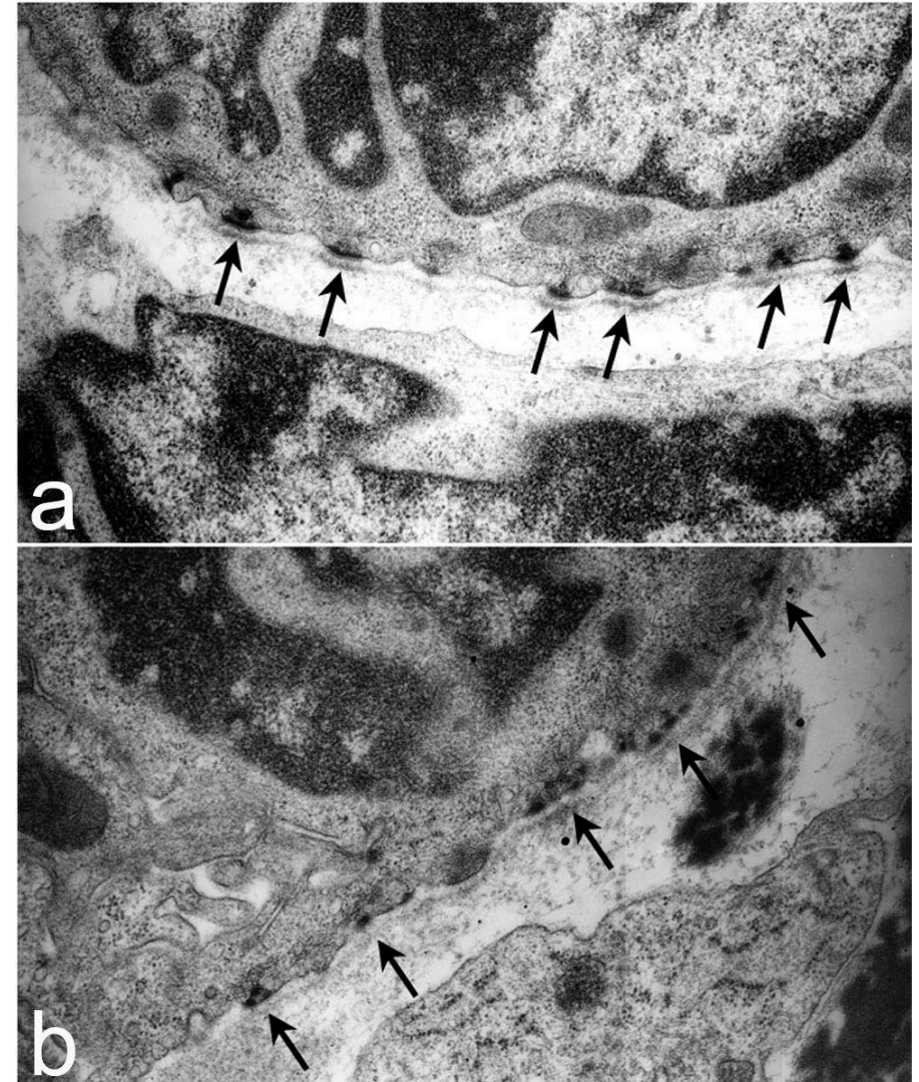
# Jonctions cellules-matrice des MECA

## Hémidesmosomes

### Ultrastructure des hémidesmosomes de la trachée chez la souris

Souris normale (a) : hémidesmosomes bien définis et organisés avec des zones sombres dans la lame basale attenante à l'hémidesmosome

Souris mutante (b) : *Lamc2* <sup>-/-</sup> : hémidesmosomes dans les trachées moins organisés. Composante intracellulaire + diffuse et la lame basale directement sous les zones hémidesmosomiques n'a pas la densité électronique observée dans le contrôle



© Nguyen et al., 2006



# Interaction avec le cytosquelette

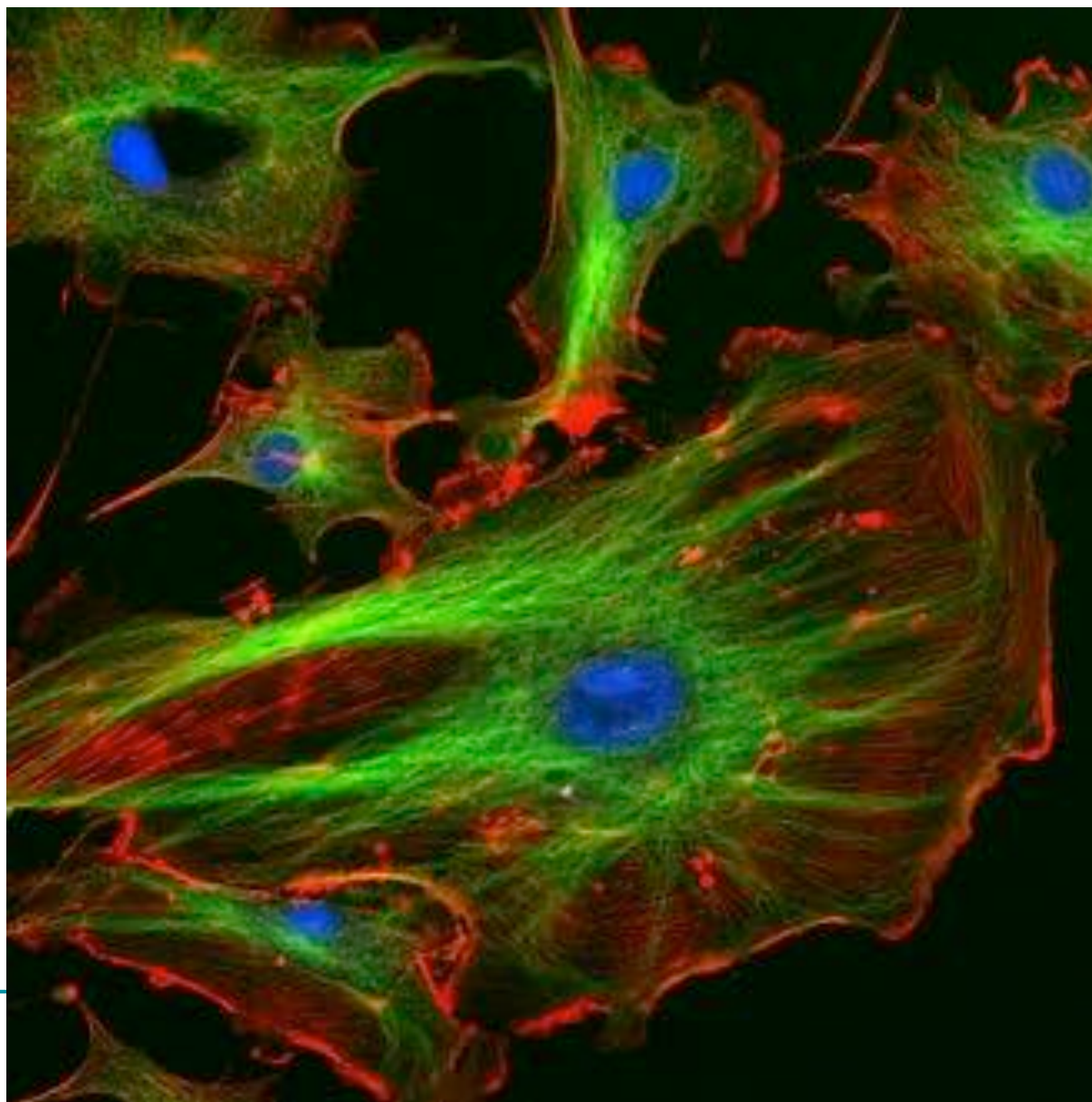
Cellules endothéliales vues au microscope optique.

Bleu : noyaux (DAPI).

Vert microtubules (anticorps).

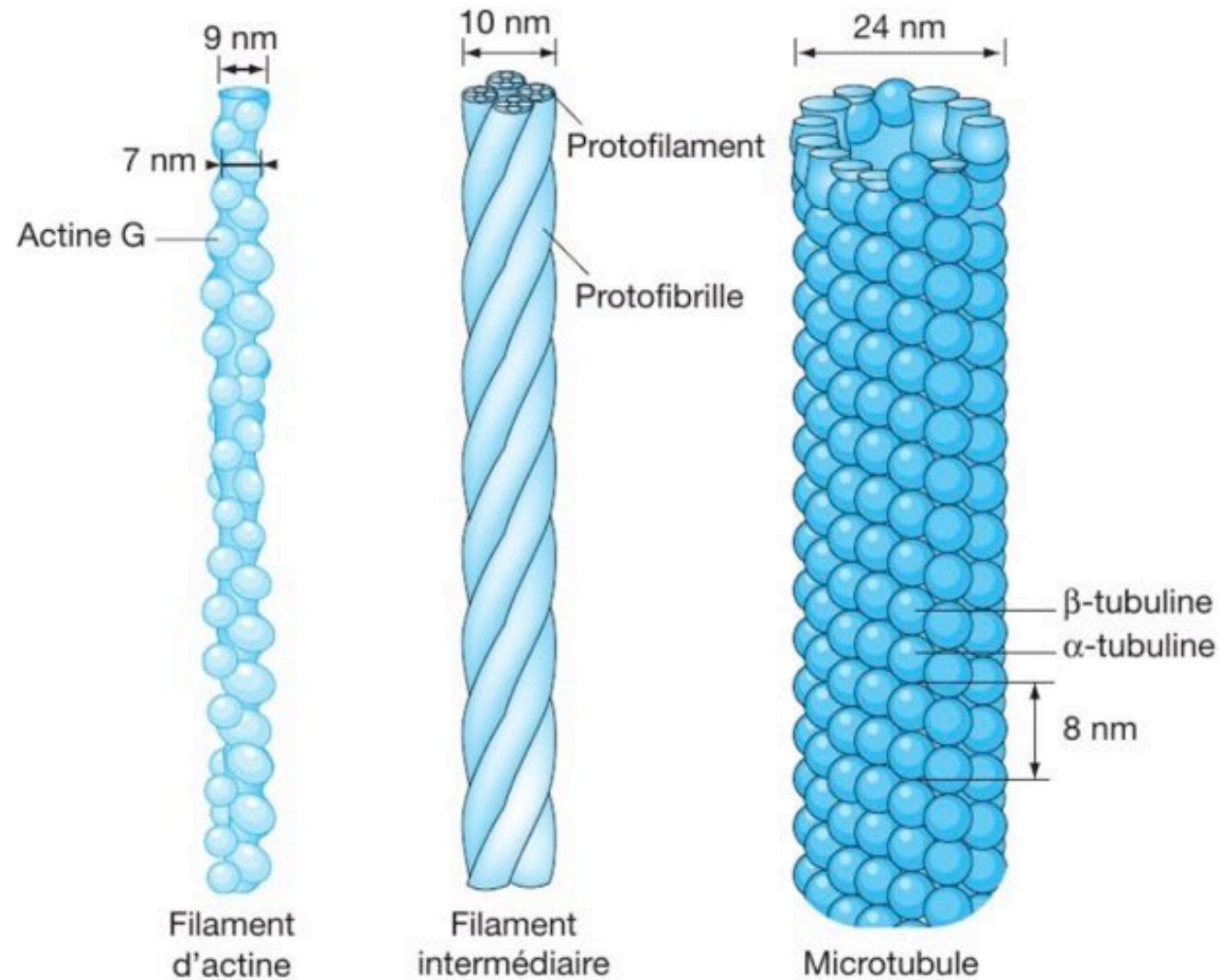
Rouge : actine (phalloïdine)

©Wikimedia



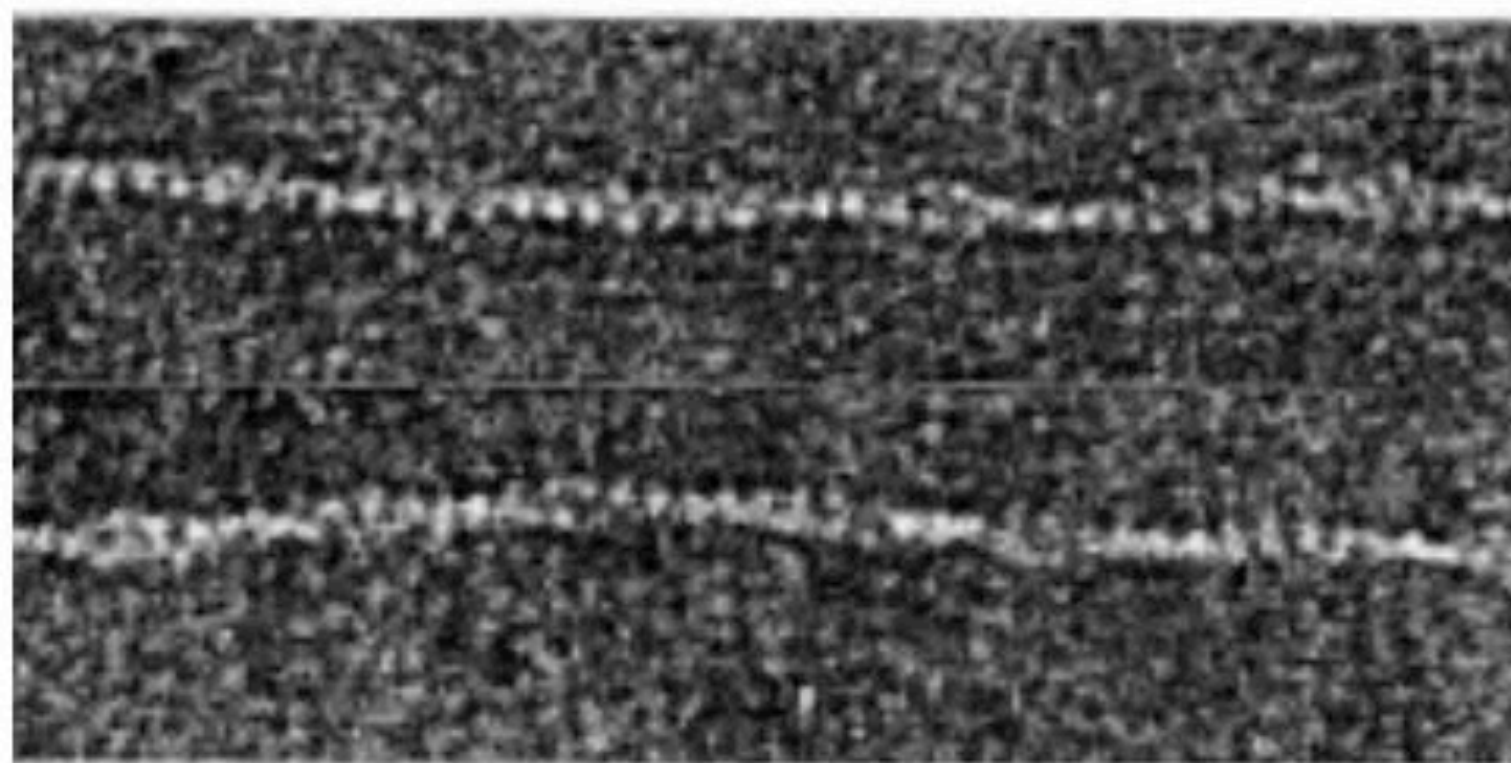
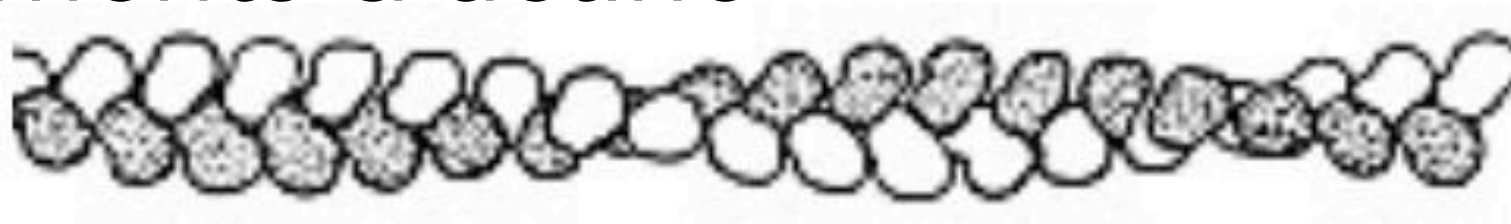


# Interaction avec le cytosquelette



©Callen, 2005

# Les filaments d'actine

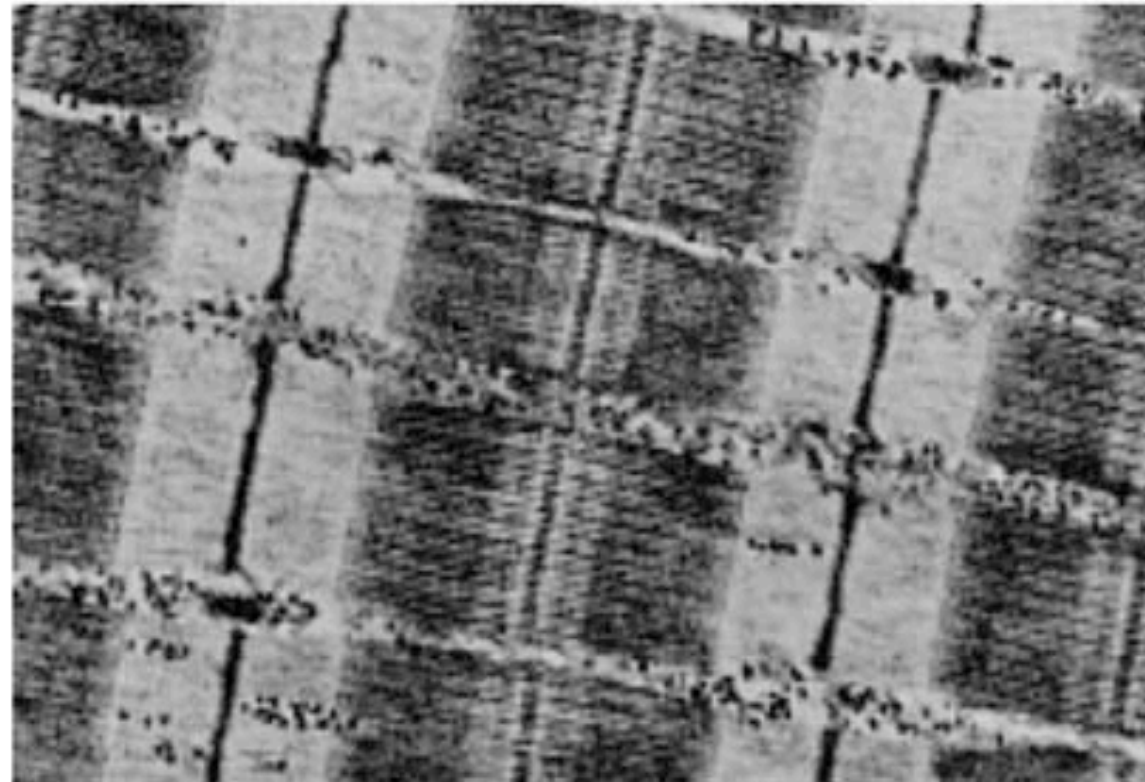


©Callen, 2005

**Figure 11.8**

Organisation moléculaire des microfilaments

# Les filaments d'actine



**Figure 11.16**

Coupe longitudinale d'une myofibrille  
dans une fibre musculaire striée

Chaque unité répétée, comprise entre deux bandes sombres fines (stries Z), représente un sarcomère (2,5  $\mu\text{m}$  de long). Les filaments épais centraux sont constitués de faisceaux bipolaires de myosine ; ils sont encadrés par deux zones plus claires constituées de fins filaments parallèles : les microfilaments d'actine. Muscle gastrocnémien d'Amphibien ; microscopie électronique ;  $\times 40\,000$ . Cliché J. André, Labo. BC4, Orsay.

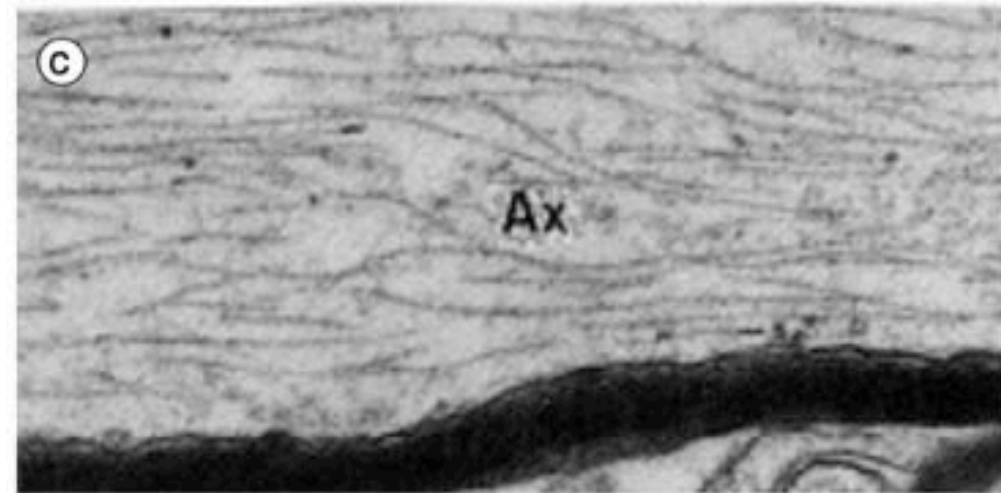
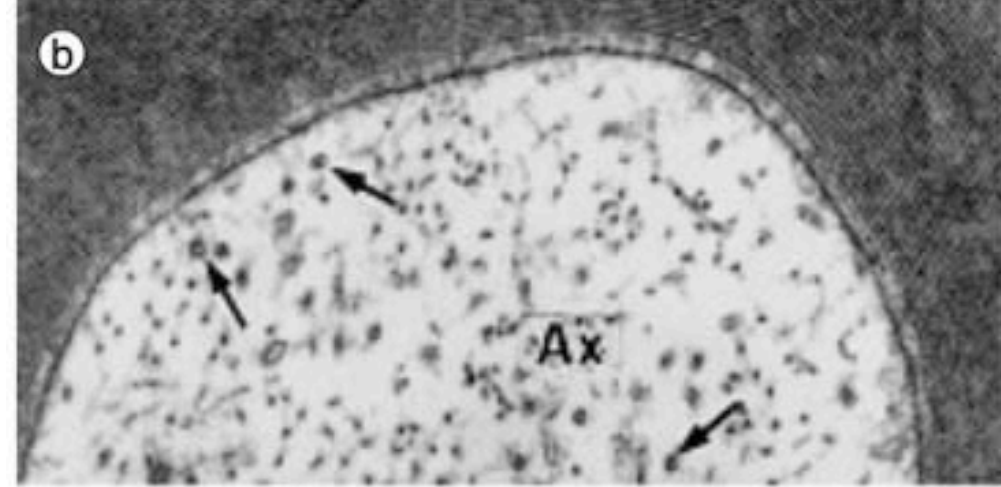
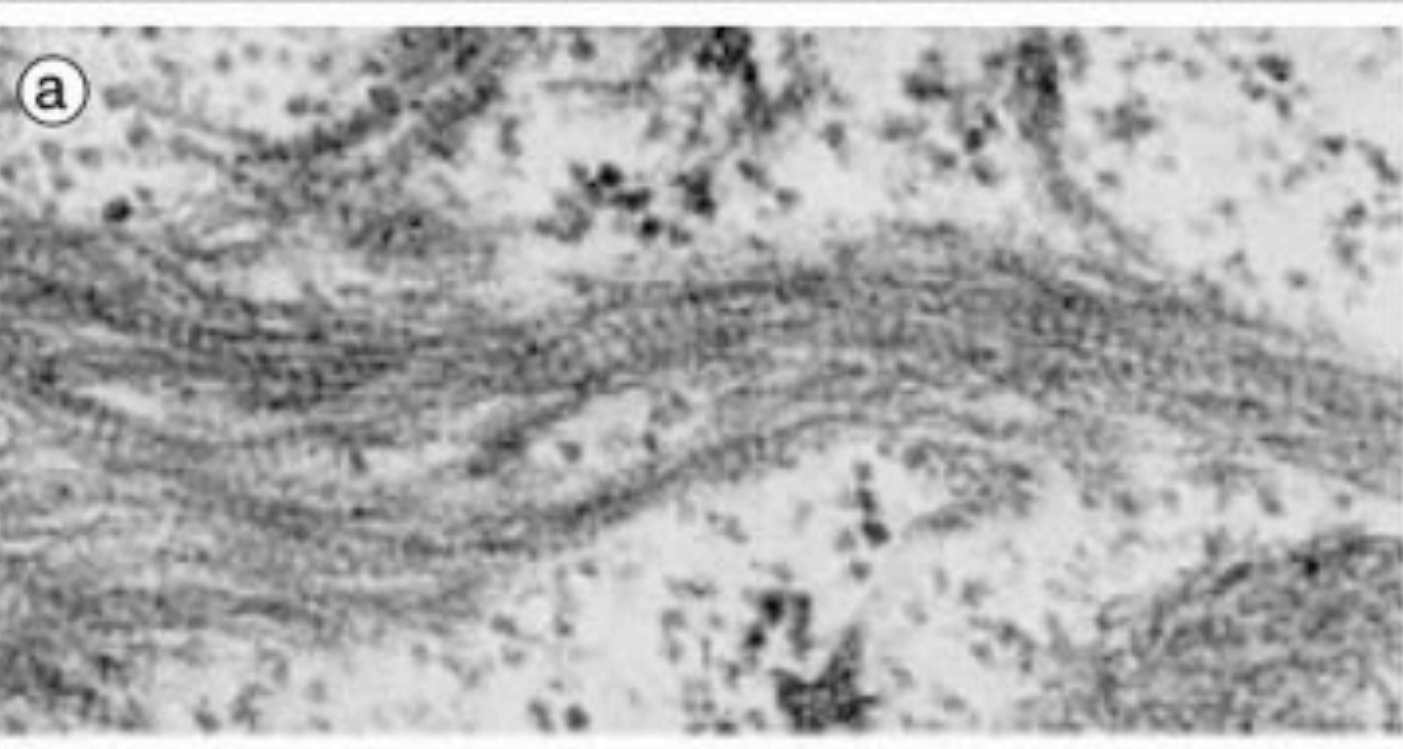
©Callen, 2005



I

II

# Les filaments intermédiaires



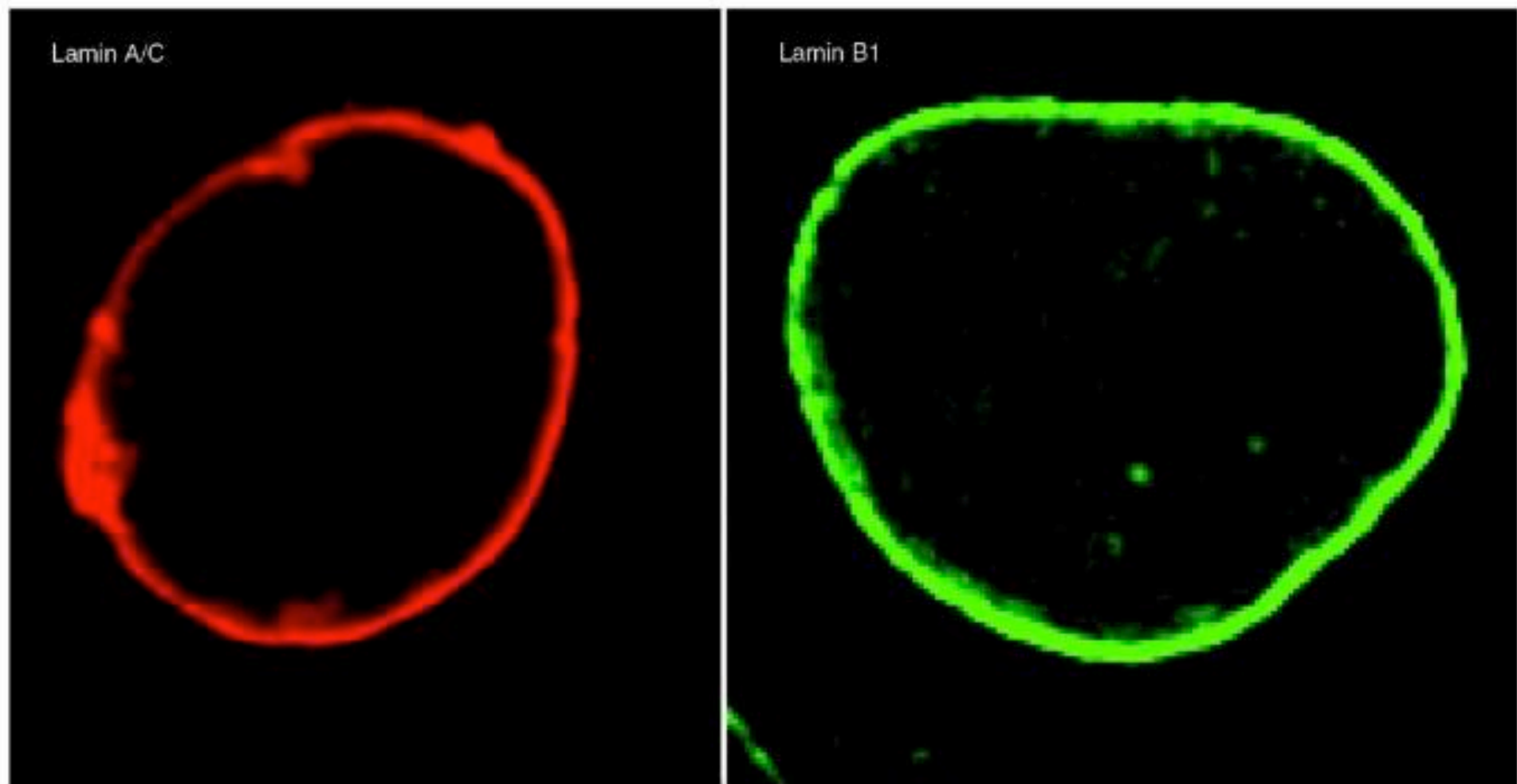
**Figure 11.3**

Filaments intermédiaires observés  
en microscopie électronique

(a) cellule épithéliale en culture : coupe longitudinale d'un faisceau de tonofilaments de kératine ; (b) et (c) coupes d'axones (Ax) myélinisés montrant de nombreux neurofilaments et quelques microtubules (flèches). Clichés Labo BC4 et Labo. BG, Orsay.

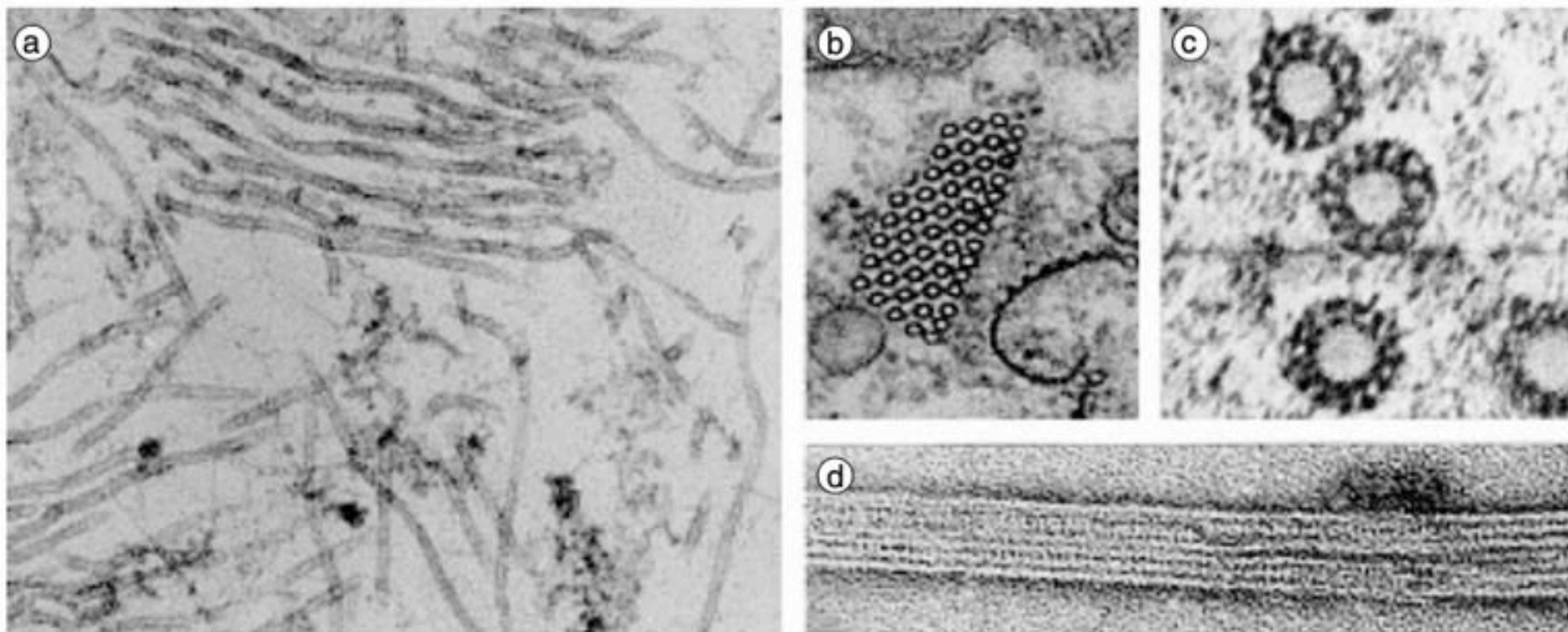
©Callen, 2005

# Les filaments intermédiaires



Immunofluorescence de lamine A et C en rouge et lamine B en vert, au niveau d'un noyau de cellule ostéosarcome humaine ©[Dittmer et al, 2011](#)

# Les microtubules



**Figure 11.1**

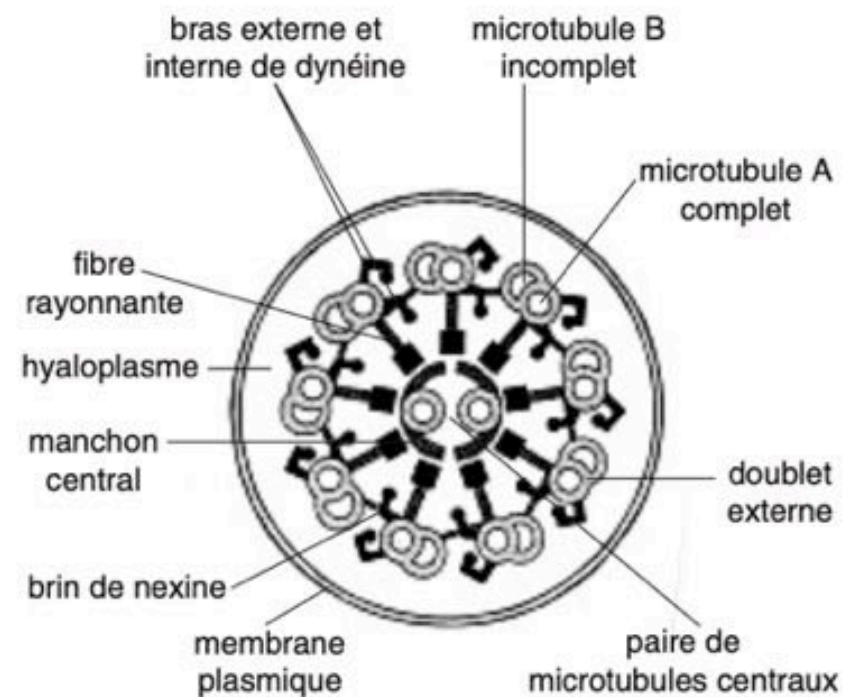
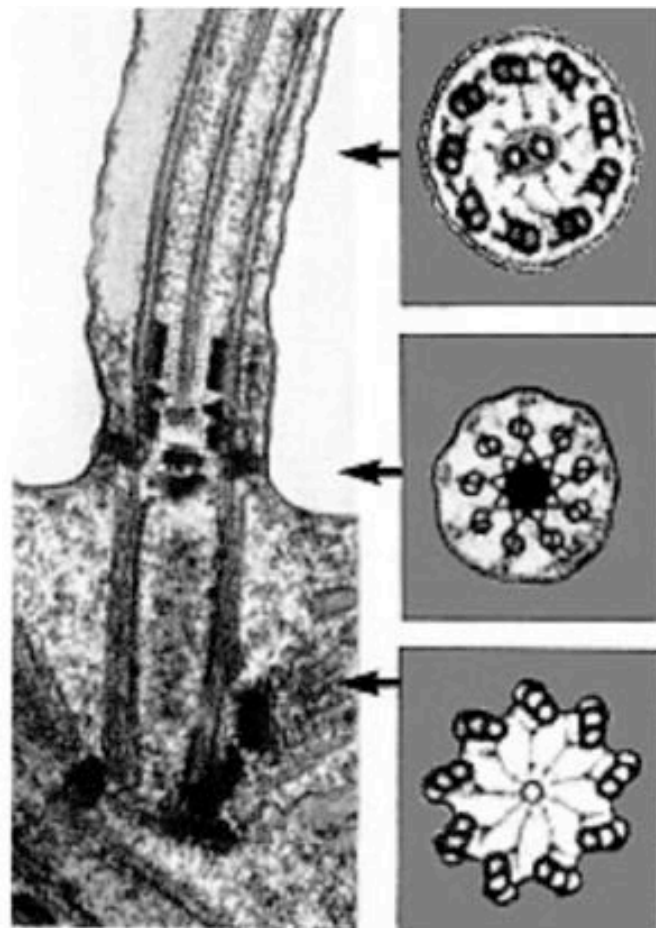
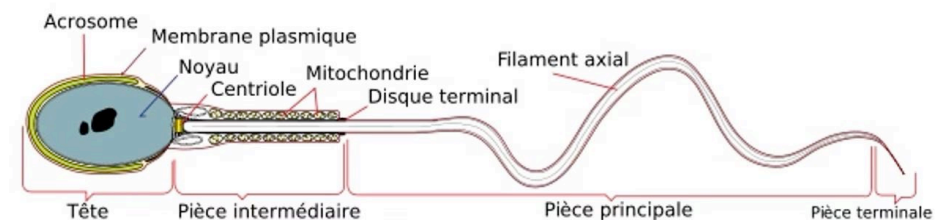
Microtubules observés en microscopie électronique

© Callen 2005

(a) coupe longitudinale (cellule de Protiste du genre *Euplotes* ; x 80 000) ; (b) coupe transversale d'un faisceau de microtubules (cellule de Protiste du genre *Anisonema* ; x 60 000) ; (c) coupe transversale à fort grossissement, montrant les 13 protofilaments constitutifs. Un microtubule est un long cylindre dont la paroi a 5 nm d'épaisseur ; (d) protofilaments observés en coloration négative (x 220 000). Clichés Labo. BG et M. Lemullois, Labo. BC4, Orsay.



# Les microtubules

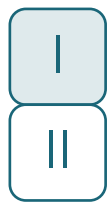


**Organisation de l'axonème ciliaire**

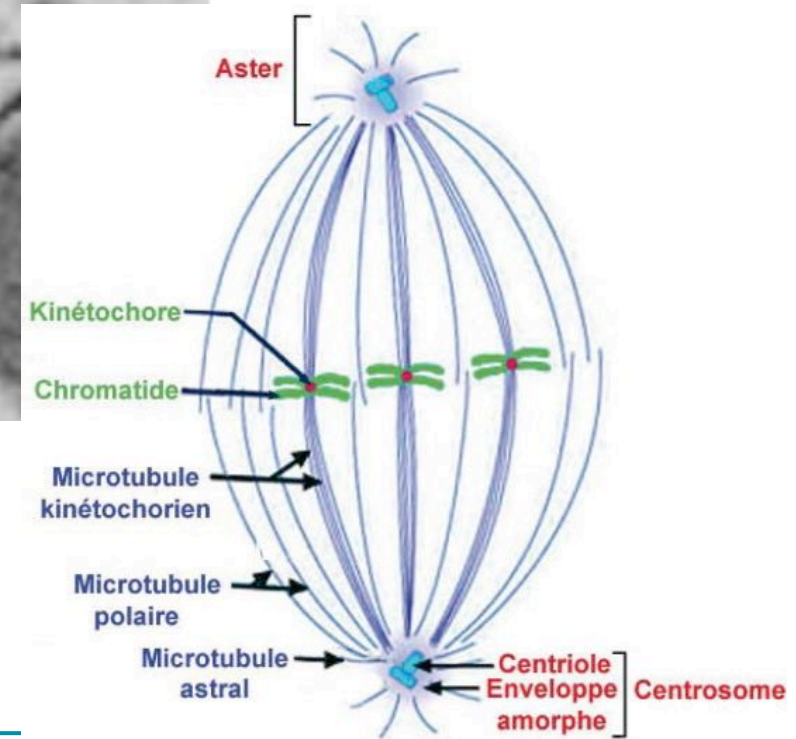
**Figure 11.13**

Coupes transversales et longitudinale de cil ou de flagelle eucaryotique

L'axonème est constitué de 9 doublets de longs microtubules proches de la membrane plasmique, disposés en anneau, parallèles à l'axe et partiellement soudés par 3 protofilaments (le microtubule le plus interne est complet). Un doublet axial formé de deux microtubules parallèles, séparés l'un de l'autre, court également tout du long du cil ; ils semblent noyés dans un manchon de matériel dense. Le corpuscule basal, qui ancre l'axonème dans le cytoplasme, a la même structure qu'un centriole.  $\times 67\,500$ . Clichés M. Lemullois, Labo. BC4, et Labo-BG, Orsay.



# Les microtubules → centrioles



© Callen 2005

# Les microtubules

<https://www.youtube.com/watch?v=4YEJYbNUQ2U>

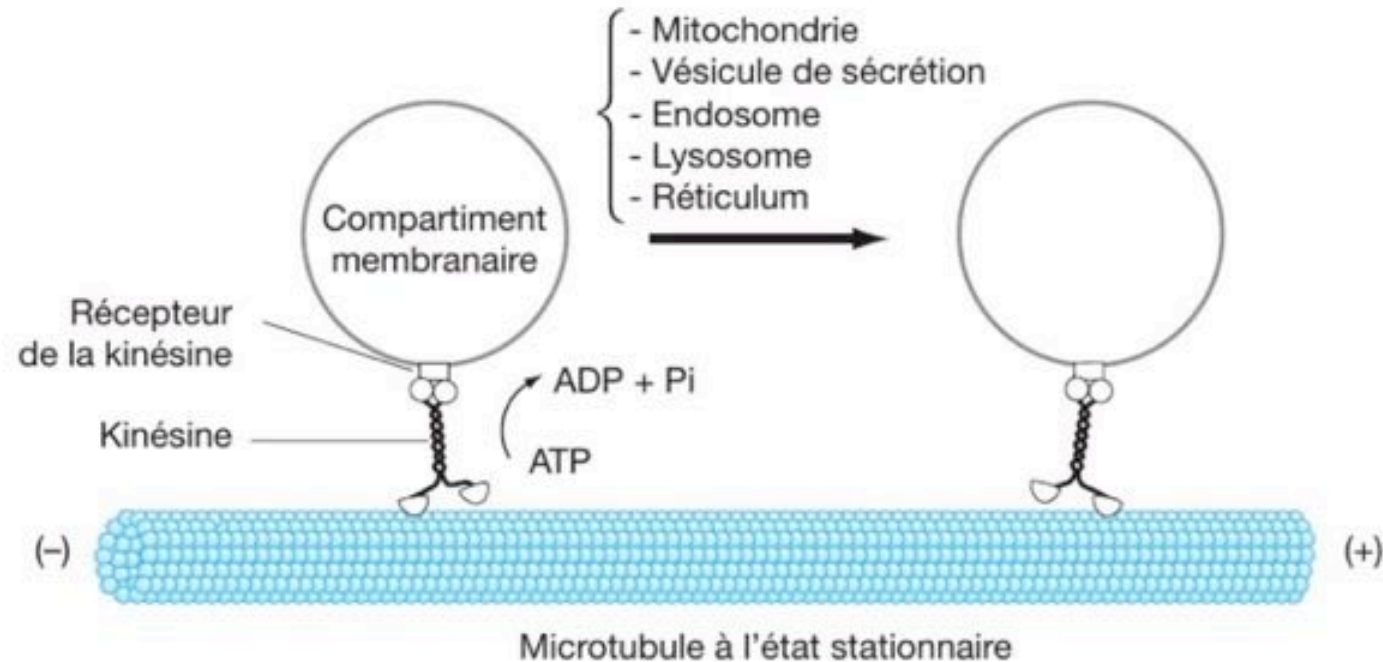


Figure 31

**Transport de vésicules variées du centre de la cellule vers la périphérie par un moteur moléculaire, la kinésine**

*Le déplacement des vésicules consomme de l'ATP dont l'hydrolyse est associée à des changements conformationnels des moteurs moléculaires. Les dynéines cytoplasmiques assurent le transport centripète le long des mêmes microtubules (transport centrifuge, de l'extrémité (-) vers l'extrémité (+)).*



© Peycru

