

Cahier d'entraînement en physique-chimie

PSI/PSI*

Page web du *Cahier d'entraînement*,
dernières versions



Ce cahier d'entraînement a été écrit collectivement par des professeurs en classes préparatoires scientifiques.

Coordination

Colas BARDAVID et Catherine LAVAINNE

Équipe des participants

Steve ARNEFAUX
Stéphane BARGOT
Chloé BARRAUD
Fabien BAUDRIBOS
Laurent BEAU
Julien BELLIER
Lionel BELUZE
Marc BEUTIER
Ariane BEYRATH
Allan BILDÉ
Guillaume BLOT-TEYSSÉDRE
Olivier BOINOT-TURPAULT
Cécile BONNAND
Alexis BRÈS

Frédéric BRUNEAU
Geoffroy BURGUNDER
Erwan CAPITAINE
Vincent COMBETTE
Guillaume DAVIEAU
Jean-Marie DELORME
Frédéric DESFORGES
Alexis DROUARD
Hervé GEORGE
Florence GOUTVERG
Mathieu HEBDING
Lucas HENRY
Didier HÉRISSON
Fanny JOSPITRE

Joris LALEQUE
Catherine LAVAINNE
Alain LOMBARD
Louis PÉAULT
Gwenaël RAILLET
Mathieu RIGAUT
Alain ROBICHON
Renaud RUAMPS
Pierre-Simon SAULUE
Théo TASSIN
Étienne THIBIERGE
Delphine VIANDIER
Anthony YIP

Le pictogramme de l'horloge a été créé par Ralf SCHMITZER (The Noun Project).
Le pictogramme du bulldozer a été créé par Ayub IRAWAN (The Noun Project).
Le pictogramme de la calculatrice a été créé par Sita RAISITA (The Noun Project).
L'illustration de la couverture a été réalisée par Regolo BIZZI.

Sommaire

Mode d'emploi du cahier d'entraînement v

Généralités

fiche 1. Opérateurs vectoriels 3

Électromagnétisme en régime permanent

fiche 2. Electrostatique 13

fiche 3. Magnétostatique 26

Électromagnétisme en régime variable

fiche 4. Équations de Maxwell 37

fiche 5. Induction 49

fiche 6. Ferromagnétisme 64

fiche 7. Ondes électromagnétiques I 70

fiche 8. Ondes électromagnétiques II 80

Thermodynamique

fiche 9. Outils mathématiques pour la diffusion 88

fiche 10. Diffusion particulière 92

fiche 11. Diffusion thermique 101

fiche 12. Transferts thermiques 115

fiche 13. Tables et diagrammes thermodynamiques 123

fiche 14. Thermodynamique industrielle 136

Électronique

fiche 15. Signaux 146

fiche 16. ALI 158

fiche 17. ALI saturé 167

fiche 18. Oscillateurs électroniques 177

Conversion de puissance

- fiche 19. Puissance en régime sinusoïdal 184
- fiche 20. Transformateurs 193
- fiche 21. Conversion électro-magnéto-mécanique 201
- fiche 22. Conversion électronique statique 210

Ondes

- fiche 23. Propagation des ondes et interfaces 218
- fiche 24. Propagation des ondes et dispersion 225

Mécanique des fluides

- fiche 25. Cinématique des fluides 233
- fiche 26. Dynamique des fluides 240
- fiche 27. Bilans en mécanique des fluides 251

Thermochimie

- fiche 28. Transformations chimiques 260

Électrochimie

- fiche 29. Courbes intensité-potentiel 271
- fiche 30. Phénomène de corrosion 278
- fiche 31. Piles et accumulateurs 287

Mode d'emploi

Qu'est-ce que le cahier d'entraînement ?

Le *cahier d'entraînement en physique-chimie* est un outil destiné à renforcer l'acquisition de **réflexes utiles en physique et en chimie**.

Il ne se substitue en aucun cas aux TD donnés par votre professeur ; travailler avec ce cahier d'entraînement vous permettra en revanche d'aborder avec plus d'aisance les exercices de physique-chimie.

Pour donner une analogie, on pourrait dire que ce cahier d'entraînement est comparable aux **exercices de musculation** d'un athlète : ils sont nécessaires pour mieux réussir le jour J lors de la compétition, mais ils ne sont pas suffisants : un coureur de sprint fait de la musculation, mais il fait également tout un tas d'autres exercices.

Ce cahier a été conçu par une large équipe de professeurs en classes préparatoires, tous soucieux de vous apporter l'aide et les outils pour réussir.

Comment est-il organisé ?

Le cahier est organisé en *fiches d'entraînement*, chacune correspondant à un thème issu de votre programme de deuxième année.

Chaque fiche est composée d'une suite de petits exercices, appelés *entraînements*, dont le temps de résolution estimé est indiqué par une (🕒🕒🕒🕒), deux (🕒🕒🕒), trois (🕒🕒🕒) ou quatre (🕒🕒🕒🕒) horloges.

Les pictogrammes

Certains entraînements sont accompagnés d'un pictogramme.



Ces entraînements sont **basiques et transversaux**.

Les compétences qu'ils mettent en jeu ne sont pas forcément spécifiques au thème de la fiche et peuvent être transversales.

Ce pictogramme a été choisi car le bulldozer permet de construire les fondations, et que c'est sur des fondations solides que l'on bâtit les plus beaux édifices. Ces entraînements sont donc le gage pour vous d'acquérir un socle solide de savoir-faire.



Ces entraînements vous entraînent au **calcul à la main**.

Dans ces entraînements, les calculs doivent être faits **sans calculatrice**.

Comment utiliser ce cahier ?

Le cahier d'entraînement ne doit pas remplacer vos TD. Il s'agit d'un outil à utiliser en complément de votre travail « normal » en physique (apprentissage du cours, recherche de TD, recherche des DM).

Un travail personnalisé.

Le cahier d'entraînement est prévu pour être **utilisé en autonomie**.

Choisissez vos entraînements en fonction des difficultés que vous rencontrez, des chapitres que vous étudiez, ou bien en fonction des conseils de votre professeur.

Ne cherchez pas à faire linéairement ce cahier : les fiches ne sont pas à faire dans l'ordre, mais en fonction des points que vous souhaitez travailler.

Un travail régulier.

Pratiquez l'entraînement à un rythme régulier : **une dizaine de minutes par jour** par exemple. Privilégiez un travail régulier sur le long terme plutôt qu'un objectif du type « faire dix fiches par jour pendant les vacances ».

Un travail efficace.

Utilisez les réponses et les corrigés de façon appropriée : il est important de chercher suffisamment par vous-même avant d'aller les regarder. Il faut vraiment **persévérer** dans votre raisonnement et vos calculs avant d'aller voir le corrigé si vous voulez que ces entraînements soient efficaces.

Une erreur ? Une remarque ?

Si jamais vous voyez une erreur d'énoncé ou de corrigé, ou bien si vous avez une remarque à faire, n'hésitez pas à écrire à l'adresse cahier.entrainement@gmail.com.

Si vous pensez avoir décelé une erreur, merci de donner aussi l'identifiant de la fiche, écrit en gris en haut à gauche de chaque fiche.

Énoncés

Opérateurs vectoriels

Prérequis

Notation avec et sans le symbole nabla $\vec{\nabla}$ des opérateurs :

- gradient : $\overrightarrow{\text{grad}}(f) = \vec{\nabla}f$
- divergence : $\text{div}(\vec{A}) = \vec{\nabla} \cdot \vec{A}$
- rotationnel : $\overrightarrow{\text{rot}}(f) = \vec{\nabla} \wedge \vec{A}$

Expressions de ces opérateurs vectoriels en coordonnées cartésiennes.

Dans toute cette fiche, les grandeurs a , b et c sont des constantes ayant la dimension d'une longueur.

Sur l'opérateur gradient

Entraînement 1.1 — Quelle écriture pour le gradient ?



Le gradient est un opérateur vectoriel qui s'applique à des fonctions scalaires. Pour un système de coordonnées cartésiennes (x, y, z) décrivant l'espace, la définition du gradient d'une fonction $f(x, y, z)$ est :

$$\overrightarrow{\text{grad}}(f) = \vec{\nabla}(f) = \begin{pmatrix} \frac{\partial f}{\partial x} \\ \frac{\partial f}{\partial y} \\ \frac{\partial f}{\partial z} \end{pmatrix} = \frac{\partial f}{\partial x} \vec{e}_x + \frac{\partial f}{\partial y} \vec{e}_y + \frac{\partial f}{\partial z} \vec{e}_z$$

On considère la fonction $V(x, y, z) = xyz$. Quelle est la bonne expression du gradient de V ?

Ⓐ $\nabla(V) = zy \vec{e}_x + zx \vec{e}_y + yx \vec{e}_z$

Ⓒ $\overrightarrow{\text{grad}}(V) = zy \vec{e}_y + zx \vec{e}_x + yx \vec{e}_z$

Ⓑ $\text{grad}(\vec{V}) = \begin{pmatrix} yz \\ xz \\ yz \end{pmatrix}$

Ⓓ $\vec{\nabla}(V) = \begin{pmatrix} yz \\ xz \\ xy \end{pmatrix}$

.....



Entraînement 1.2 — Calcul de gradients en coordonnées cartésiennes.



On munit l'espace d'un repère cartésien dont le système de coordonnées est noté (x, y, z) .

On rappelle l'expression de l'opérateur gradient dans ce système de coordonnées :

$$\overrightarrow{\text{grad}}(f(x, y, z)) = \frac{\partial f}{\partial x} \vec{e}_x + \frac{\partial f}{\partial y} \vec{e}_y + \frac{\partial f}{\partial z} \vec{e}_z.$$

Développer les expressions suivantes :

a) $\overrightarrow{\text{grad}}\left(xy + yz + zx + \frac{xyz}{a}\right) \dots\dots\dots$

b) $\overrightarrow{\text{grad}}(3x^2 + 2a(y - z) + b^2) \dots\dots\dots$

- c) $\overrightarrow{\text{grad}}(x^2y + y^2z + z^2x + a^3)$
- d) $\overrightarrow{\text{grad}}(2xy + 8a^2e^{z/(2b)} - 6c^2)$
- e) $\overrightarrow{\text{grad}}\left(8x^2y + \frac{6a^4}{y} - 5b^2z\right)$



Entraînement 1.3 — Calcul de gradients en coordonnées cylindriques.



On munit l'espace d'un repère cylindrique dont le système de coordonnées est noté (r, θ, z) .

On donne l'expression de l'opérateur gradient dans ce système de coordonnées :

$$\overrightarrow{\text{grad}}(f(r, \theta, z)) = \frac{\partial f}{\partial r} \vec{e}_r + \frac{1}{r} \frac{\partial f}{\partial \theta} \vec{e}_\theta + \frac{\partial f}{\partial z} \vec{e}_z.$$

Développer les expressions suivantes :

- a) $\overrightarrow{\text{grad}}\left(3z - \frac{r^2}{a} - 2r\theta\right)$
- b) $\overrightarrow{\text{grad}}\left(\frac{a^2}{r^2} e^{5\theta}\right)$
- c) $\overrightarrow{\text{grad}}(\sqrt{r^2 - a^2})$
- d) $\overrightarrow{\text{grad}}\left(7\theta\left(\frac{r}{a}\right)^4 + \ln(z/b)\right)$
- e) $\overrightarrow{\text{grad}}\left(\frac{z}{r} \sin(\theta)\right)$

Entraînement 1.4 — La bonne formule.



On introduit deux systèmes de coordonnées pour décrire un plan : des coordonnées cartésiennes (x_1, x_2) et des coordonnées polaires (ρ, α) .

Parmi les formules suivantes de gradient à deux dimensions d'une fonction scalaire g du plan, identifier la seule écriture valable :

(a) $\overrightarrow{\text{grad}}(g(x_1, x_2)) = \frac{\partial g}{\partial x_1} \vec{e}_{x_1} + \frac{\partial g}{\partial x_2} \vec{e}_{x_2}$

(c) $\overrightarrow{\text{grad}}(g(r, \alpha)) = \frac{\partial g}{\partial \rho} \vec{e}_\rho + \frac{1}{r} \frac{\partial g}{\partial \alpha} \vec{e}_\alpha$

(b) $\vec{\nabla}g(x_1, x_2) = \frac{\partial g}{\partial x_2} \vec{e}_{x_1} + \frac{\partial g}{\partial x_1} \vec{e}_{x_2}$

(d) $\vec{\nabla} \cdot g(r, \rho) = \frac{\partial g}{\partial \rho} \vec{e}_\rho + \frac{1}{\rho} \frac{\partial g}{\partial \alpha} \vec{e}_\alpha$

.....

Entraînement 1.5 — Valeurs et projections d'un gradient.



On munit l'espace d'un repère cartésien dont le système de coordonnées est noté (x, y, z) .

On donne l'expression de l'opérateur gradient dans ce système de coordonnées :

$$\vec{\nabla}(f(x, y, z)) = \frac{\partial f}{\partial x} \vec{e}_x + \frac{\partial f}{\partial y} \vec{e}_y + \frac{\partial f}{\partial z} \vec{e}_z.$$

On considère la fonction $g(x, y, z) = (x - 2)^2 + (y + 1)^2 + z^2 - 1$, on note $M(x, y, z)$ un point quelconque de l'espace et A le point de coordonnées $(-1, 1, 2)$.

a) Calculer $g(A)$

b) La quantité $2z$ correspond à :

(a) $\vec{\text{grad}}(g) \cdot \vec{e}_x$

(c) $\vec{\text{grad}}(g) \cdot \vec{e}_z$

(b) $\vec{\text{grad}}(g) \cdot \vec{e}_y$

.....

c) La quantité $2y + 2$ correspond à :

(a) $\vec{\text{grad}}(g) \cdot \vec{e}_x$

(c) $\vec{\text{grad}}(g) \cdot \vec{e}_z$

(b) $\vec{\text{grad}}(g) \cdot \vec{e}_y$

.....

d) La quantité $2x - 4$ correspond à :

(a) $\vec{\text{grad}}(g) \cdot \vec{e}_x$

(c) $\vec{\text{grad}}(g) \cdot \vec{e}_z$

(b) $\vec{\text{grad}}(g) \cdot \vec{e}_y$

.....

e) La quantité $\vec{\nabla}g(M)$ correspond au vecteur :

(a) $\begin{pmatrix} 2(x - 2) \\ 2(y - 1) \\ 2z \end{pmatrix}$

(b) $\begin{pmatrix} 2(y - 1) \\ 2(x + 2) \\ 2z \end{pmatrix}$

(c) $\begin{pmatrix} 2(x - 2) \\ 2(y + 1) \\ 2z \end{pmatrix}$

.....

f) Calculer $\|\vec{\nabla}g(A)\|$

Entraînement 1.6 — Enquête sur une fonction.



On considère une fonction $f(x, y, z)$ inconnue telle que $\vec{\text{grad}}(f) = 2xy\vec{e}_x + x^2\vec{e}_y + a^2\vec{e}_z$.

a) Quelle est l'unique relation valable ?

(a) $\frac{\partial f(x, y, z)}{\partial x} = 2xy$

(b) $\frac{\partial f(x, y, z)}{\partial z} = x^2$

(c) $\frac{\partial f(x, y, z)}{\partial x} = y$

.....

b) Quelle primitive est solution de la réponse précédente ?

(a) $f(x, y, z) = xy^2 + g(x, y)$

(c) $f(x, y, z) = x^2y + yx^2$

(b) $f(x, y, z) = x^2y + g(y, z)$

.....

c) Que vérifie la dérivée partielle par rapport à y de la réponse précédente ?

(a) $\frac{\partial g}{\partial y} = 0$

(b) $\frac{\partial g}{\partial y} = x^2$

(c) $\frac{\partial g}{\partial y} = 1$

.....

d) En s'appuyant sur les réponses précédentes, quelle est la bonne expression de g ?

- (a) $g = a^2y + \text{Cste}$ (b) $g = a^2z + \text{Cste}$ (c) $g = a^2 + \text{Cste}$

e) Quelle est l'expression de la fonction $f(x, y, z)$ telle que $f(0, 0, 0) = 0$?

- (a) $f = x^2y + a^2z$ (b) $f = y^2z + a^2x$ (c) $f = x^2z + a^2y$

Sur l'opérateur divergence

Entraînement 1.7 — Calcul de divergences en coordonnées cartésiennes.



On munit l'espace d'un repère cartésien dont le système de coordonnées est noté (x, y, z) .

On donne l'expression de l'opérateur divergence dans ce système de coordonnées :

$$\text{div}(\vec{A}) = \frac{\partial A_x}{\partial x} + \frac{\partial A_y}{\partial y} + \frac{\partial A_z}{\partial z}.$$

Développer les expressions suivantes :

a) $\text{div}(3x^2\vec{e}_x + 2ay\vec{e}_y - 2bz\vec{e}_z)$

b) $\text{div}(2xy\vec{e}_y + 8a^2e^{\frac{x}{b}}\vec{e}_z - 6b^2\vec{e}_x)$

c) $\text{div}\left(8x^2y\vec{e}_x + \frac{6x^4}{y}\vec{e}_y\right)$

d) $\text{div}(x\vec{e}_z + z\vec{e}_x)$

e) $\text{div}(x^2y\vec{e}_x - yx^2(\vec{e}_y - \vec{e}_z))$

Entraînement 1.8 — Calcul de divergences en coordonnées cylindriques.



On munit l'espace d'un repère cylindrique dont le système de coordonnées est noté (r, θ, z) .

On donne l'expression de l'opérateur divergence dans ce système de coordonnées :

$$\text{div}(\vec{A}) = \frac{1}{r} \frac{\partial(rA_r)}{\partial r} + \frac{1}{r} \frac{\partial A_\theta}{\partial \theta} + \frac{\partial A_z}{\partial z}.$$

Développer les expressions suivantes :

a) $\text{div}\left(-\frac{r^2}{a}\vec{e}_r - 2r\theta\vec{e}_\theta + 3z\vec{e}_z\right)$

b) $\text{div}(r\vec{e}_\theta)$

Entraînement 1.9 — Bataille de divergences.



Quel est le champ dont la divergence au point A(-1, -1, 1) est maximale ?

- (a) $x^2\vec{e}_x + y^2\vec{e}_y + z^2\vec{e}_z$ (c) $z^2\vec{e}_x + x^2\vec{e}_y + y^2\vec{e}_z$
 (b) $y^2\vec{e}_x + x^2\vec{e}_y + z^2\vec{e}_z$ (d) $y^2\vec{e}_x + x^2\vec{e}_z + z^2\vec{e}_y$

Entraînement 1.10 — Choix du système de coordonnées.



On munit l'espace d'un système de coordonnées cartésiennes (x, y, z) et d'un système de coordonnées sphériques (r, θ, φ) . On s'intéresse au champ vectoriel $\vec{OM} = x\vec{e}_x + y\vec{e}_y + z\vec{e}_z = r\vec{e}_r$ et on donne l'expression de l'opérateur divergence en coordonnées sphériques :

$$\text{div}(\vec{A}) = \frac{1}{r^2} \frac{\partial r^2 A_r}{\partial r} + \frac{1}{r \sin \theta} \frac{\partial (\sin \theta A_\theta)}{\partial \theta} + \frac{1}{r \sin \theta} \frac{\partial A_\varphi}{\partial \varphi}.$$

Développer les expressions suivantes :

- a) $\text{div}(x\vec{e}_x + y\vec{e}_y + z\vec{e}_z)$ b) $\text{div}(r\vec{e}_r)$

On munit l'espace de dimension 2 d'un système de coordonnées cylindro-polaires (r, θ) .

On s'intéresse au champ vectoriel $\vec{OM} = x\vec{e}_x + y\vec{e}_y = r\vec{e}_r$.

c) La divergence de ce champ en tout point vaut :

- (a) 1 (b) 2 (c) 3 (d) 4

Sur l'opérateur rotationnel

Entraînement 1.11 — Calcul de rotationnels en coordonnées cartésiennes.



On munit l'espace d'un repère cartésien dont le système de coordonnées est noté (x, y, z) .

On donne l'expression de l'opérateur rotationnel dans ce système de coordonnées :

$$\vec{\text{rot}}(\vec{A}) = \left(\frac{\partial A_z}{\partial y} - \frac{\partial A_y}{\partial z} \right) \vec{e}_x + \left(\frac{\partial A_x}{\partial z} - \frac{\partial A_z}{\partial x} \right) \vec{e}_y + \left(\frac{\partial A_y}{\partial x} - \frac{\partial A_x}{\partial y} \right) \vec{e}_z.$$

Développer les expressions suivantes :

- a) $\vec{\text{rot}}(3x^2\vec{e}_x + 2by\vec{e}_y - 2cz\vec{e}_z)$
- b) $\vec{\text{rot}}(2xy\vec{e}_x + 8c^2e^{\frac{z}{2c}}\vec{e}_y - 6c^2\vec{e}_z)$
- c) $\vec{\text{rot}}\left(8x^2y\vec{e}_x + \frac{6x^4}{y}\vec{e}_y\right)$
- d) $\vec{\text{rot}}(-x\vec{e}_z + z\vec{e}_x)$
- e) $\vec{\text{rot}}(x^2y\vec{e}_x - yx^2(\vec{e}_y - \vec{e}_z))$



Entraînement 1.12 — Calcul de rotationnels en coordonnées cylindriques.



On munit l'espace d'un repère cylindrique dont le système de coordonnées est noté (r, θ, z) .

On donne l'expression de l'opérateur divergence dans ce système de coordonnées :

$$\text{rot}(\vec{A}) = \left(\frac{1}{r} \frac{\partial A_z}{\partial \theta} - \frac{\partial A_\theta}{\partial z} \right) \vec{e}_r + \left(\frac{\partial A_r}{\partial z} - \frac{\partial A_z}{\partial r} \right) \vec{e}_\theta + \left(\frac{1}{r} \frac{\partial r A_\theta}{\partial r} - \frac{\partial A_r}{\partial \theta} \right) \vec{e}_z.$$

Développer les expressions suivantes :

a) $\text{rot}\left(-\frac{r^2}{a}\vec{e}_r - 2r\theta\vec{e}_\theta + 3z\vec{e}_z\right)$

b) $\text{rot}(r\vec{e}_\theta)$

Sur la représentation graphique



Entraînement 1.13 — Exploiter une carte de champ.



On considère un champ $\vec{v}(M)$ dérivant d'un gradient de potentiel Φ , c'est-à-dire tel qu'en tout point M :

$$\vec{v}(M) = \overrightarrow{\text{grad}} \Phi(M)$$

La figure dessous représente les lignes de champ (en traits pleins) et les équipotentielles (en tirets). Le système est invariant par translation orthogonalement au plan de la figure. Les valeurs du potentiel $\Phi(M)$ sont données pour chaque équipotentielle en UA (unité arbitraire).

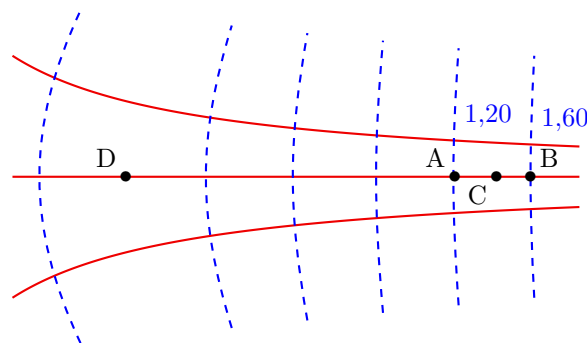

On admet que le champ est tel que $\text{div } \vec{v} = \vec{0}$, c'est-à-dire à flux conservatif. Autrement dit, le long d'un tube de champ de section S la quantité vS est conservée.

a) Par rapport aux équipotentielles, les lignes de champ sont orientées :

(a) parallèlement

(b) orthogonalement

(c) aléatoirement

.....

b) Estimer graphiquement $v(C)$ en UA/m sachant que $AB \approx 50$ cm

c) Le vecteur $\vec{v}(C)$ est orienté dans le sens du vecteur :

(a) \overrightarrow{AB}

(b) \overrightarrow{BA}

.....

d) Estimer graphiquement $\frac{v(C)}{v(D)}$ en calculant un rapport de longueurs

Sur les opérateurs Laplaciens



Entraînement 1.14 — Opérateur Laplacien scalaire en coordonnées cartésiennes.



On munit l'espace d'un repère cartésien dont le système de coordonnées est noté (x, y, z) .

On donne l'expression de l'opérateur laplacien (scalaire) dans ce système de coordonnées :

$$\Delta(f(x, y, z)) = \frac{\partial^2 f}{\partial x^2} + \frac{\partial^2 f}{\partial y^2} + \frac{\partial^2 f}{\partial z^2}.$$

Développer les expressions suivantes :

a) $\Delta\left(\frac{x^2 y}{a} + bz + c^2\right)$

b) $\Delta(y^2 - 5az)$

c) $\Delta\left(b^2 \ln\left(\frac{z}{a}\right) + 3x^2\right)$



Entraînement 1.15 — Opérateur Laplacien vectoriel en coordonnées cartésiennes.



On munit l'espace d'un repère cartésien dont le système de coordonnées est noté (x, y, z) .

On donne l'expression de l'opérateur laplacien (vectoriel) dans ce système de coordonnées :

$$\Delta(\vec{A}(x, y, z)) = \Delta A_x \vec{e}_x + \Delta A_y \vec{e}_y + \Delta A_z \vec{e}_z$$

On dispose d'un vecteur \vec{A} dont les coordonnées cartésiennes sont les suivantes :

$$\begin{pmatrix} \frac{x^2 y}{a} + bz + c^2 \\ y^2 - 5az \\ b^2 \ln\left(\frac{z}{a}\right) + 3x^2 \end{pmatrix}$$

Développer $\Delta\vec{A}$

Bilan sur les opérateurs



Entraînement 1.16 — scalaire ou vecteur ?



Les différents opérateurs rencontrés peuvent être des opérateurs :

- (a) scalaires s'appliquant à des scalaires
- (b) scalaires s'appliquant à des vecteurs
- (c) vectoriels s'appliquant à des scalaires
- (d) vectoriels s'appliquant à des vecteurs

- a) Quel cas correspond à l'opérateur « gradient » ?
- b) Quel cas correspond à l'opérateur « divergence » ?
- c) Quel cas correspond à l'opérateur « rotationnel » ?
- d) Quel cas correspond à l'opérateur « laplacien » appliqué à un champ scalaire ?
- e) Quel cas correspond à l'opérateur « laplacien » appliqué à un champ vectoriel ?

Autres entraînements



Entraînement 1.17 — Calcul de gradients en coordonnées sphériques.



On munit l'espace d'un repère cylindrique dont le système de coordonnées est noté (r, θ, φ) .

On donne l'expression de l'opérateur gradient dans ce système de coordonnées :

$$\vec{\text{grad}}(f(r, \theta, \varphi)) = \frac{\partial f}{\partial r} \vec{e}_r + \frac{1}{r} \frac{\partial f}{\partial \theta} \vec{e}_\theta + \frac{1}{r \sin \theta} \frac{\partial f}{\partial \varphi} \vec{e}_\varphi.$$

Développer les expressions suivantes :

- a) $\vec{\text{grad}}\left(r + 2a\theta + \frac{6b}{\varphi}\right)$
- b) $\vec{\text{grad}}((r \sin(\theta - \varphi))^3)$
- c) $\vec{\text{grad}}(r^2 \sqrt{\varphi} \sin \theta)$
- d) $\vec{\text{grad}}(\tan(\theta))$

**Entraînement 1.18 — Calcul de divergences en coordonnées sphériques.**

On munit l'espace d'un repère sphérique dont le système de coordonnées est noté (r, θ, φ) .

On donne l'expression de l'opérateur divergence dans ce système de coordonnées :

$$\operatorname{div}(\vec{A}) = \frac{1}{r^2} \frac{\partial(r^2 A_r)}{\partial r} + \frac{1}{r \sin(\theta)} \frac{\partial(\sin(\theta) A_\theta)}{\partial \theta} + \frac{1}{r \sin(\theta)} \frac{\partial A_\varphi}{\partial \varphi}.$$

Développer les expressions suivantes :

a) $\operatorname{div}\left(r\vec{e}_r + 2a \sin \theta \vec{e}_\theta + \frac{6a}{\varphi} \vec{e}_\varphi\right) \dots\dots$

b) $\operatorname{div}(r^2 \sin(\theta) \sqrt{\varphi} (\vec{e}_r + \vec{e}_\theta + \vec{e}_\varphi)) \dots\dots$

c) $\operatorname{div}(r\vec{e}_\theta) \dots\dots\dots$

**Entraînement 1.19 — Calcul de rotationnels en coordonnées sphériques.**

On munit l'espace d'un repère sphérique dont le système de coordonnées est noté (r, θ, φ) .

On donne l'expression de l'opérateur rotationnel dans ce système de coordonnées :

$$\vec{\operatorname{rot}}(\vec{A}) = \frac{1}{r \sin(\theta)} \left(\frac{\partial(\sin(\theta) A_\varphi)}{\partial \theta} - \frac{\partial A_\theta}{\partial \varphi} \right) \vec{e}_r + \left(\frac{1}{r \sin(\theta)} \frac{\partial A_r}{\partial \varphi} - \frac{1}{r} \frac{\partial(r A_\varphi)}{\partial r} \right) \vec{e}_\theta + \frac{1}{r} \left(\frac{\partial(r A_\theta)}{\partial r} - \frac{\partial A_r}{\partial \theta} \right) \vec{e}_\varphi.$$

Développer les expressions suivantes :

a) $\vec{\operatorname{rot}}\left(r\vec{e}_r + 2a\theta\vec{e}_\theta + \frac{6b}{\varphi}\vec{e}_\varphi\right) \dots\dots\dots$

b) $\vec{\operatorname{rot}}(r^2 \sin(\theta) \sqrt{\varphi} \vec{e}_r) \dots\dots\dots$

c) $\vec{\operatorname{rot}}(r\vec{e}_\theta) \dots\dots\dots$

Réponses mélangées

$$\begin{array}{ll}
 -4ce^{\frac{z}{c}} \vec{e}_x - 2xe \vec{z} & \textcircled{a} \quad \left(-\frac{2r}{a} - 2\theta\right) \vec{e}_r - 2\vec{e}_\theta + 3\vec{e}_z & \textcircled{b} \quad \textcircled{a} \\
 -\frac{2a^2}{r^3} e^{5\theta} \vec{e}_r + \frac{5a^2}{r^3} e^{5\theta} \vec{e}_\theta & \frac{2y}{a} \quad 4r \sin \theta \sqrt{\varphi} + 2r \cos \theta \sqrt{\varphi} + \frac{r}{2\sqrt{\varphi}} & 2x + 4\frac{a^2}{b} e^{\frac{z}{b}} \\
 \vec{e}_r + \frac{2a}{r} \vec{e}_\theta + \frac{-6b}{r \sin \theta \varphi^2} \vec{e}_\varphi & 0,80 \text{ UA/m} \quad \frac{6b}{r\varphi \tan \theta} \vec{e}_r - \frac{6b}{r\varphi} \vec{e}_\theta + \frac{2a\theta}{r} \vec{e}_\varphi \\
 28 \frac{\theta r^3}{a^4} \vec{e}_r + 7 \frac{r^3}{a^4} \vec{e}_\theta + \frac{1}{z} \vec{e}_z & \textcircled{a} \quad \left(z + y + \frac{yz}{a}\right) \vec{e}_x + \left(x + z + \frac{xz}{a}\right) \vec{e}_y & \vec{0} \quad 2\vec{e}_\varphi \\
 & + \left(x + y + \frac{yx}{a}\right) \vec{e}_z \\
 -4\theta \vec{e}_z & 3r^2 \begin{pmatrix} \sin^3(\theta - \varphi) \\ \cos(\theta - \varphi) \sin^2(\theta - \varphi) \\ 1 \\ -\frac{1}{\sin \theta} \cos(\theta - \varphi) \sin^2(\theta - \varphi) \end{pmatrix} & 2 \quad \textcircled{b} \quad \textcircled{c} \quad -3\frac{r}{a} + 1 \\
 \textcircled{b} \quad \textcircled{c} \quad 6xe \vec{x} + 2ae \vec{y} - 2ae \vec{z} & 0 \quad r\sqrt{\varphi} \begin{pmatrix} 2 \sin \theta \\ \cos \theta \\ 1 \\ \frac{1}{2\varphi} \end{pmatrix} & \textcircled{b} \quad \frac{8x^2}{y} (3x - y) \vec{e}_z \\
 \begin{pmatrix} \frac{2y}{a} \\ \frac{a}{2} \\ 6 - \frac{b^2}{z^2} \end{pmatrix} & \textcircled{b} \quad \textcircled{a} \quad -\frac{z \sin \theta}{r^2} \vec{e}_r + \frac{z \cos \theta}{r^2} \vec{e}_\theta + \frac{\sin \theta}{r} \vec{e}_z & \textcircled{a} \quad 0 \\
 2\vec{e}_y & \textcircled{b} \quad 6 - \frac{b^2}{z^2} \quad \textcircled{a} \quad 1/\tan(\theta) & \frac{r}{\sqrt{r^2 - a^2}} \vec{e}_r \quad 6x + 2a - 2b \quad 3 \\
 2\vec{e}_z & x^2 \vec{e}_x - 2xy(\vec{e}_y + \vec{e}_z) - x^2 \vec{e}_z. & 2 \quad 16xy \vec{e}_x + \left(8x^2 - \frac{6a^4}{y^2}\right) \vec{e}_y - 5b^2 \vec{e}_z \\
 & (2xy + z^2) \vec{e}_x + (2yz + x^2) \vec{e}_y & \textcircled{d} \quad 3 \quad 2\sqrt{17} \quad \textcircled{d} \quad x(2y - x) \\
 & + (2xz + y^2) \vec{e}_z \\
 \textcircled{d} \quad \textcircled{b} \quad \textcircled{c} & \frac{r}{2\sqrt{\varphi}} \vec{e}_\theta - r\sqrt{\varphi} \cos(\theta) \vec{e}_\varphi & 3 + \frac{4a \cos \theta}{r} - \frac{6}{\varphi^2} \frac{a}{\sin \theta} \frac{1}{r} \\
 \frac{1}{r \cos^2 \theta} \vec{e}_\theta & \textcircled{a} \quad 2ye \vec{x} + 2xe \vec{y} + 4\frac{a^2}{b} e^{z/(2b)} \vec{e}_z & 16 \quad 16xy - \frac{6x^4}{y^2}
 \end{array}$$

► Réponses et corrigés page 298

Électrostatique

Prérequis

Repérages cartésien, cylindrique et sphérique.
Intégrales curvilignes, de surface et de volume.
Champs scalaires et vectoriels. Gradient. Théorème de Gauss.

Constantes utiles

- Charge élémentaire : $e = 1,60 \times 10^{-19} \text{ C}$;
- Permittivité diélectrique du vide : $\epsilon_0 = 8,85 \times 10^{-12} \text{ F} \cdot \text{m}^{-1}$.

Distributions de charge : symétries, invariances, charge totale



Entraînement 2.1 — Calculs intégraux de longueurs, surfaces et volumes.



On rappelle les déplacements élémentaires dans chacun des trois systèmes de coordonnées :

- en coordonnées cartésiennes : $d\vec{\ell} = dx \vec{e}_x + dy \vec{e}_y + dz \vec{e}_z$
- en coordonnées cylindriques (ou cylindro-polaires) : $d\vec{\ell} = dr \vec{e}_r + r d\theta \vec{e}_\theta + dz \vec{e}_z$
- en coordonnées sphériques : $d\vec{\ell} = dr \vec{e}_r + r d\theta \vec{e}_\theta + r \sin(\theta) d\varphi \vec{e}_\varphi$

a) Exprimer l'élément de circonférence $d\mathcal{C}$ d'un disque de rayon R

b) Grâce à un calcul intégral, retrouver la circonférence d'un cercle de rayon R .

.....

c) En coordonnées cylindriques, exprimer l'aire dS de l'élément de surface orthogonal à \vec{e}_z .

.....

d) Grâce à un calcul d'intégrale, retrouver la surface d'un disque de rayon R .

e) Grâce à un calcul d'intégrale, retrouver le volume d'une boule de rayon R .

Entraînement 2.2 — Charge totale d'une distribution linéique.



Dans chacun des cas suivants, déterminer la charge totale des distributions linéiques suivantes à l'aide de la relation : $Q = \int \lambda(M) d\ell_M$.

a) Pour une tige de longueur ℓ chargée avec une densité linéique de charge uniforme λ_0 .

.....

b) Pour un anneau de rayon a dont la densité linéique de charge, non uniforme, est $\lambda(M) = q_0\theta/a$ avec q_0 une constante et θ l'angle qui repère le point M sur l'anneau.

.....

 **Entraînement 2.3 — Feuille d'aluminium chargée.**



Soit une feuille d'aluminium de format A4 à laquelle 1 000 électrons ont été arrachés. La feuille porte alors la charge électrique Q .

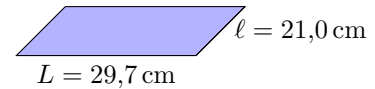

- a) Exprimer la charge Q en fonction de la charge électrique élémentaire e
- b) Exprimer la surface S de la feuille en fonction des longueurs L et l
- c) En déduire la valeur de la charge surfacique moyenne $\sigma = Q/S$ portée par la feuille

 **Entraînement 2.4 — Quadrupôle électrostatique.**



On considère la distribution de charges ci-dessous.

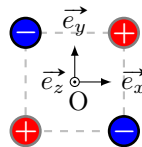

- a) Quels sont les trois plans de symétrie de la distribution ?
.....
- b) Quels sont les deux plans d'antisymétrie de la distribution ?
.....

 **Entraînement 2.5 — Autour d'une sphère chargée.**



Tous les résultats devront être donnés en écriture scientifique.

- a) Quel est le volume en m^3 d'une sphère de rayon $R = 25 \text{ cm}$?
- b) Que vaut la charge totale de la sphère, en coulomb, si celle-ci est chargée avec une densité volumique uniforme de $\rho_0 = 50,0 \text{ nC} \cdot \text{m}^{-3}$?
.....
- c) Quelle est l'aire de la surface de la sphère en m^2 ?
- d) Que vaut la charge totale de la sphère, en coulomb, si celle-ci est chargée avec une densité surfacique uniforme $\sigma = 8 \mu\text{C} \cdot \text{m}^{-2}$?
.....

Entraînement 2.6 — Tube chargé localement.



Un tube conducteur d'axe (Oz) possède une densité surfacique de charge $\sigma(\theta) = \sigma_0 \cos(\theta)$, avec σ_0 une constante et θ l'angle des coordonnées cylindriques (r, θ, z) .

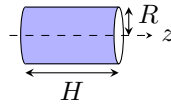

a) Comment s'exprime l'aire d'un élément de surface dS du tube ?

- a) $dr dz$
 b) $R d\theta dz$
 c) $R \sin(\theta) d\theta dz$
 d) $R dr d\theta$

.....

b) Comment s'exprime la charge totale Q portée par le tube ?

- a) $Q = \int_{r=0}^R \int_{z=0}^H \sigma(\theta) dr dz$
 c) $Q = \int_{\theta=0}^{2\pi} \int_{z=0}^H \sigma(\theta) R d\theta dz$
 b) $Q = \int_{\theta=0}^{2\pi} \int_{z=0}^H \sigma(\theta) R \sin(\theta) d\theta dz$
 d) $Q = \int_{r=0}^R \int_{\theta=0}^{2\pi} \sigma(\theta) R dr d\theta$

.....

c) À l'aide du calcul d'une intégrale, déterminer la charge totale Q



Entraînement 2.7 — Autour d'un cylindre chargé.



Soit un câble cylindrique d'axe (Oz), de hauteur h et de rayon R , doté d'une densité volumique de charge ρ .

a) Laquelle de ces formules permet de calculer l'aire de la surface latérale du cylindre ?

- a) $\pi R^2 h$
 c) $4\pi R^2 h$
 b) $2\pi R h$
 d) $4\pi R h$

.....

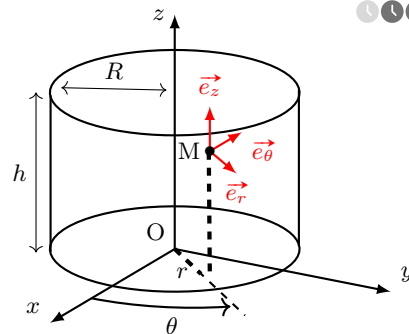

b) Sans négliger les effets de bords, déterminer les invariances de cette distribution de charge si,

$$\text{pour } 0 \leq z \leq h, \rho = \rho_0 \left(\frac{r}{R}\right)^3,$$

avec ρ_0 une constante homogène à une charge volumique.

- a) invariance par translation parallèlement à \vec{e}_x
 c) invariance par translation parallèlement à \vec{e}_z
 b) invariance par rotation autour de l'axe (Oz)
 d) aucune invariance

.....

c) Même question si, pour $0 \leq z \leq h, \rho = \rho_0 \left(\frac{r}{R}\right)^3 \sin\left(\frac{\theta}{2}\right)$

d) Même question si le cylindre est de hauteur infinie avec $\rho = \rho_0 \left(\frac{r}{R}\right)^3$

De la distribution de charge au champ électrostatique

Entraînement 2.8 — Superpositions et symétries.



Sur le schéma ci-contre figurent, en M_1 et M_2 , les champs électrostatiques \vec{E}_1 et \vec{E}_2 respectivement générés par les deux charges $q_1 = +e$ et $q_2 = +e$.

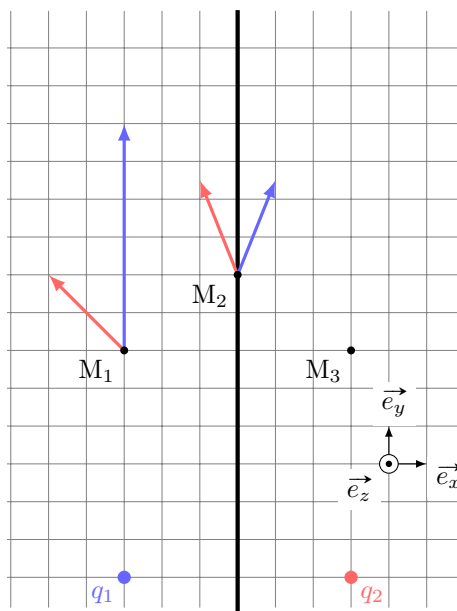

a) Exprimer le champ électrostatique total \vec{E} au point M_1 en fonction des vecteurs de la base.

.....

b) Exprimer le champ électrostatique total \vec{E} au point M_2 en fonction des vecteurs de la base.

.....

Le plan $(M_2, \vec{e}_y, \vec{e}_z)$, nommé \mathcal{P} , est un plan de symétrie de la distribution de charge.

c) Quelles propositions sont correctes ?

- (a) $\vec{E}(M_3) = -2\vec{e}_x + 8\vec{e}_y$ (c) $\vec{E}(M_2) \in \mathcal{P}$
 (b) $\vec{E}(M_3) = 2\vec{e}_x + 8\vec{e}_y$ (d) $\vec{E}(M_2) \perp \mathcal{P}$

.....



Entraînement 2.9 — Symétrie d'une distribution volumique de charge.



Le champ électrostatique créé par la distribution volumique ci-contre est noté \vec{E} . Le plan (Π_1) est un plan de symétrie de la distribution. Le plan (Π_2) est un plan d'antisymétrie de la distribution.

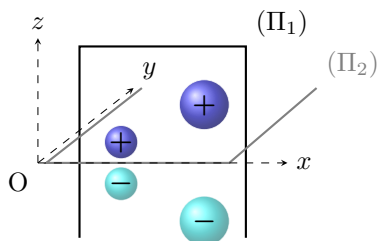

On rappelle qu'en tout point d'un plan de symétrie (resp. antisymétrie) de la distribution, le champ électrostatique appartient (resp. est perpendiculaire) à ce plan.

a) Quel vecteur unitaire est normal au plan (Π_1) ?

b) Quel vecteur unitaire est normal au plan (Π_2) ?

c) En un point $M(x, 0, 0)$ de l'axe (Ox) , identifier l'expression correcte parmi celles proposées.

- (a) $\vec{E}(M) = \vec{0}$ (b) $\vec{E}(M) = E(M)\vec{e}_x$ (c) $\vec{E}(M) = E(M)\vec{e}_y$ (d) $\vec{E}(M) = E(M)\vec{e}_z$

.....

Entraînement 2.10 — Invariances d’une distribution volumique de charge.



La grille infinie représentée ci-dessous est constituée de tiges infinies selon \vec{e}_z et est chargée uniformément négativement.

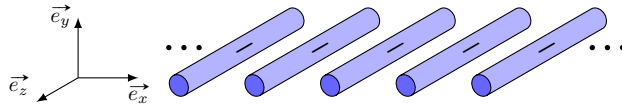

Soit M un point de l’espace repéré par (x, y, z) .

Sachant que les composantes du champ électrique \vec{E} possèdent les mêmes invariances que celles de la distribution de charges, lesquelles de ces expressions sont valides si l’étude des symétries a déjà été menée ?

- (a) $\vec{E}(x, y, z) = E_x(y)\vec{e}_x + E_y(y)\vec{e}_y$ (c) $\vec{E}(x, y, z) = E_x(x, y) + E_y(x, y)$
 (b) $\vec{E}(x, y, z) = E_x(x, y)\vec{e}_x + E_y(x, y)\vec{e}_y$ (d) $\|\vec{E}\|(x, y, z) = \|\vec{E}\|(x, y, 0)$

Entraînement 2.11 — Homogénéités.



Dans les expressions suivantes, ρ , σ et λ sont des densités de charge volumique, surfacique et linéique. Le potentiel électrostatique est noté V et a , ℓ , h et r sont des longueurs.

a) Parmi les expressions suivantes, identifier celles qui sont homogènes à une charge électrique.

- (a) $4\pi a^2 \rho$ (b) $\lambda \pi a^2$ (c) $\rho \pi a^2 h$ (d) $\frac{\sigma \ell^3}{a}$

b) Parmi les expressions suivantes, identifier celles qui sont homogènes à un champ électrostatique.

- (a) $\frac{\sigma}{\epsilon_0}$ (b) $(V_2 - V_1)e$ (c) $\frac{q^2}{4\pi\epsilon_0 r}$ (d) $\frac{\rho r}{\epsilon_0}$

Entraînement 2.12 — Tracé d’une composante du champ.



La composante radiale du champ électrostatique créé au point M par une sphère de centre O, de rayon R , dotée d’une densité volumique de charge ρ_0 , est donnée en fonction de la distance $r = OM$ par

$$E_r(r < R) = \frac{\rho_0 r}{3\epsilon_0} \quad \text{et} \quad E_r(r > R) = \frac{3\rho_0 R^3}{\epsilon_0 r^2}.$$

Laquelle de ces courbes décrit l’évolution de E_r en fonction de r ?

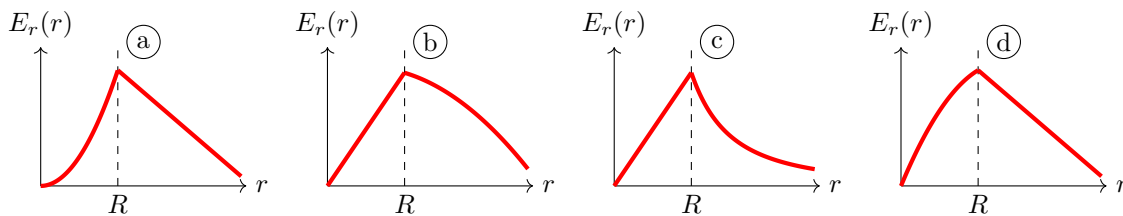

Entraînement 2.13 — Calcul d'un champ électrostatique par intégration.



Un disque, d'axe (Oz) et de rayon R , possède une charge surfacique uniforme σ . On note P un point du disque tandis que M est un point de l'espace qui appartient à l'axe (Oz) .

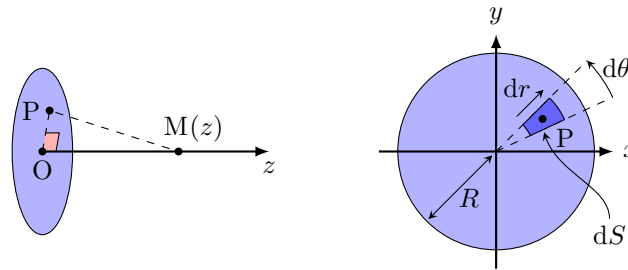

a) Comment s'exprime l'aire élémentaire dS centrée sur $P(r, \theta)$?

- (a) $dS = r \, dr \, dz$
- (c) $dS = dx \, dz$
- (b) $dS = r \sin(\theta) \, dr \, d\theta$
- (d) $dS = r \, dr \, d\theta$

.....

b) Quelle est l'expression du produit scalaire $\overrightarrow{PM} \cdot \vec{e}_z$?

- (a) $\overrightarrow{PM} \cdot \vec{e}_z = PM$
- (c) $\overrightarrow{PM} \cdot \vec{e}_z = z$
- (b) $\overrightarrow{PM} \cdot \vec{e}_z = dz$
- (d) $\overrightarrow{PM} \cdot \vec{e}_z = r$

.....

c) Quelle est l'expression de la distance $PM = \|\overrightarrow{PM}\|$?

- (a) $PM = z^2 + r^2$
- (c) $PM = \sqrt{dz^2 + dr^2}$
- (b) $PM = \sqrt{z^2 + r^2}$
- (d) $PM = dr + dz$

.....

Le principe de superposition énonce que le champ électrostatique en M est la somme des champs électrostatiques créés par chaque élément de surface d'aire dS et de charge $dQ = \sigma \, dS$. L'expression du champ créé par une source ponctuelle permet alors d'exprimer la composante axiale $E_z = \vec{E} \cdot \vec{e}_z$ du champ créé par le disque sur l'axe (Oz) par :

$$E_z = \iint_P \frac{\sigma \, dS \, \overrightarrow{PM} \cdot \vec{e}_z}{4\pi\epsilon_0 \, PM^3} = \int_{r=0}^{r=R} \int_{\theta=0}^{\theta=2\pi} \frac{\sigma \, r \, dr \, d\theta}{4\pi\epsilon_0} \frac{z}{(r^2 + z^2)^{3/2}}$$

d) Calculer l'intégrale précédente à l'aide du changement de variable $u = r^2$.

.....

e) Simplifier l'expression obtenue en d) si $z \ll R$ afin de retrouver l'expression du champ créé par un plan infini uniformément chargé.

.....

f) Sachant que $(1 + \varepsilon)^\alpha = 1 + \alpha\varepsilon$ à l'ordre 1 en ε quand $\varepsilon \rightarrow 0$, simplifier l'expression obtenue en d) si $z \gg R$ afin de retrouver l'expression du champ créé par une charge ponctuelle $Q_0 = \pi R^2 \sigma$.

.....

Flux électrostatique



Entraînement 2.14 — Signe d'un flux électrostatique à travers une surface.



Le flux $\phi = \iint \vec{E} \cdot d\vec{S}$ du champ électrostatique \vec{E} à travers une surface orientée (S) dépend de l'orientation de cette surface (voir ci-dessous la flèche sur chaque contour).

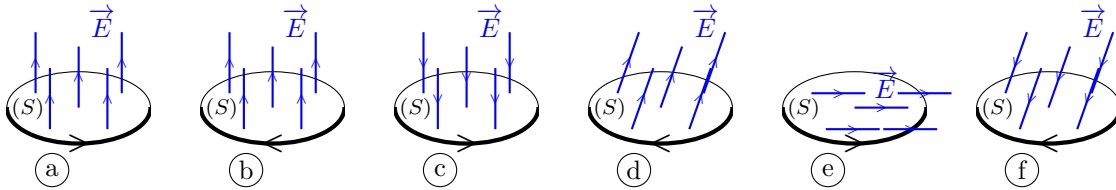

a) Quels sont les cas pour lesquels $\phi > 0$?

b) Que vaut ϕ dans le cas (e)?

Entraînement 2.15 — Flux électrostatique à travers une calotte sphérique.



Une charge ponctuelle q , placée au centre O d'un repère sphérique, crée le champ électrostatique $\vec{E} = \frac{1}{4\pi\epsilon_0} \frac{q}{r^2} \vec{e}_r$ avec (r, θ, φ) les coordonnées sphériques du point M.

La calotte sphérique représentée ci-contre (en deux dimensions) est la portion de sphère de rayon R qui intersecte le demi-cône d'axe de révolution (Oz) et de demi-angle $\alpha > 0$.

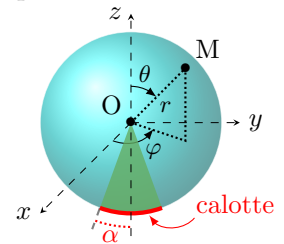

a) Comment s'exprime un élément de surface dS de la calotte sphérique ?

(a) $dS = R^2 \cos(\varphi) d\varphi d\theta$

(c) $dS = R \cos(\theta) d\theta d\varphi$

(b) $dS = R \sin(\varphi) d\varphi d\theta$

(d) $dS = R^2 \sin(\theta) d\theta d\varphi$

.....

b) Comment s'exprime le flux ϕ du champ électrostatique \vec{E} à travers la calotte sphérique ?

(a) $\phi = \int_{\varphi=\pi-\alpha}^{\pi+\alpha} \int_{\theta=0}^{2\pi} \vec{E} \cdot R^2 \cos(\varphi) d\varphi d\theta \vec{e}_r$

(c) $\phi = \int_{\theta=\pi-\alpha}^{\pi} \int_{\varphi=0}^{2\pi} \vec{E} \cdot R^2 \sin(\theta) d\theta d\varphi \vec{e}_r$

(b) $\phi = \int_{\varphi=-\alpha}^{\alpha} \int_{\theta=0}^{\pi} \vec{E} \cdot R^2 \cos(\varphi) d\varphi d\theta \vec{e}_r$

(d) $\phi = \int_{\theta=-\alpha}^{\alpha} \int_{\varphi=0}^{2\pi} \vec{E} \cdot R^2 \sin(\theta) d\theta d\varphi \vec{e}_r$

.....

c) Calculer la double intégrale. Écrire le résultat obtenu sous la forme $\phi = K(1 - \cos \alpha)$, avec K une constante à exprimer en fonction de q et ϵ_0

d) Réaliser l'application numérique de ϕ dans le cas où $\alpha = \pi$ et $q = e$

Entraînement 2.16 — Avec le théorème de Gauss.



Une distribution volumique, de charge volumique inconnue, crée un champ électrostatique dont l'expression en repérage sphérique est $\vec{E}(M) = E_r \vec{e}_r = \frac{q}{4\pi\epsilon_0} \frac{1}{r^2} \left(1 + \frac{r}{a}\right) e^{-r/a} \vec{e}_r$, où q et a sont des constantes positives.

a) Exprimer le flux électrostatique $\phi(\vec{E})$ à travers une sphère de rayon r en fonction de $E(r)$ et r .

.....

b) Exprimer la charge $Q = \epsilon_0 \phi(\vec{E})$ (théorème de Gauss) située à l'intérieur de la sphère de rayon r .

- a) $\frac{q}{\epsilon_0} \left(1 + \frac{r}{a}\right) e^{-r/a}$
 c) $q \left(1 + \frac{r}{a}\right) e^{-r/a}$
 b) $q \left(a + \frac{r}{a}\right) e^{-r/a}$
 d) $-q e^{-r/a}$

.....

c) Quelles sont les valeurs limites de Q pour $r \rightarrow 0$ et $r \rightarrow +\infty$?

Circulation du champ électrostatique – Potentiel électrostatique



Entraînement 2.17 — Signe d'une circulation électrostatique le long d'un chemin.



Les lignes du champ électrostatique \vec{E} produit par une charge ponctuelle q négative convergent vers cette charge. La circulation $\mathcal{C} = \int \vec{E} \cdot d\vec{\ell}$ le long d'un chemin orienté dépend de l'orientation de ce chemin.

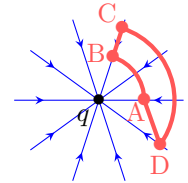

Pour chaque chemin orienté, indiquer si la circulation \mathcal{C} est positive, négative ou nulle.

- a) A→B .
 b) B→C .
 c) C→D .
 d) D→A .

Entraînement 2.18 — Orientation du champ au sein d'un condensateur plan.



Le schéma ci-contre représente un condensateur plan dont les armatures sont portées aux potentiels $V_1 = -6\text{ V}$ et $V_2 = 3\text{ V}$. Deux surfaces équipotentielles sont représentées en pointillés.

a) Donner l'orientation du vecteur $\vec{\text{grad}} V$?

- a) \vec{e}_x
 b) $-\vec{e}_y$
 c) $-\vec{e}_x$
 d) \vec{e}_z

.....

b) Donner l'orientation du vecteur champ électrostatique \vec{E} ?

- a) \vec{e}_x
 b) $-\vec{e}_y$
 c) $-\vec{e}_x$
 d) \vec{e}_z

.....

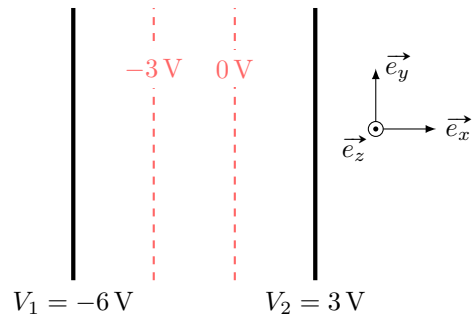

Entraînement 2.19 — Circulation et différence de potentiel.



Soit un segment orienté allant d'un point A à un point B de coordonnées cartésiennes respectives $(a, 0)$ et $(2a, 2a)$. Le vecteur-déplacement élémentaire en repérage cartésien s'exprime comme $\vec{d\ell} = dx\vec{e}_x + dy\vec{e}_y$.

a) Laquelle des relations suivantes est valable le long du segment AB ?

- (a) $dy = dx$ (b) $dy = 2 dx$ (c) $dx = 0$ (d) $dy = 0$

.....

Soit un champ $\vec{E} = E_0(1 - e^{-x/a})\vec{e}_x$, avec $a > 0$.

b) Sachant que le champ électrostatique est orienté dans le sens des potentiels électriques V décroissants, déterminer sans calcul lequel de $V(x = a)$ ou $V(x = 2a)$ est le potentiel le plus élevé

c) La circulation électrostatique sur le segment AB est reliée à la différence de potentiel électrique par

$$V(A) - V(B) = \int_A^B \vec{E} \cdot \vec{d\ell}.$$

Exprimer $V(A) - V(B)$ en fonction de E_0 et a

Entraînement 2.20 — Approximation dipolaire.



Soit un dipôle électrostatique constitué de deux charges ponctuelles opposées $+q$ et $-q$, séparées par une distance $AB = a$. D'après le principe de superposition, le potentiel créé par ce doublet en un point M s'écrit

$$V(M) = \frac{q}{4\pi\epsilon_0} \left(\frac{1}{AM} - \frac{1}{BM} \right).$$

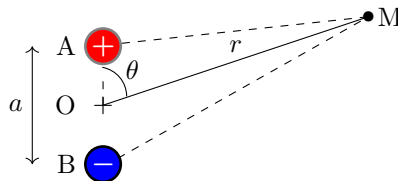

a) Laquelle de ces propositions donne l'expression de $AM = \|\vec{AM}\|$ au carré en fonction de a et θ ?

- (a) $AM^2 = r^2 + \left(\frac{a}{2}\right)^2 - ar \sin(\theta)$ (c) $AM^2 = r^2 + \left(\frac{a}{2}\right)^2 - ar \cos(\theta)$
 (b) $AM^2 = r^2 + \left(\frac{a}{2}\right)^2 + ar \cos(\theta)$

.....

On se place dans l'approximation dipolaire, c'est-à-dire loin du doublet de charges : $r \gg a$.

b) Réaliser un développement limité de $1/AM$ à l'ordre 1 en a/r

c) Même question pour $1/BM$

d) En déduire l'expression du potentiel $V(M)$ dans l'approximation dipolaire.

Entraînement 2.21 — Effet de pointe.



Un individu porte une charge négative, ce qui modifie localement les propriétés du champ électrostatique. La figure ci-dessous représente qualitativement les lignes de champ en trait plein tandis que les (surfaces) équipotentielles sont illustrées en pontillés. L'échelle du schéma est 1 division \leftrightarrow 40 cm.

a) Comment sont orientées les lignes de champ électrostatique ?

- (a) vers l'individu
- (b) sortant de l'individu

b) Quel est le signe des valeurs de potentiel électrostatique des équipotentielles représentées ?

c) Évaluer l'ordre de grandeur du champ en A .

d) Indiquer par une analyse de la carte de champ, et sans aucun calcul, laquelle de ces propositions est vraisemblable :

- (a) $\vec{E}(B) > \vec{E}(A)$
- (b) $\|\vec{E}(B)\| > \|\vec{E}(A)\|$
- (c) $\vec{E}(B) = \vec{E}(A)$
- (d) $\|\vec{E}(B)\| < \|\vec{E}(A)\|$

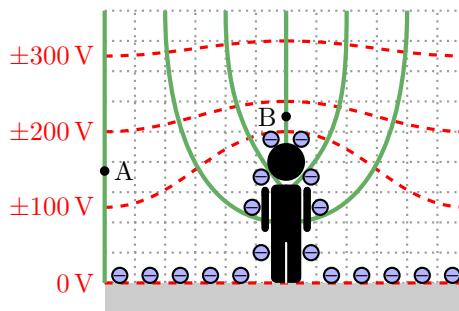

Toujours plus d'électrostatique

Entraînement 2.22 — Charge totale et charge moyenne.



La charge totale d'une distribution occupant un volume V s'exprime comme $Q = \iiint_{(V)} \rho dV$ avec ρ la charge volumique et dV le volume élémentaire dont les expressions en repérages cartésien, cylindrique et sphérique sont respectivement $dV = dx dy dz$, $dV = r dr d\theta dz$ et $dV = r^2 \sin(\theta) dr d\theta d\varphi$.

Déterminer la charge totale et la charge volumique moyenne $\rho_m = Q/V$ des distributions ci-dessous.

On notera que ρ_0 est une constante homogène à une charge volumique.

a) Un pavé, d'épaisseur $2H$ selon la direction \vec{e}_z ($-H \leq z \leq +H$) et de base d'aire \mathcal{A} a une charge volumique $\rho(x, y, z) = \rho_0 \left(1 - \frac{z^2}{H^2}\right)$.

b) Un cylindre, de rayon R et de hauteur H , a une charge volumique $\rho(r, \theta, z) = \rho_0 \left(1 - \frac{r^2}{R^2}\right)$.

c) L'espace (infini) a une charge volumique $\rho(r, \theta, \varphi) = \rho_0 \frac{R^2}{r^2} \exp\left(-\frac{r}{R}\right)$ où R est une constante homogène à une distance.

Entraînement 2.23 — Analyse dimensionnelle.



Laquelle de ces expressions n'est pas homogène à un potentiel électrostatique V (ou une tension U) si C est une capacité de condensateur, q une charge électrique, T une température, R la constante des gaz parfaits, N_A la constante d'Avogadro, E_z un champ électrostatique et d une distance ?

(a) $U = Cq$

(b) $V = RT/qN_A$

(c) $U = E_z d$

Entraînement 2.24 — Calcul de divergence de champ électrostatique.



Le champ électrostatique et sa divergence en repérage cylindrique sont respectivement

$$\vec{E} = E_r \vec{e}_r + E_\theta \vec{e}_\theta + E_z \vec{e}_z \quad \text{et} \quad \text{div} \vec{E} = \frac{1}{r} \frac{\partial(rE_r)}{\partial r} + \frac{1}{r} \frac{\partial E_\theta}{\partial \theta} + \frac{\partial E_z}{\partial z}.$$

Exprimer la divergence du champ $\vec{E}_1 = \frac{\alpha}{r} \vec{e}_r$ avec α une constante



Entraînement 2.25 — Tracé d'une composante du champ – Bis repetita.



Une distribution de charge à symétrie cylindrique, d'axe (Oz), de rayons caractéristiques R_1 et R_2 , produit en un point de coordonnée radiale r un champ électrostatique de composante radiale donnée par

$$\begin{cases} E_r(r < R_1) = -\frac{\alpha r^2}{3\epsilon_0} \\ E_r(R_1 < r < R_2) = -\frac{\alpha R_1^3}{3\epsilon_0 r} \\ E_r(r > R_2) = \frac{1}{\epsilon_0 r} \left(-\frac{\alpha R_1^3}{3} + \sigma R_2 \right) \end{cases}$$

avec α et σ deux constantes positives.

Laquelle de ces courbes décrit l'évolution de E_r en fonction de r ?

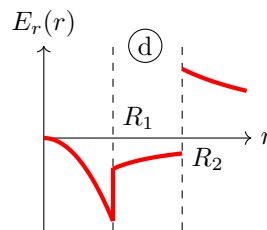
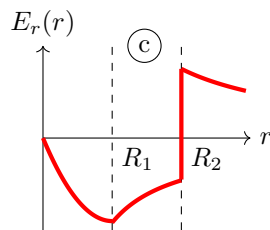
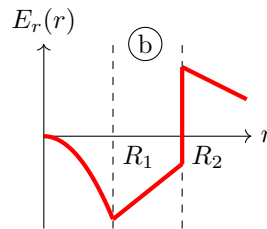
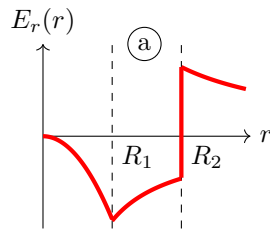

Entraînement 2.26 — Orientation du champ créé par une charge ponctuelle.



Sur le schéma ci-contre, on trouve 3 surfaces équipotentielles générées par une charge ponctuelle placée au centre.

a) Donner l'orientation du vecteur $\vec{\text{grad}} V$?

- (a) \vec{e}_θ (b) $-\vec{e}_r$ (c) $-\vec{e}_\theta$ (d) \vec{e}_r

b) Donner l'orientation du vecteur champ électrostatique \vec{E} ?

- (a) \vec{e}_θ (b) $-\vec{e}_r$ (c) $-\vec{e}_\theta$ (d) \vec{e}_r

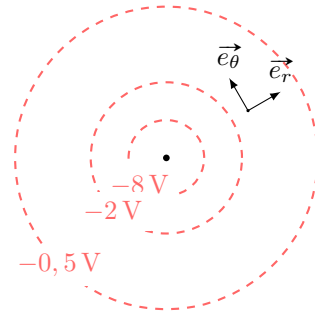

Entraînement 2.27 — Un potentiel, une courbe.



Les expressions des potentiels électrostatiques V_a , V_b et V_c données ci-après rendent compte de situations physiques volontairement non détaillées ici. Les fonctions V_a , V_b et V_c sont définies pour des valeurs de r strictement positives. Enfin, λ , σ et ρ sont des constantes positives.

$$V_a(r) = \frac{-\lambda}{2\pi\epsilon_0} \ln\left(\frac{r}{r_0}\right) \quad , \quad V_b(r) = \begin{cases} \frac{\rho}{6\epsilon_0}(3R^2 - r^2) & \text{si } r \leq R \\ \frac{\rho}{3\epsilon_0} \frac{R^3}{r} & \text{si } r \geq R \end{cases} \quad \text{et} \quad V_c(x) = V_0 - \frac{\sigma}{\epsilon_0} x$$

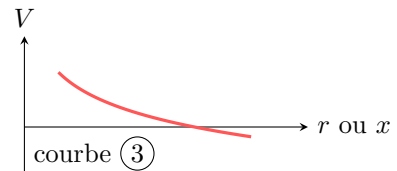
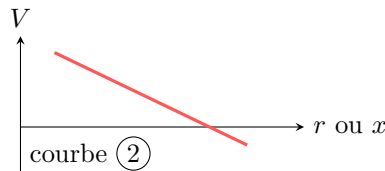
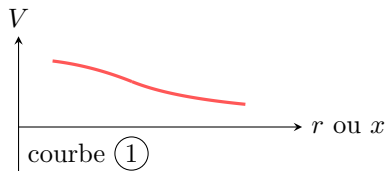

Attribuer à chaque potentiel électrostatique une courbe.

- a) V_a b) V_b c) V_c

Entraînement 2.28 — Énergie électrostatique au sein d'un condensateur.



Soit un condensateur sphérique dont l'armature interne est une sphère de rayon R et l'armature externe une sphère de rayon $R + h$. Le champ électrostatique entre les deux armatures est $\vec{E} = -\frac{Q}{4\pi\epsilon_0 r^2} \vec{e}_r$, avec $-Q$ la charge portée par l'armature interne.

L'énergie électrostatique stockée entre les armatures du condensateur est

$$\mathcal{E} = \int_{r=R}^{R+h} \int_{\theta=0}^{\pi} \int_{\varphi=0}^{2\pi} \frac{\epsilon_0 \vec{E}^2}{2} r^2 \sin \theta \, dr \, d\theta \, d\varphi.$$

Exprimer \mathcal{E} en fonction de R , h , Q et ϵ_0

Réponses mélangées

$V(a)$	$+1000 \times e$	πR^2	(b)	$2\pi R$	(d)	$1,8 \times 10^{-8} \text{ V} \cdot \text{m}$
$Q = 4\rho_0 \mathcal{A}H/3, \rho_m = 2\rho_0/3$	(b) et (c)	\vec{e}_z	$Q = \rho_0 \pi R^2 H/2, \rho_m = \rho_0/2$	positif		
(a) et (d)	(c)	$1 \times 10^2 \text{ V} \cdot \text{m}^{-1}$	$\lambda_0 \ell$	(a) et (f)	(b)	(c)
(c)	(d)	(b)	(b)	$r \, dr \, d\theta$	(a)	Courbe (1)
$\frac{qa \cos(\theta)}{4\pi\epsilon_0 r^2}$	(d)	(c)	(c)	(d)	(c) et (d)	(a)
$\frac{\sigma}{2\epsilon_0}$	Courbe (3)	$4\pi r^2 E(r)$	$-2\vec{e}_x + 8\vec{e}_y$	$\frac{4}{3}\pi R^3$	(a)	$E_0 a(1 + e^{-2} - e^{-1})$
0	$\frac{Q^2}{8\pi\epsilon_0} \frac{h}{R(R+h)}$	$2,57 \times 10^{-15} \text{ C} \cdot \text{m}^{-2}$	$7,9 \times 10^{-1} \text{ m}^2$	$Q = \rho_0 4\pi R^3, \rho_m = 0$		
0	(d)	nulle	positive	0	(c)	Courbe (2)
négative	$(O, \vec{e}_x, \vec{e}_z)$ et $(O, \vec{e}_y, \vec{e}_z)$	$3,3 \times 10^{-9} \text{ C}$	(b) et (c)	(c)	\vec{e}_y	
$6,5 \times 10^{-2} \text{ m}^3$	$\frac{Q_0}{4\pi\epsilon_0 z^2}$	(b) et (d)	$(O, \vec{e}_x + \vec{e}_y, \vec{e}_z), (O, \vec{e}_x - \vec{e}_y, \vec{e}_z)$ et $(O, \vec{e}_x, \vec{e}_y)$	(b)	$5\vec{e}_y$	
$\underbrace{\frac{q}{2\epsilon_0}}_K (1 - \cos \alpha)$	$6 \times 10^{-6} \text{ C}$	$R \, d\theta$	(b)	q et 0	nulle	$L \times \ell$
						$2\pi^2 q_0$

► Réponses et corrigés page 307

Magnétostatique

Prérequis

Repérages cartésien, cylindrique et sphérique. Intégrales curvilignes, de surface et de volume. Champs scalaire et vectoriel. Théorème d'Ampère.

Constantes utiles

→ Charge électrique élémentaire : $e = 1,602 \times 10^{-19}$ C

→ Masse de l'électron : $m_e = 9,11 \times 10^{-31}$ kg

→ Perméabilité magnétique du vide : $\mu_0 = 4\pi \times 10^{-7}$ H · m⁻¹

Distributions de courant et densités de courant

Entraînement 3.1 — Dimension de densités de courant.



La dimension d'une intensité électrique est notée I, celle d'un temps T, et celle d'une longueur L.

a) On note \vec{j} une densité volumique de courant, \vec{j}_s une densité surfacique de courant et I l'intensité d'un courant. Quelles sont les relations correctes ?

(a) $I = \iint \vec{j} \cdot d\vec{S}$ (b) $\vec{j} = \iint I d\vec{S}$ (c) $I = \iiint \vec{j} \cdot d\vec{V}$ (d) $I = \int \vec{j}_s \cdot d\vec{\ell}$

b) Comment s'écrit la dimension de la norme d'une densité volumique de courant \vec{j} ?

(a) I · L⁻³ (b) I · T · L⁻² (c) I · T · L⁻³ (d) I · L⁻²

c) Comment s'écrit la dimension de la norme d'une densité surfacique de courant \vec{j}_s ?

(a) I · L⁻¹ (b) I · T · L⁻¹ (c) I · L² (d) I · L⁻²

Entraînement 3.2 — Densité volumique de courant en coordonnées cylindriques.



Soit un conducteur cylindrique (rayon a et longueur ℓ) d'axe (Oz) parcouru par un courant d'intensité

$$I = \iint \vec{j} \cdot d\vec{S},$$

où $\vec{j} = j_0 \frac{b}{r} \vec{e}_z$ est le vecteur densité volumique de courant, avec j_0 et b constants, et $d\vec{S} = dS \vec{e}_z$ un élément de section orientée.

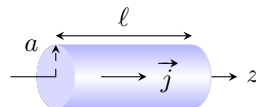

Exprimer I en fonction de la section S du conducteur, du rayon a et des constantes j_0 et b.

.....

Entraînement 3.3 — Densité surfacique de courant en coordonnées cylindriques. ⓐ ⓑ ⓓ ⓔ

Soit un conducteur cylindrique (rayon a et longueur ℓ) d'axe (Oz) parcouru par un courant d'intensité

$$I = \int \vec{j}_s \cdot d\vec{\ell},$$

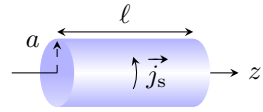

où $\vec{j}_s = j_{s,0} \vec{e}_\theta$ est un vecteur densité surfacique de courant constant et $d\vec{\ell} = dz \vec{e}_z$ un élément de longueur orientée.

Exprimer I en fonction de la longueur ℓ du conducteur et de la constante $j_{s,0}$.

.....

Symétries et invariances

Entraînement 3.4 — Vent solaire. ⓐ ⓑ ⓓ ⓔ

Le vent solaire est un flux de particules chargées, majoritairement constitué de protons et de noyaux d'hélium. Le Soleil est considéré comme ponctuel et placé à l'origine O d'un repère sphérique. En première approximation, le vent solaire est assimilé à un courant de particules radial et stationnaire.

a) Si l'émission est isotrope, quelle est l'expression simplifiée du vecteur densité de courant en $M(r, \theta, \varphi)$?

ⓐ $\vec{j}(M) = j_r(r, \theta) \vec{e}_\theta$

ⓒ $\vec{j}(M) = j_r(r, \theta) \vec{e}_r$

ⓑ $\vec{j}(M) = j_\theta(r) \vec{e}_\theta$

ⓓ $\vec{j}(M) = j_r(r) \vec{e}_r$

.....

b) Exprimer alors l'intensité I_R du courant électrique traversant une sphère de rayon R .

.....

Entraînement 3.5 — Propriétés de symétrie d'une distribution de courant (I). ⓐ ⓑ ⓓ ⓔ

Soit un solénoïde d'axe (Ox), parcouru par un courant stationnaire d'intensité I .

On rappelle qu'un plan de symétrie (resp. antisymétrie) d'une distribution de courant est un plan pour lequel les courants de la distribution sont répartis de manière strictement identique (resp. opposée) de part et d'autre du plan.

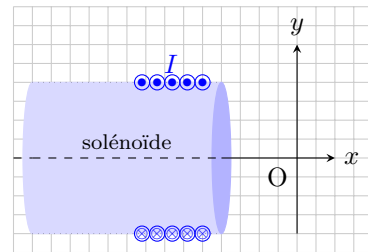

Parmi les propositions ci-dessous, quelles sont celles qui sont correctes ?

ⓐ Le plan (xOy) est un plan de symétrie de la distribution.

ⓒ Le plan (xOz) est un plan d'antisymétrie de la distribution.

ⓑ Le plan (xOy) est un plan d'antisymétrie de la distribution même si le solénoïde n'est pas infiniment long.

ⓓ Le plan (xOz) est un plan de symétrie de la distribution seulement si le solénoïde est infiniment long.

.....



Entraînement 3.6 — Propriétés de symétrie d'une distribution de courant (II).



On considère la situation suivante, où deux fils infinis sont parcourus par des courants de même intensité I et de même sens (de l'arrière vers l'avant).

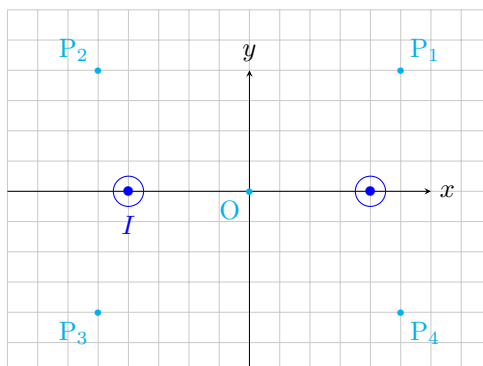

On rappelle qu'en tout point d'un plan de symétrie (respectivement d'antisymétrie) de la distribution, le champ magnétostatique est perpendiculaire (respectivement appartient) à ce plan.

a) Le plan (xOy) est un plan d'antisymétrie pour la distribution.

Quelles sont les propositions correctes ?

- (a) Le vecteur \vec{e}_z est normal à ce plan.
- (b) Au point O, le champ \vec{B} est selon $\pm\vec{e}_z$.
- (c) Au point P_1 , le champ \vec{B} appartient à ce plan.
- (d) Au point P_3 , le champ \vec{B} appartient à ce plan.

.....

b) Le plan (yOz) est un plan de symétrie pour la distribution.

Quelles sont les propositions incorrectes ?

- (a) Le vecteur \vec{e}_x est normal à ce plan.
- (b) $\vec{B}(P_4) = B_y(P_4)\vec{e}_y + B_z(P_4)\vec{e}_z$
- (c) Au point P_2 , le champ \vec{B} est selon $\pm\vec{e}_y$.
- (d) $\vec{B}(O) = B(O)\vec{e}_z$

.....

c) Quelles sont les propositions incomplètes ou incorrectes ?

- (a) Le plan (xOz) est un plan d'antisymétrie pour la distribution.
- (b) $\vec{B}(O) = \vec{0}$
- (c) Le champ \vec{B} est toujours perpendiculaire au plan (xOz) .
- (d) $\vec{B}(P_2) = -\vec{B}(P_1)$

.....

Entraînement 3.7 — Couche épaisse infinie parcourue par un courant. ⏪ ⏩ ⏴ ⏵

Soit une couche infinie suivant les axes (Ox) et (Oy) , située entre les plans d'équations $z = d$ et $z = -d$, parcourue par un courant de densité volumique uniforme $\vec{j} = j_0 \vec{e}_x$.

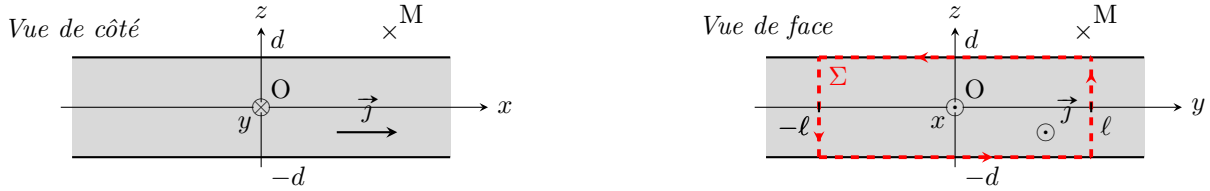

a) Exprimer l'intensité I du courant qui traverse la surface Σ orientée suivant \vec{e}_x ...

b) Quelles sont les invariances de cette distribution de courant ?

- (a) invariance par translation parallèlement à l'axe (Ox)
- (b) invariance par rotation autour de l'axe (Oz)
- (c) invariance par translation parallèlement à l'axe (Oy)
- (d) aucune invariance

.....

c) Le champ magnétostatique au point M est suivant le vecteur \vec{e}_y .

Sachant que les composantes du champ magnétostatique possèdent les mêmes invariances que la distribution, déterminer l'expression correcte.

- (a) $\vec{B}(M) = B_y(y) \vec{e}_y$
- (b) $\vec{B}(M) = B_y(z) \vec{e}_y$
- (c) $\vec{B}(M) = B_y(y, z) \vec{e}_y$

.....

Champs magnétostatiques

Entraînement 3.8 — Théorème de superposition. ⏪ ⏩ ⏴ ⏵

Deux solénoïdes longs, parcourus par des courants stationnaires d'intensités I_1 et I_2 , sont positionnés perpendiculairement entre eux et à égale distance d'un point O. En ce point, le champ magnétostatique produit par le solénoïde (1) est supposé s'écrire $\vec{B}_1(O) = \mu_0 n_1 I_1 \vec{e}_x$, avec n_1 le nombre de spires par unité de longueur du solénoïde (1).

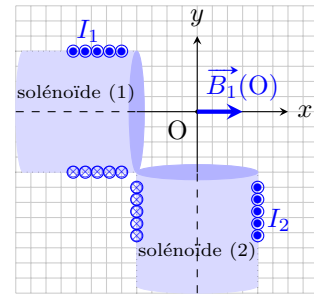

a) Par analogie avec l'expression fournie pour le solénoïde (1), écrire le champ magnétostatique produit par le solénoïde (2) au point O.

.....

b) D'après le théorème de superposition, comment s'écrit alors le champ total produit au point O ?

- (a) $\vec{B}(O) = \mu_0 (n_1 I_1 + n_2 I_2) \vec{e}_z$
- (b) $\vec{B}(O) = \mu_0 (n_1 I_1 - n_2 I_2) \vec{e}_z$
- (c) $\vec{B}(O) = \mu_0 (n_1 I_1 - n_2 I_2) (\vec{e}_x + \vec{e}_y)$
- (d) $\vec{B}(O) = \mu_0 (n_1 I_1 \vec{e}_x - n_2 I_2 \vec{e}_y)$

.....

Entraînement 3.9 — Analyse dimensionnelle et champ magnétique. ⓁⓁⓁⓁ

Sachant que la force magnétique s'exprime comme $\vec{F} = q\vec{v} \wedge \vec{B}$, avec \vec{v} une vitesse, q une charge électrique et \vec{B} un champ magnétique, déterminer laquelle des expressions ci-dessous est homogène à la norme B d'un champ magnétique si m est une masse et R un rayon.

- (a) $\frac{qv}{mR}$ (b) $\frac{mR}{qv}$ (c) $\frac{qR}{mv}$ (d) $\frac{mv}{qR}$

.....

Entraînement 3.10 — Graphes et expressions d'un champ magnétique. ⓁⓁⓁⓁ

On donne les graphes associés aux champs magnétiques créés par divers dispositifs, chacun étant parcouru par un courant d'intensité I .

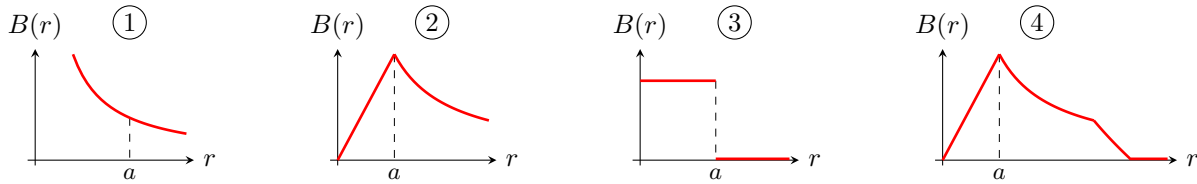

Le champ magnétique d'un conducteur cylindrique de rayon a parcouru par un courant volumique uniforme est donné par

$$B = \frac{\mu_0 I r}{2\pi a^2} \text{ pour } 0 < r < a \quad \text{et} \quad B = \frac{\mu_0 I}{2\pi r} \text{ pour } r > a.$$

Quel graphe correspond au champ magnétique créé par ce conducteur cylindrique?

Entraînement 3.11 — Champ magnétostatique quadrupolaire. ⓁⓁⓁⓁ

En repérage cartésien et dans le plan d'équation $z = 0$, les composantes du champ magnétostatique créé par un quadrupôle sont $B_x = ky$, $B_y = kx$ et $B_z = 0$, avec k une constante non nulle.

a) Quelle carte de champ correspond à l'expression du champ donnée ci-dessus?

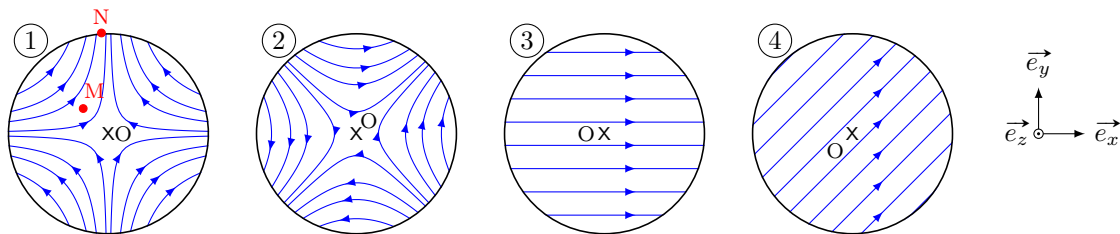

b) En ce qui concerne la carte de champ (1), quelle est la proposition valide ?

- (a) $\vec{B}(M) = \vec{B}(N)$ (b) $B(M) < B(N)$ (c) $B(M) > B(N)$

.....

Circulation et flux magnétostatiques

Entraînement 3.12 — Circulation d'un champ magnétostatique sur un chemin.

La circulation $\mathcal{C} = \int_{(\Gamma)} \vec{B} \cdot d\vec{\ell}$ du champ magnétostatique \vec{B} le long d'un chemin orienté (Γ) dépend de l'orientation de ce chemin. Pour chaque cas, exprimer \mathcal{C} le long du chemin \widehat{ABC} en fonction du pas d du quadrillage. Sur chaque ligne de champ, la norme B du champ est supposée uniforme.

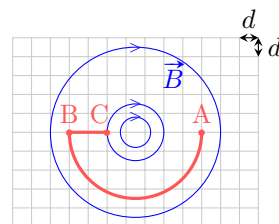
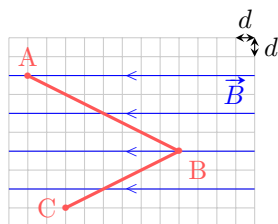
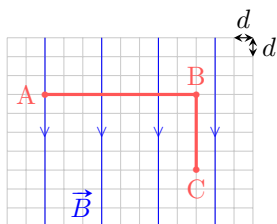

- a) b) c)

Entraînement 3.13 — Courants enlacés.

Pour chaque cas, exprimer l'intensité I_{enl} des courants enlacés par le contour (C) en fonction de l'intensité du courant I . Attention aux signes!

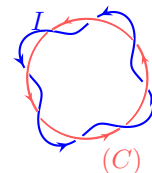
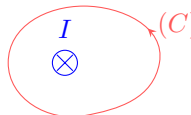
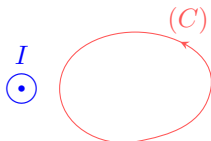
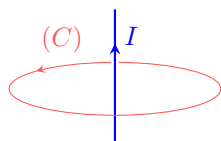

- a) b) c) d)

Entraînement 3.14 — Signe d'un flux magnétostatique à travers une surface.

On sait que le flux $\phi = \iint \vec{B} \cdot d\vec{S}$ du champ magnétostatique \vec{B} à travers une surface orientée (S) dépend de l'orientation de cette surface (voir ci-dessous la flèche sur chaque contour).

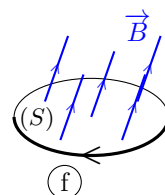
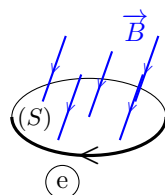
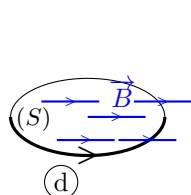
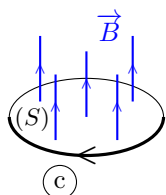
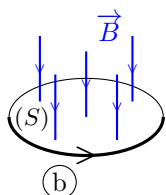
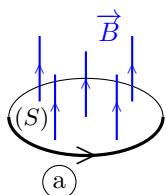

- a) Quels sont les cas pour lesquels $\phi > 0$?
- b) Que vaut ϕ dans le cas (d)?

Entraînement 3.15 — Flux à travers une spire carrée.



Soit une spire carrée de côté a , orientée dans le sens ABCD. On note x l'abscisse du côté BC. Dans le demi-espace tel que $x \geq 0$, règne un champ magnétostatique \vec{B} uniforme perpendiculaire au plan de la spire.

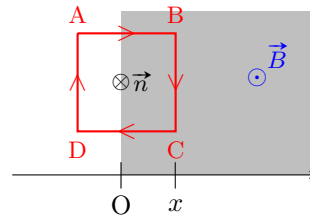

Exprimer le flux magnétostatique à travers la spire orientée, de normale \vec{n} , défini par $\phi(\vec{B}) = \iint \vec{B} \cdot \vec{n} dS$.

- a) Pour $x < 0$... b) Pour $x \in [0, a]$ c) Pour $x > a$...

Entraînement 3.16 — Théorème d'Ampère et flux d'un champ non-uniforme.



Un fil conducteur est bobiné en N spires jointives sur un tore circulaire de rayon moyen R à section carrée de côté a . La normale de chaque spire est orientée suivant le vecteur \vec{e}_θ de la base cylindrique. L'intensité du courant parcourant la bobine est notée I .

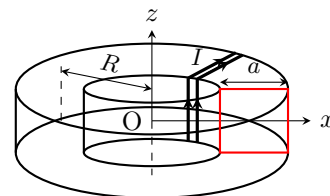

Le champ magnétostatique créé par cette bobine à l'intérieur du tore s'écrit : $\vec{B} = B(r)\vec{e}_\theta$.

- a) Soit un cercle de centre O, de rayon $R - \frac{a}{2} < r < R + \frac{a}{2}$ et orienté suivant le vecteur \vec{e}_θ . Quelle est l'intensité du courant enlacé par ce cercle ?

- (a) I (b) NI (c) $\frac{a}{R}I$ (d) $\frac{a}{R}NI$

.....

- b) Le théorème d'Ampère s'écrit : $\oint \vec{B} \cdot d\vec{l} = \mu_0 I_{\text{enl}}$, avec I_{enl} l'intensité du courant enlacé par le contour fermé choisi. En déduire l'expression de la composante $B(r)$ du champ

- c) Exprimer le flux $\phi(\vec{B}) = \iint \vec{B} \cdot dS\vec{e}_\theta$ à travers la surface d'une spire

(📊) Entraînement 3.17 — Flux magnétostatique au sein d'un circuit magnétique.



Dans le circuit magnétique représenté ci-contre, de perméabilité relative $\mu_r = 4000$, chaque colonne possède une section carrée de côté $a = 20$ cm. Celle de gauche est bobinée, formant un solénoïde de $N = 1000$ spires jointives et de longueur $\ell = 10$ cm.

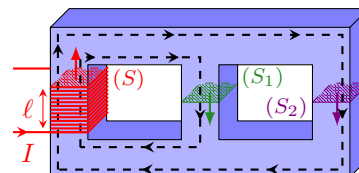

Le circuit est alimenté par un courant d'intensité $I = 200$ mA. Le champ magnétostatique produit est guidé dans le circuit selon les lignes fléchées en pointillés et a pour intensité $B = \mu_0 \mu_r NI / \ell$.

- a) Calculer avec un chiffre significatif la valeur du champ magnétostatique au sein du solénoïde.

.....

- b) Le flux magnétostatique à travers (S) s'exprime comme $\phi = NBS$. Calculer ϕ

- c) Sachant que le flux ϕ_2 traversant (S_2) vérifie $4\phi_2 = \phi$, calculer le flux ϕ_1 traversant (S_1) .

Dipôle magnétostatique

Entraînement 3.18 — Spire circulaire et développement dipolaire. Ⓛ Ⓛ Ⓛ Ⓛ

Le champ magnétostatique créé en un point $M(0, 0, z)$ par un courant d'intensité I parcourant une spire de rayon R et d'axe (Oz) est $\vec{B}(M) = \frac{\mu_0 I R^2}{2(R^2 + z^2)^{3/2}} \vec{e}_z$.

a) Quel est le moment magnétique associé à cette source de champ magnétostatique ?

- (a) $\vec{M} = \pi R^2 I$ (b) $\vec{M} = \mu_0 \pi R^2 I \vec{e}_z$ (c) $\vec{M} = \pi R^2 I \vec{e}_z$

b) Simplifier l'expression du champ magnétostatique dans l'approximation dipolaire $z \gg R$.

Entraînement 3.19 — Champ créé par un dipôle. Ⓛ Ⓛ Ⓛ Ⓛ

La carte de champ d'un dipôle magnétique de centre O et de moment magnétique \vec{m} est représentée ci-contre. Le champ magnétostatique est noté \vec{B} .

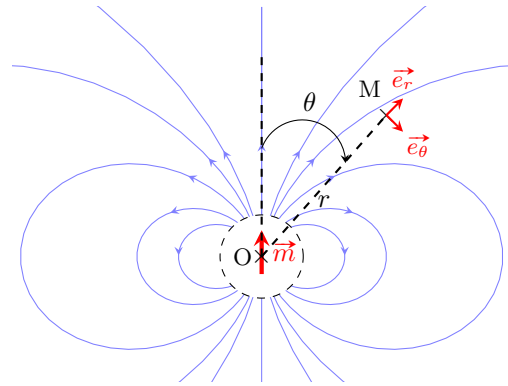

En s'aidant de la carte fournie et en étudiant la situation pour certains angles particuliers, identifier l'expression correcte de \vec{B} en un point M quelconque loin du dipôle.

- (a) $\vec{B}(M) = \frac{\mu_0 m}{4\pi r^3} (2 \sin(\theta) \vec{e}_r - \cos(\theta) \vec{e}_\theta)$ (c) $\vec{B}(M) = \frac{\mu_0 m}{4\pi r^3} (2 \cos(\theta) \vec{e}_r - \sin(\theta) \vec{e}_\theta)$
 (b) $\vec{B}(M) = \frac{\mu_0 m}{4\pi r^3} (2 \sin(\theta) \vec{e}_r + \cos(\theta) \vec{e}_\theta)$ (d) $\vec{B}(M) = \frac{\mu_0 m}{4\pi r^3} (2 \cos(\theta) \vec{e}_r + \sin(\theta) \vec{e}_\theta)$

Entraînement 3.20 — Équilibre d'un aimant. Ⓛ Ⓛ Ⓛ Ⓛ

Un aimant très fin, de moment magnétique \vec{m} , est posé sur une pointe en un point O différent de son centre de gravité G . L'ensemble est plongé dans un champ magnétostatique \vec{B}_{ext} vertical uniforme. L'aimant subit le couple magnétique de moment $\vec{\Gamma} = \vec{m} \wedge \vec{B}_{\text{ext}}$. À l'équilibre, il est à l'horizontale.

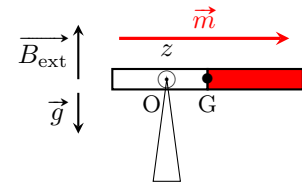

a) Exprimer la projection du moment $\vec{\Gamma}$ suivant l'axe (Oz)

b) Le moment du poids par rapport à l'axe (Oz) s'écrit $-dMg$, avec M la masse de l'aimant et $d = OG$. En supposant qu'il n'y a pas d'autre moment, exprimer la distance d à l'équilibre.

 **Entraînement 3.21 — Moment de force magnétique.**



On rappelle qu'un dipôle de moment magnétique \vec{m} , baignant dans un champ magnétostatique extérieur uniforme \vec{B} , subit des forces magnétiques de moment $\vec{\Gamma} = \vec{m} \wedge \vec{B}$.

Pour chaque situation suivante (boucle de courant ou aimant droit), les vecteurs \vec{m} et \vec{B} sont dans le plan (Oxy) . Indiquer la direction et le sens du moment $\vec{\Gamma}$.

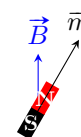
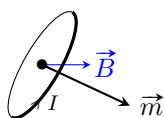
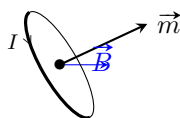
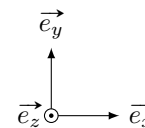

- a) b) c) d)

Entraînement 3.22 — Force exercée sur un dipôle.



Un dipôle de moment magnétique \vec{m} dans un champ magnétostatique \vec{B}_{ext} non uniforme subit la force $\vec{F} = -\text{grad}(E_p)$, avec $E_p = -\vec{m} \cdot \vec{B}_{\text{ext}}$. En coordonnées cylindriques, on a $\text{grad}(f(r)) = \frac{df}{dr} \vec{e}_r$.

a) Déterminer l'expression de \vec{F} pour un dipôle qui serait de même direction et de même sens qu'un champ d'expression $\vec{B}_{\text{ext}} = \frac{\mu_0 I}{2\pi r} \vec{e}_\theta$ (fil rectiligne infini d'axe (Oz)).

.....

b) Vers quelles zones le dipôle est-il alors attiré ?

(a) celles de champ plus faible

(b) celles de champ plus intense

.....

Toujours plus de magnétostatique

 **Entraînement 3.23 — Encore une analyse dimensionnelle (I).**



Quelle expression est homogène à la norme B d'un champ magnétique si I est une intensité électrique, μ_0 la perméabilité magnétique du vide et R un rayon ?

(a) $\frac{I}{2\pi R}$

(b) $\frac{2\pi R \mu_0}{I}$

(c) $\frac{\mu_0 I}{2\pi R}$

(d) $\frac{2\pi \mu_0}{IR}$

.....

 **Entraînement 3.24 — Encore une analyse dimensionnelle (II).**



Quelle expression est homogène à une norme B de champ magnétique si I est une intensité électrique, N un nombre de spires, S une surface et L une inductance ?

(a) $B = \frac{LI}{NS}$

(b) $B = \frac{LS}{NI}$

(c) $B = \frac{NS}{LI}$

(d) $B = \frac{NL}{IS}$

.....

Entraînement 3.25 — Moment magnétique élémentaire : magnéton de Bohr.



Dans le cadre du modèle classique de Bohr, l'électron (charge $-e$, masse m_e) de l'atome d'hydrogène décrit un cercle (rayon r , période de révolution T) centré sur le noyau atomique (origine O du repère). L'orbite est supposée dans le plan $z = 0$. Le vecteur vitesse \vec{v} indique le sens de rotation de l'électron. La constante de Planck est $h = 6,63 \times 10^{-34} \text{ J} \cdot \text{s}$.

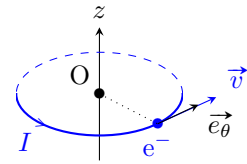

a) En considérant que l'électron définit une boucle de courant circulaire (une spire), comment s'exprime l'intensité I correspondante (voir schéma pour l'orientation)?

- (a) $I = eT$
 (b) $I = e/T$
 (c) $I = -eT$
 (d) $I = -e/T$

b) De loin, le système est équivalent à un dipôle magnétique de moment magnétique $\vec{m} = I\vec{S}$, avec \vec{S} le vecteur surface de la spire. Donner l'expression de \vec{m} en fonction de e , T , r et \vec{e}_z .

c) Le moment cinétique de l'électron par rapport au noyau (point O) est $\vec{\sigma} = \frac{2m_e}{T}\vec{S}$. Montrer alors que $\vec{m} = \gamma\vec{\sigma}$, avec γ le rapport gyromagnétique de l'électron à exprimer en fonction de e et m_e .

d) La quantification du moment cinétique $\|\vec{\sigma}\| = n\hbar$, avec $n \in \mathbb{N}^*$ et $\hbar = \frac{h}{2\pi}$, conduit à définir un moment magnétique élémentaire μ_B (magnéton de Bohr). Indiquer alors la ou les propositions correctes.

- (a) $\mu_B = \hbar\gamma$
 (b) $\mu_B = \frac{e\hbar}{2m_e}$
 (c) $\mu_B = 9,28 \times 10^{-24} \text{ N} \cdot \text{m}$

Entraînement 3.26 — Énergie magnétique d'un câble coaxial.



Un cylindre long et creux de rayon R_1 est parcouru en surface par un courant d'intensité I . Ce courant « revient » par un cylindre de rayon $R_2 > R_1$, coaxial au premier et d'épaisseur négligeable. Cet ensemble forme un câble coaxial de longueur ℓ et d'axe (Oz).

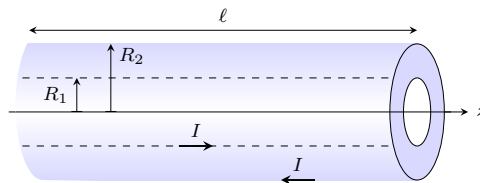

Le champ magnétostatique produit est, en coordonnées cylindriques :

$$\vec{B} = \begin{cases} \vec{0} & \text{pour } r < R_1 \\ \frac{\mu_0 I}{2\pi r} \vec{e}_\theta & \text{pour } R_1 \leq r \leq R_2 \\ \vec{0} & \text{pour } r > R_2 \end{cases}$$

a) Exprimer le flux propre Φ_p , c'est-à-dire le flux du champ magnétostatique à travers une tranche du câble de surface $S = \ell R_2$, en fonction de I , ℓ , R_1 et R_2 .

.....

b) En déduire l'expression de l'inductance propre par unité de longueur $\Lambda = \frac{L}{\ell} = \frac{\Phi_p}{\ell I}$ du câble en fonction de R_1 et R_2 .

.....

On rappelle que la densité volumique d'énergie magnétique a pour expression $w_m = \frac{B^2}{2\mu_0}$ et que l'énergie magnétique s'exprime alors comme $W_m = \iiint w_m d\tau$.

c) Déterminer l'expression de l'énergie magnétique W_m correspondant à une portion de longueur ℓ du câble ainsi formé en fonction de I , ℓ , R_1 et R_2 .

.....

d) En déduire l'expression de l'inductance propre par unité de longueur $\Lambda = \frac{L}{\ell} = \frac{2W_m}{\ell I^2}$ du câble en fonction de R_1 et R_2 .

.....

Réponses mélangées

$1 \times 10^1 \text{ T}$	$+\vec{e}_z$	(b)	(b)	(b)	(a) et (d)	$\frac{\mu_0 N I a}{2\pi} \ln\left(\frac{R+a/2}{R-a/2}\right)$
$+\vec{e}_z$	$4\pi R^2 j_r(R)$	(a) et (e)	(d)	(a)	$-Ba^2$	$-Bax$ $3 \times 10^2 \text{ Wb}$
$4 \times 10^2 \text{ Wb}$	(b)	(c)	mB_{ext}	(b) et (c)	$j_{s,0}\ell$	$-\frac{e}{2m_e}$ $-\frac{e}{T} \underbrace{\pi r^2 \vec{e}_z}_{\vec{s}}$
I	$4dlj_0$	(d)	$4Bd$	(d)	$-I$	$-\vec{e}_z$ (a) et (c) $-2Bd$ $\frac{\mu_0}{2\pi} \ln \frac{R_2}{R_1}$
(2)	$-\mu_0 n_2 I_2 \vec{e}_y$	$\frac{\mu_0 I \ell}{2\pi} \ln \frac{R_2}{R_1}$	$\frac{\mu_0 I^2 \ell}{4\pi} \ln \frac{R_2}{R_1}$	$\frac{\mu_0 N I}{2\pi r}$	(a), (c) et (d)	(d)
(a), (c) et (d)	0	$-\frac{\mu_0 I m}{2\pi r^2} \vec{e}_r$	$\frac{\mu_0}{2\pi} \ln \frac{R_2}{R_1}$	$2j_0 S \frac{b}{a}$	$\frac{\mu_0 \vec{M}}{2\pi z^3}$	(b), (c) et (d)
$4I$	0	(d)	$\frac{mB_{\text{ext}}}{Mg}$	(2)	(d)	$\frac{7\pi}{2} Bd$ (b) 0 $+\vec{e}_z$ (c) (a)

► Réponses et corrigés page 314

Équations de Maxwell

Prérequis

Équations de Maxwell. Opérateurs différentiels.

Constantes utiles

→ Permittivité du vide : $\epsilon_0 = 8,85 \times 10^{-12} \text{ F} \cdot \text{m}^{-1}$

→ Perméabilité magnétique du vide : $\mu_0 = 1,26 \times 10^{-6} \text{ T} \cdot \text{m} \cdot \text{A}^{-1}$

→ dans le vide : $\epsilon_0\mu_0 = \frac{1}{c^2}$, où c est la célérité de la lumière dans le vide

Pour commencer

Entraînement 4.1 — Équations de Maxwell et dimensions.



On munit l'espace d'un repère cartésien (x, y, z) et on note t la dépendance temporelle.

On s'intéresse aux équations de Maxwell auxquelles obéissent les champs électrique \vec{E} et magnétique \vec{B} dans un milieu caractérisé par une densité volumique de charge ρ et une densité volumique de courant \vec{j} .

a) Parmi les quatre équations suivantes, laquelle n'est pas une équation de Maxwell ?

(a) $\text{div}(\vec{E}) = \frac{\rho}{\epsilon_0}$

(c) $\text{rot}(\vec{B}) = \mu_0 \vec{j} + \epsilon_0 \mu_0 \frac{\partial \vec{E}}{\partial t}$

(b) $\text{rot}(\vec{E}) = -\frac{\partial \vec{B}}{\partial t}$

(d) $\frac{\partial \rho}{\partial t} + \text{div}(\vec{j}) = 0$

.....

On s'intéresse aux relations entre les dimensions qui découlent des équations de Maxwell.

On considère les dimensions suivantes : L pour une longueur, T pour un temps, M pour une masse et I pour une intensité du courant électrique.

On rappelle l'expression de la force de Lorentz : $\vec{F} = q\vec{E} + q\vec{v} \wedge \vec{B}$.

b) Donner la dimension d'une charge électrique q

c) Donner la dimension d'un champ magnétique à l'aide de l'expression de la force de Lorentz.
.....

d) Donner la dimension d'un champ électrique à l'aide de l'expression de la force de Lorentz.
.....

e) Retrouver la dimension d'un champ électrique, à l'aide de l'équation de Maxwell-Faraday.
.....

Entraînement 4.2 — Courants et ordres de grandeurs.



L'équation de Maxwell-Ampère s'écrit aussi, en introduisant le courant de conduction \vec{j}_{cond} et le courant de déplacement $\vec{j}_{\text{dépl}}$:

$$\text{rot}(\vec{B}) = \mu_0(\vec{j}_{\text{cond}} + \vec{j}_{\text{dépl}}), \quad \text{qui est équivalente à} \quad \text{rot}(\vec{B}) = \mu_0 \vec{j}_{\text{cond}} + \varepsilon_0 \mu_0 \frac{\partial \vec{E}}{\partial t}.$$

On admet la loi d'Ohm $\vec{j}_{\text{cond}} = \sigma \vec{E}$ et on considère un champ électrique $\vec{E} = E_0 \cos(\omega t + \varphi) \vec{e}_x$.

a) Comment s'exprime l'ordre de grandeur de la quantité $\alpha = \frac{\|\vec{j}_{\text{cond}}\|}{\|\vec{j}_{\text{dépl}}\|}$?

(a) $\frac{\sigma}{2\varepsilon_0}$

(c) $\frac{\sigma}{2\varepsilon_0 \omega}$

(b) $\frac{\sigma}{\varepsilon_0 \omega}$

.....

b) Laquelle des conditions suivantes permet d'obtenir $\alpha \gg 1$ dans un conducteur (où σ a pour ordre de grandeur $10^7 \text{ S} \cdot \text{m}^{-1}$) ?

(a) $f \gg 10^3 \text{ Hz}$

(c) $f \gg 10^{17} \text{ Hz}$

(b) $f \gg 10^9 \text{ Hz}$

.....

On considère une onde électromagnétique de pulsation $\omega = 1,0 \text{ rad} \cdot \text{MHz}$.

c) Calculer α si cette onde se propage dans un métal de conductivité $\sigma = 1,0 \times 10^7 \text{ S} \cdot \text{m}^{-1}$.

d) Calculer α si cette onde se propage dans de l'eau de mer avec $\sigma = 1,0 \times 10^{-4} \text{ S} \cdot \text{m}^{-1}$

e) Calculer α si cette onde se propage dans du verre avec $\sigma = 1,0 \times 10^{-13} \text{ S} \cdot \text{m}^{-1}$



Entraînement 4.3 — Transposition réels \longleftrightarrow complexes.



On considère les deux champs électriques suivants :

$$\begin{aligned} \vec{E}_1 &= E_0 \exp[i(\omega t - kx)] \vec{e}_y - iE_0 \exp[i(\omega t - kx)] \vec{e}_z \\ \text{et} \quad \vec{E}_2 &= -E_0 \cos[\omega t + kz] \vec{e}_x - E_0 \sin[\omega t + kz] \vec{e}_y. \end{aligned}$$

a) Exprimer le champ \vec{E}_1 associé à \underline{E}_1 .

.....

b) Exprimer le champ \vec{E}_2 associé à \underline{E}_2 .

.....

Champs et opérateurs

Entraînement 4.4 — Voir la divergence.



Le théorème de Green-Ostrogradski affirme que pour un champ de vecteurs \vec{A} , on a

$$\iiint_{\mathcal{V}} \operatorname{div}(\vec{A}) \cdot d\tau = \oiint_{\mathcal{S}} \vec{A} \cdot d\vec{S}$$

où \mathcal{V} est le volume délimité par la surface \mathcal{S} fermée.

Ce théorème indique que si le flux élémentaire $d\phi$ du champ de vecteurs \vec{A} à travers une surface infinitésimale fermée $d\mathcal{S}$ autour d'un point M est non nul, alors la divergence de ce même champ de vecteurs au point M est non nulle. En particulier, si $d\phi > 0$ (flux sortant) alors $\operatorname{div} \vec{A}(M) > 0$.

On considère le champ de vecteurs suivant :

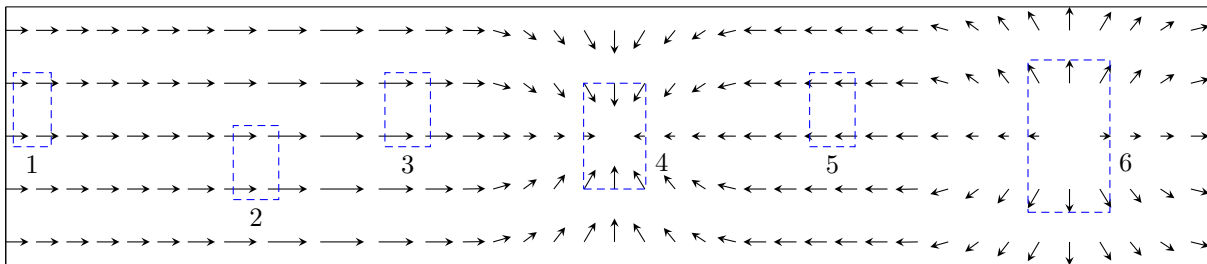

Dans chacune des zones, en estimant le flux du champ de vecteurs à travers chacune d'entre elles, indiquer si la divergence du champ de vecteurs est nulle, positive ou négative.

- a) Zone 1
- b) Zone 2
- c) Zone 3
- d) Zone 4
- e) Zone 5
- f) Zone 6

Entraînement 4.5 — Voir le rotationnel.



Le théorème de Stokes affirme que pour un champ de vecteurs \vec{A} , on a

$$\iint_S \text{rot } \vec{A} \cdot d\vec{S} = \oint_{\Gamma} \vec{A} \cdot d\vec{\ell}$$

où S est la surface délimitée par le contour Γ fermé.

Ce théorème indique que si la circulation élémentaire $d\mathcal{C}$ du champ de vecteurs \vec{A} à travers un contour fermé Γ délimitant une surface infinitésimale dS est non nulle, alors le rotationnel de ce même champ de vecteurs au point M est non nul. En particulier, si $d\mathcal{C} > 0$ alors $\text{rot } \vec{A}(M) > 0$.

On considère les champs de vecteurs suivants :

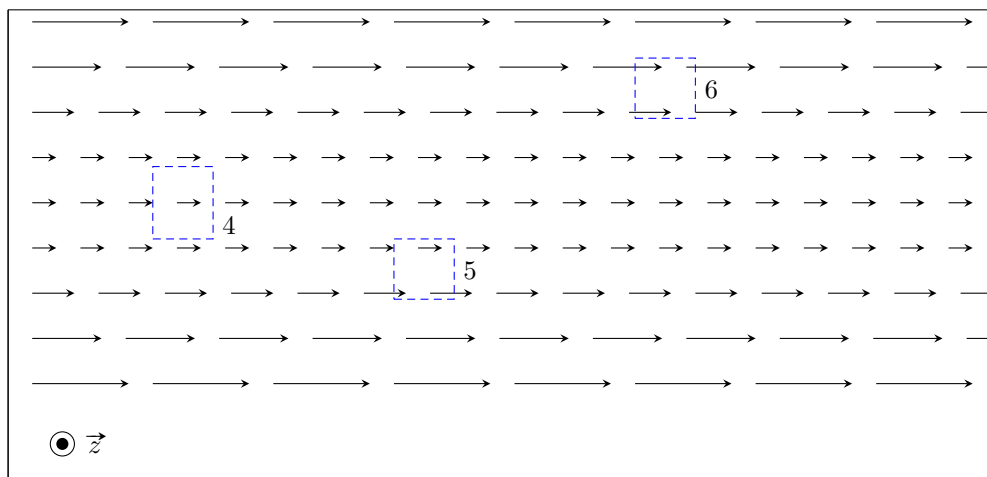
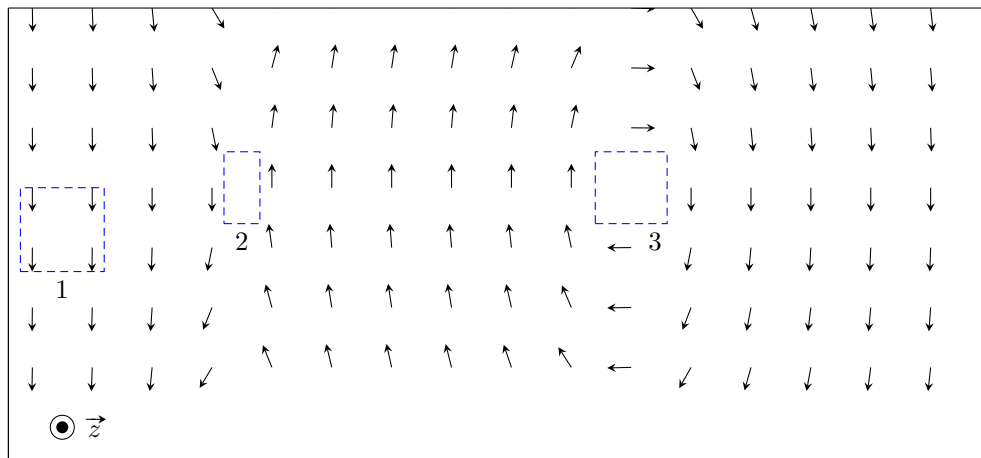

Dans chacune des zones, en estimant la circulation du champ de vecteurs sur chacune d'entre elles, indiquer si la composante du rotationnel selon e_z du champ de vecteurs est nulle, positive ou négative.

- | | | | | | |
|-----------------|----------------------|-----------------|----------------------|-----------------|----------------------|
| a) Zone 1 | <input type="text"/> | c) Zone 3 | <input type="text"/> | e) Zone 5 | <input type="text"/> |
| b) Zone 2 | <input type="text"/> | d) Zone 4 | <input type="text"/> | f) Zone 6 | <input type="text"/> |

Conservation de la charge et potentiel électrique

Entraînement 4.6 — Conservation de la charge.



On note ρ la densité volumique de charge et \vec{j} le vecteur densité volumique de courant.

On rappelle les équations de Maxwell-Ampère : $\text{rot } \vec{B} = \mu_0 \vec{j} + \mu_0 \epsilon_0 \frac{\partial \vec{E}}{\partial t}$ et de Maxwell-Gauss : $\text{div } \vec{E} = \frac{\rho}{\epsilon_0}$.

On rappelle aussi le théorème de Schwarz : pour tout champ \vec{A} , on a $\text{div} \left(\frac{\partial \vec{A}}{\partial t} \right) = \frac{\partial (\text{div } \vec{A})}{\partial t}$.

a) Développer $\text{div}(\text{rot } \vec{B})$ à l'aide de l'équation de Maxwell-Ampère.

.....

b) Exprimer $\text{div}(\text{rot } \vec{B})$ en injectant l'équation de Maxwell-Gauss.

.....

c) On rappelle que pour tout vecteur \vec{A} , $\text{div}(\text{rot } \vec{A}) = 0$. Quelle équation obtient-on ?

- a) $\text{div } \vec{j} - \frac{\partial \rho}{\partial t} = 0$
 b) $\text{div } \vec{j} + \frac{\partial \rho}{\partial t} = 0$
 c) $\mu_0 \text{div } \vec{j} + \frac{\partial \rho}{\partial t} = 0$
 d) $\mu_0 \text{div } \vec{j} - \frac{\partial \rho}{\partial t} = 0$

.....

Entraînement 4.7 — Piège électrostatique.



On considère une région de l'espace, vide de charges, dans laquelle règne un potentiel :

$$V(x, y, z) = \frac{V_0}{a^2} (x^2 + 2y^2 - 3z^2),$$

où V_0 (en V) et a sont des constantes positives.

a) Donner l'unité de a

L'opérateur laplacien en coordonnées cartésiennes est donné par $\Delta V = \frac{\partial^2 V}{\partial x^2} + \frac{\partial^2 V}{\partial y^2} + \frac{\partial^2 V}{\partial z^2}$.

b) Déterminer l'expression de ΔV

c) L'équation de Poisson $\Delta V = -\frac{\rho}{\epsilon_0}$ est-elle vérifiée?

d) L'allure de $V(x, 0, 0)$ en fonction de l'abscisse x est une portion :

- a) de cercle
 b) d'hyperbole
 c) d'exponentielle
 d) de parabole

.....

L'opérateur gradient en coordonnées cartésiennes est donné par $\overrightarrow{\text{grad}} V = \frac{\partial V}{\partial x} \vec{e}_x + \frac{\partial V}{\partial y} \vec{e}_y + \frac{\partial V}{\partial z} \vec{e}_z$.

e) Calculer le champ électrique $\vec{E} = -\overrightarrow{\text{grad}} V$ en O, origine du repère

Théorèmes de Stokes-Ampère et Green-Ostrogradski



Entraînement 4.8 — Théorème de Stokes-Ampère.



Dans le repère $(O, \vec{e}_x, \vec{e}_y, \vec{e}_z)$, considérons le vecteur fixe

$$\vec{\omega} = \omega \vec{e}_z.$$

Rappelons que, pour tout point M de l'espace, on a

- $\vec{OM} = r\vec{e}_r + z\vec{e}_z$ dans la base cylindrique $(\vec{e}_r, \vec{e}_\theta, \vec{e}_z)$;
- $\vec{OM} = x\vec{e}_x + y\vec{e}_y + z\vec{e}_z$ dans la base cartésienne.

On considère par ailleurs un cylindre infini d'axe Oz et de rayon a .

On considère le champ de vecteurs défini par :

$$\begin{cases} \vec{v} = \vec{\omega} \wedge \vec{OM} & \text{pour } r < a ; \\ \text{rot } \vec{v} = \vec{0} & \text{pour } r > a . \end{cases}$$

a) Déterminer l'expression de $\vec{v} = \omega \vec{e}_z \wedge (r\vec{e}_r + z\vec{e}_z)$

b) Déterminer l'expression de $\vec{v} = \omega \vec{e}_z \wedge (x\vec{e}_x + y\vec{e}_y + z\vec{e}_z)$

En coordonnées cartésiennes, l'opérateur rotationnel est défini par :

$$\text{rot } \vec{v} = \left(\frac{\partial v_z}{\partial y} - \frac{\partial v_y}{\partial z} \right) \vec{e}_x + \left(\frac{\partial v_x}{\partial z} - \frac{\partial v_z}{\partial x} \right) \vec{e}_y + \left(\frac{\partial v_y}{\partial x} - \frac{\partial v_x}{\partial y} \right) \vec{e}_z.$$

c) Calculer $\text{rot } \vec{v}$ pour $r < a$ en coordonnées cartésiennes

Le théorème de Stokes s'énonce de la façon suivante.

Soit Γ est un contour fermé et orienté, et soit Σ une surface quelconque s'appuyant sur Γ et orientée avec la règle du tire-bouchon de Maxwell ou la règle de la main droite. Pour un champ de vecteur \vec{A} défini en tout point, on a :

$$\oint_{\Gamma} \vec{A}_{(M)} \cdot d\vec{\ell}_{(M)} = \iint_{\Sigma} \text{rot}(\vec{A})_{(M)} \cdot \vec{n} \, dS_{(M)}.$$

En appliquant ce théorème sur un contour fermé circulaire Γ de rayon r , calculer $v(r)$ dans les deux cas suivants :

d) Pour $r < a$

e) Pour $r > a$



Entraînement 4.9 — Application du théorème de Green-Ostrogradski.



On considère le champ suivant :

$$\vec{A}(r, \theta, \varphi) = (ar - br^3)\vec{e}_r,$$

en coordonnées sphériques, où a et b sont des constantes.

En coordonnées sphériques, l'opérateur divergence est défini par :

$$\operatorname{div} \vec{A} = \frac{1}{r^2} \frac{\partial(r^2 A_r)}{\partial r} + \frac{1}{r \sin \theta} \frac{\partial(\sin \theta A_\theta)}{\partial \theta} + \frac{1}{r \sin \theta} \frac{\partial A_\varphi}{\partial \varphi}.$$

a) Calculer $\operatorname{div}(\vec{A})$

b) Quelle est l'expression de l'élément de volume d'une boule en coordonnées sphériques ?

- (a) $d\tau = r \sin \theta \, dr \, d\theta \, d\varphi$
- (b) $d\tau = r^2 \sin \theta \, dr \, d\theta \, d\varphi$
- (c) $d\tau = r \sin \theta \sin \varphi \, dr \, d\theta \, d\varphi$
- (d) $d\tau = r^2 \sin \theta \sin \varphi \, dr \, d\theta \, d\varphi$

.....

On rappelle le théorème de Green-Ostrogradski.

Soit \mathcal{S} une surface fermée de volume intérieur \mathcal{V} , orientée vers l'extérieur par convention. Pour un champ de vecteur \vec{A} défini en tout point, on a :

$$\oiint_{\mathcal{S}} \vec{A} \cdot d\vec{S} = \iiint_{\mathcal{V}} \operatorname{div}(\vec{A}) \, d\tau.$$

c) À l'aide de ce théorème, exprimer le flux $\oiint_{\text{sphère}} \vec{A} \cdot d\vec{S}$ du champ à travers une sphère de centre O de rayon R .

.....

d) Quelle est l'expression de l'élément de surface d'une sphère en coordonnées sphériques ?

- (a) $dS = \sin \theta \, d\theta \, d\varphi$
- (b) $dS = r \sin \theta \, d\theta \, d\varphi$
- (c) $dS = r^2 \sin \theta \, d\theta \, d\varphi$

.....

e) Calculer directement le flux du champ à travers la sphère de centre O et de rayon R à partir de l'expression du champ \vec{A} .

.....

Jouons avec les équations de Maxwell

On donne pour les quatre prochains exercices les expressions du rotationnel en coordonnées cartésiennes :

$$\text{rot } \vec{A} = \left(\frac{\partial A_z}{\partial y} - \frac{\partial A_y}{\partial z} \right) \vec{e}_x + \left(\frac{\partial A_x}{\partial z} - \frac{\partial A_z}{\partial x} \right) \vec{e}_y + \left(\frac{\partial A_y}{\partial x} - \frac{\partial A_x}{\partial y} \right) \vec{e}_z$$

et en coordonnées cylindriques :

$$\text{rot } \vec{A} = \left(\frac{1}{r} \frac{\partial A_z}{\partial \theta} - \frac{\partial A_\theta}{\partial z} \right) \vec{e}_r + \left(\frac{\partial A_r}{\partial z} - \frac{\partial A_z}{\partial r} \right) \vec{e}_\theta + \frac{1}{r} \left(\frac{\partial r A_\theta}{\partial r} - \frac{\partial A_r}{\partial \theta} \right) \vec{e}_z.$$



Entraînement 4.10 — Existence ou non d'un champ électromagnétique.



Vérifier à l'aide des équations de Maxwell si les champs électromagnétiques suivants existent ou non.

Répondre par « oui » par « non ».

On se place dans le vide donc on rappelle que $\varepsilon_0 \mu_0 = \frac{1}{c^2} = \frac{\omega^2}{k^2}$

a) $\vec{E} = E_0 \cos(\omega t - kx + \varphi_0) \vec{e}_y$ et $\vec{B} = \frac{E_0 k}{\omega} \cos(\omega t - kx + \varphi_0) \vec{e}_z$

b) $\vec{E} = E_0 \cos(\omega t + ky) \vec{e}_y$ et $\vec{B} = \frac{E_0 k}{\omega} \cos(\omega t + ky) \vec{e}_y$

c)
$$\begin{cases} \vec{E} = E_1 \cos(\omega t + kz + \varphi_1) \vec{e}_x + E_2 \cos(\omega t + kz + \varphi_2) \vec{e}_y \\ \vec{B} = \frac{E_2 k}{\omega} \cos(\omega t + kz + \varphi_2) \vec{e}_x - \frac{E_1 k}{\omega} \cos(\omega t + kz + \varphi_1) \vec{e}_y \end{cases}$$



Entraînement 4.11 — Utilisation de l'équation de Maxwell-Faraday.



On rappelle l'équation de Maxwell-Faraday :

$$\text{rot}(\vec{E}) = -\frac{\partial \vec{B}}{\partial t}.$$

On se place dans un milieu vide de charge et de courant (sans champ statique).

Déterminer l'expression du champ magnétique \vec{B} associé à chacun des champs électriques \vec{E} suivants.

a) En coordonnées cartésiennes : $E_0 \cos(\omega t - kz + \varphi) \vec{e}_x$
.....

b) En coordonnées cartésiennes : $E_0 \cosh(\sqrt{\varepsilon_0 \mu_0} \alpha z) \exp(-\alpha t) \vec{e}_x$
.....

c) En coordonnées cylindriques : $\frac{E_0}{(kr)^2} \cos(\omega t) \vec{e}_z$
.....

 **Entraînement 4.12 — Utilisation de l'équation de Maxwell-Ampère.**



On rappelle l'équation de Maxwell-Ampère : $\text{rot}(\vec{B}) = \mu_0 \vec{j} + \varepsilon_0 \mu_0 \frac{\partial \vec{E}}{\partial t}$.

On se place dans un milieu vide de charge et de courant (pas de champs statiques).

Déterminer l'expression du champ électrique \vec{E} associé à chacun des champs magnétiques \vec{B} suivants.

a) En coordonnées cartésiennes : $B_0 \sin(\omega t - kz + \varphi) \vec{e}_y$

.....

b) En coordonnées cartésiennes : $B_0 \sinh(\sqrt{\varepsilon_0 \mu_0} \alpha z) \exp(-\alpha t) \vec{e}_y$

.....

c) En coordonnées cylindriques : $\frac{cB_0}{(kr)^2} \sin(\omega t) \vec{e}_\theta$

.....

Entraînement 4.13 — Détermination de \vec{E} à partir de \vec{B} .



Le champ magnétique créé dans un solénoïde infini de rayon R , d'axe (Oz) , comportant n spires par unité de longueur et parcouru par un courant d'intensité électrique $i(t)$ dépendant du temps est

$$\vec{B} = \mu_0 n i(t) \vec{e}_z.$$

On rappelle que le champ magnétique à l'extérieur d'un solénoïde est nul.

On rappelle les expressions de l'équation de Maxwell-Faraday sous forme locale et intégrale :

$$\text{rot} \vec{E} = -\frac{\partial \vec{B}}{\partial t} \quad \text{et} \quad \oint_{\Gamma} \vec{E} \cdot d\vec{\ell} = -\iint_{\Sigma} \frac{\partial \vec{B}}{\partial t} \cdot d\vec{S}.$$

a) Par analyse des invariances, déterminer la ou les variable(s) dont dépend(ent) le champ électrique. On adoptera les coordonnées cylindriques.

- a) r
 b) θ
 c) z
 d) r et θ

.....

Le champ électrique \vec{E} est dirigé selon \vec{e}_θ .

En utilisant l'équation locale de Maxwell-Faraday, déterminer l'expression du champ électrique créé par le solénoïde dans les deux cas suivants :

b) pour $r < R$

c) pour $r > R$ sachant que le champ est continu

On souhaite retrouver ces résultats en passant par la forme intégrale de l'équation de Maxwell-Faraday. Cette méthode nécessite de choisir une surface sur laquelle nous allons calculer le flux et la circulation.

d) En tenant compte de la direction du champ \vec{B} et des dépendances spatiales du champ \vec{E} , quelle surface pouvons nous choisir ?

- (a) Une sphère de rayon r
- (b) Un cylindre de hauteur h et de rayon r
- (c) Un plan rectangulaire de dimension $r \times z$
- (d) Un disque d'axe (Oz) et de rayon r

En utilisant la forme intégrale de l'équation de Maxwell-Faraday sur cette surface, déterminer l'expression du champ électrique créé par le solénoïde dans les deux cas suivants :

e) pour $r < a$

f) pour $r > a$

Vecteur de Poynting



Entraînement 4.14 — Vecteur de Poynting.



La forme générale du vecteur de Poynting vérifie : $\vec{\Pi} = \frac{1}{\mu_0} \vec{E} \wedge \vec{B}$

Développer les vecteurs de Poynting pour les champs électromagnétiques suivants :

a) $\vec{E} = E_0 \cos(\omega t - kz + \varphi) \vec{e}_x$ et $\vec{B} = B_0 \sin(\omega t - kz + \varphi) \vec{e}_y$

b) $\vec{E} = E_0 \cosh(\beta z) \exp(-\alpha t) \vec{e}_z$ et $\vec{B} = B_0 \sinh(\beta z) \exp(-\alpha t) \vec{e}_y$.



Entraînement 4.15 — Vecteur de Poynting complexe.



Une onde électromagnétique plane monochromatique se propage suivant l'axe (Oz). Les expressions des composantes du champ électrique sont :

$$\vec{E} \begin{cases} E_x = E_{0x} \cos(kz - \omega t + \psi_1) \\ E_y = E_{0y} \cos(kz - \omega t + \psi_2) \\ E_z = 0 \end{cases}$$

Le vecteur d'onde est noté $\vec{k} = k \vec{e}_z$ avec $\omega = kc$.

On travaille tout d'abord en notation réelle :

a) Déterminer l'expression du champ magnétique $\vec{B} = \frac{\vec{k} \wedge \vec{E}}{\omega}$

b) Déterminer l'expression du vecteur du Poynting $\vec{\Pi} = \frac{\vec{E} \wedge \vec{B}}{\mu_0}$

On travaille maintenant en notation complexe :

c) Déterminer l'expression du champ électrique \vec{E}

d) Déterminer l'expression du champ magnétique \vec{B}

e) Déterminer l'expression du conjugué du champ magnétique \vec{B}^* ..

f) Calculer les composantes du vecteur complexe $\frac{\vec{E} \wedge \vec{B}^*}{2\mu_0}$

Conclusion :

g) On en déduit que $\langle \vec{\Pi} \rangle = \left\langle \frac{\vec{E} \wedge \vec{B}}{\mu_0} \right\rangle$ vaut : (a) $\left\langle \frac{\vec{E} \wedge \vec{B}^*}{2\mu_0} \right\rangle$ (b) $\left\langle \frac{2\vec{E} \wedge \vec{B}^*}{2\mu_0} \right\rangle$ (c) $\left\langle \frac{\vec{E} \wedge \vec{B}^*}{\mu_0} \right\rangle$?

.....

Entraînement 4.16 — Un bilan d'énergie.



On considère un condensateur composé de deux disques métalliques de surface S , de rayon R , distants de $L \ll R$ et séparés par du vide. Lors de la charge, on suppose que, dans le système de coordonnées cylindriques, les champs électrique et magnétique régnant entre les deux armatures sont :

$$\vec{E}(t) = \frac{Q(t)}{\epsilon_0 S} \vec{e}_z \quad \text{et} \quad \vec{B}(r, t) = \frac{\mu_0}{2S} \frac{dQ}{dt} r \vec{e}_\theta.$$

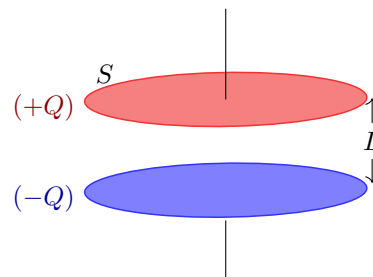

On ne considère aucun courant de conduction dans cet exercice.

On considère que l'énergie stockée dans le condensateur est essentiellement sous forme électrique. La densité volumique d'énergie électromagnétique s'écrit alors $e = \frac{\epsilon_0 E^2}{2}$.

a) Calculer l'énergie stockée $\mathcal{E} = \iiint_V e d\tau$ dans le condensateur sachant que l'élément de volume $d\tau$, en coordonnées cylindriques, vaut $d\tau = r dr d\theta dz$.

.....

b) Calculer le vecteur de Poynting $\vec{\Pi} = \frac{\vec{E} \wedge \vec{B}}{\mu_0}$ en $r = R$

c) Calculer le flux sortant $\phi = \iint_{\text{cylindre}} \vec{\Pi} \cdot d\vec{S}$ à travers la surface cylindrique délimitant le volume entre les deux armatures.

.....

d) Les résultats précédents permettent de déduire que :

- (a) $\mathcal{E} + \phi = 0$ (b) $\mathcal{E} + \frac{\partial \phi}{\partial t} = 0$ (c) $\frac{\partial \mathcal{E}}{\partial t} + \phi = 0$ (d) $\frac{\partial \mathcal{E}}{\partial t} + \frac{\partial \phi}{\partial t} = 0$

.....

e) On rappelle le théorème de Green-Ostrogradski.

Soit Σ une surface fermée de volume intérieur \mathcal{V} , orientée vers l'extérieur par convention. Pour un champ de vecteur \vec{A} défini en tout point, on a :

$$\oiint_{\Sigma} \vec{A} \cdot d\vec{S} = \iiint_{\mathcal{V}} \text{div}(\vec{A}) d\tau.$$

En utilisant ce théorème, quelle relation (appelée théorème de Poynting) obtient-on ?

- (a) $\frac{\partial e}{\partial t} + \frac{\partial(\text{div } \vec{\Pi})}{\partial t} = 0$ (c) $e + \frac{\partial(\text{div } \vec{\Pi})}{\partial t} = 0$
 (b) $\frac{\partial e}{\partial t} + \text{div } \vec{\Pi} = 0$ (d) $e + \text{div } \vec{\Pi} = 0$



Réponses mélangées

$3a - 5br^2$	$r\omega\vec{e}_\theta$	$\frac{E_x^2 + E_y^2}{\mu_0 c} \vec{e}_z$	$\frac{c^3 B_0}{k^2 \omega r^3} \cos(\omega t) \vec{e}_z$	Nulle	(c)	(b)
$\frac{E_0 B_0}{\mu_0} \cos(\omega t - kz + \varphi) \sin(\omega t - kz + \varphi) \vec{e}_z$	$\frac{LQ^2}{2\varepsilon_0 S}$	non	$B_0 \frac{k}{\varepsilon_0 \mu_0 \omega} \sin(\omega t - kz + \varphi) \vec{e}_x$			
$E_0 \cos[\omega t - kz] \vec{e}_y + E_0 \sin[\omega t - kz] \vec{e}_z$	0	Negative	$-\mu_0 n \frac{di}{dt} \frac{r}{2} \vec{e}_\theta$			
$-\mu_0 n \frac{di}{dt} \frac{R^2}{2r} \vec{e}_\theta$	Positive	Négative	$-\frac{E_{0y}}{c} \cos(kz - \omega t + \psi_2) \vec{e}_x$			Négative
			$+\frac{E_{0x}}{c} \cos(kz - \omega t + \psi_1) \vec{e}_y$			
$-\frac{E_0 B_0}{\mu_0} \cosh(\beta z) \sinh(\beta z) \exp(-2\alpha t) \vec{e}_x$	$1,1 \times 10^1$	$I \cdot T$	$\frac{E_{0x}^2 + E_{0y}^2}{2\mu_0 c} \vec{e}_z$			(d)
$\frac{B_0}{\sqrt{\varepsilon_0 \mu_0}} \cosh(\sqrt{\varepsilon_0 \mu_0} \alpha z) \exp(-\alpha t) \vec{e}_x$	(d)	$\frac{M}{I \cdot T^2}$	(b)			$-\frac{2E_0}{k^2 r^3} \int \cos(\omega t) \vec{e}_\theta dt$
$-\mu_0 n \frac{di}{dt} \frac{R^2}{2r} \vec{e}_\theta$	Négative	Nulle	(b)	Nulle	(b)	$\mu_0 \text{div } \vec{j} + \mu_0 \frac{\partial \rho}{\partial t}$
$4\pi R^3(a - bR^2)$	$\frac{a^2}{r} \omega$	$1,1 \times 10^{-8}$	$-E_0 \exp[i(\omega t + kz)] \vec{e}_x$		(c)	Oui (d)
			$+iE_0 \exp[i(\omega t + kz)] \vec{e}_y$			
$\frac{M \cdot L}{I \cdot T^3}$	Positive	Positive	$r\omega$	$\frac{M \cdot L}{I \cdot T^3}$	oui	$E_0 \frac{k}{\omega} \cos(\omega t - kz + \varphi) \vec{e}_y$
$E_0 \sqrt{\varepsilon_0 \mu_0} \sinh(\sqrt{\varepsilon_0 \mu_0} \alpha z) \exp(-\alpha t) \vec{e}_y$			$-\mu_0 n \frac{di}{dt} \frac{r}{2} \vec{e}_\theta$			$\frac{1}{c} (E_{0x} e^{-i(kz - \omega t + \psi_1)} \vec{e}_y - E_{0y} e^{-i(kz - \omega t + \psi_2)} \vec{e}_x)$
(a)	$1,1 \times 10^{12}$	$E_{0x} e^{i(kz - \omega t + \psi_1)} \vec{e}_x$	$+E_{0y} e^{i(kz - \omega t + \psi_2)} \vec{e}_y$	$-\frac{R}{2\varepsilon_0 S^2} Q \frac{dQ}{dt} \vec{e}_r$	m	$\vec{0}$
Positive		$\frac{1}{c} (E_{0x} e^{i(kz - \omega t + \psi_1)} \vec{e}_y - E_{0y} e^{i(kz - \omega t + \psi_2)} \vec{e}_x)$		$-\frac{L}{\varepsilon_0 S} Q \frac{dQ}{dt}$	Nulle	oui (a)
(c)	$4\pi R^3(a - bR^2)$	$2\omega \vec{e}_z$	$\mu_0 \text{div } \vec{j} + \varepsilon_0 \mu_0 \frac{\partial \text{div } \vec{E}}{\partial t}$			$-\omega y \vec{e}_x + \omega x \vec{e}_y$

► Réponses et corrigés page 321

Induction

Fiche du « Cahier d'entraînement 1^{re} année » pour se préparer
→ *Champ magnétique, Induction*

Prérequis

Champ magnétique. Loi de Faraday. Orientation d'une surface à l'aide de la règle de la main droite (règle du tire-bouchon).

Flux du champ magnétique $\Phi = \iint_S \vec{B} \cdot d\vec{S}$.

Force élémentaire de Laplace $d\vec{F}_L = i d\vec{\ell} \wedge \vec{B}$. Loi des mailles.

Pour commencer



Entraînement 5.1 — Orientation d'une surface.



On associe à un contour orienté son vecteur normal en utilisant la règle dite de la main droite ou du tire-bouchon.

Pour chaque contour Γ_i orienté suivant, exprimer le vecteur normal unitaire \vec{n}_i de la surface qu'il délimite en fonction des vecteurs $\vec{e}_x, \vec{e}_y, \vec{e}_z$.

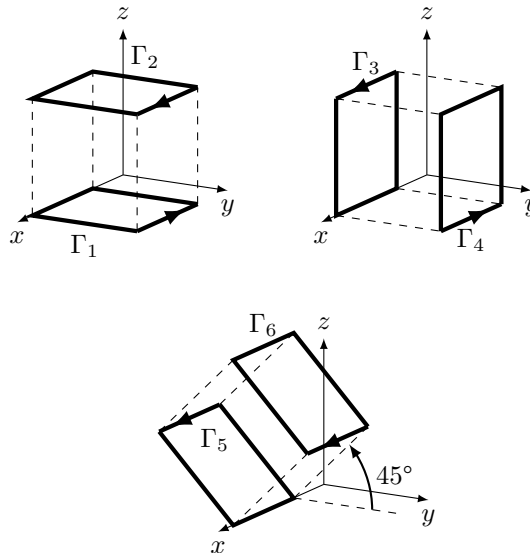

a) \vec{n}_1

d) \vec{n}_4

b) \vec{n}_2

e) \vec{n}_5

c) \vec{n}_3

f) \vec{n}_6

 **Entraînement 5.2 — Orientation d'un contour.**



On associe à un contour orienté son vecteur normal en utilisant la règle dite de la main droite ou du tire-bouchon. Quelle représentation du contour pourrait correspondre aux vecteurs suivants ?

La réponse peut être « aucune » !

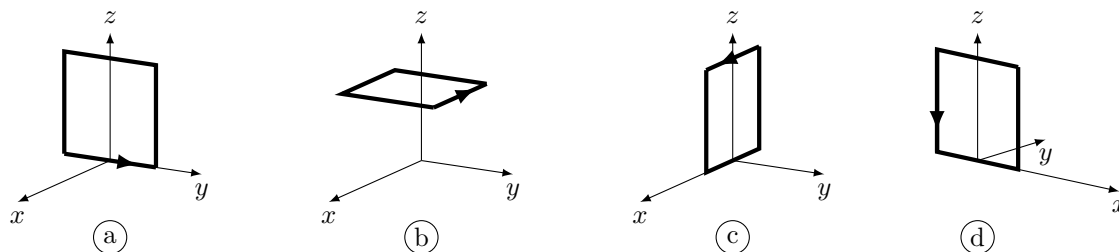

- | | | | |
|-----------------------|----------------------|----------------------|----------------------|
| a) $-\vec{e}_y$ | <input type="text"/> | c) \vec{e}_z | <input type="text"/> |
| b) $-\vec{e}_x$ | <input type="text"/> | d) \vec{e}_x | <input type="text"/> |

 **Entraînement 5.3 — Varie ou ne varie pas ? Telle est la question.**



Soit un cadre de vecteur normal \vec{n} et un champ magnétique \vec{B} .

Dans les situations suivantes, le flux de \vec{B} à travers le cadre varie-t-il au cours du temps ?

Répondre par « oui » ou « non ».

On rappelle que le flux est défini par $\Phi = \iint_S \vec{B} \cdot d\vec{S}$.

- | | |
|---|----------------------|
| a) \vec{B} est uniforme et initialement $\vec{B} \wedge \vec{n} = \vec{0}$. Le cadre tourne autour d'un de ses cotés ... | <input type="text"/> |
| b) Le cadre pénètre dans une zone où règne \vec{B} uniforme. \vec{B} et \vec{n} sont colinéaires | <input type="text"/> |
| c) Le champ $\vec{B}(t)$ dépend du temps et est perpendiculaire à \vec{n} . Le cadre est fixe et indéformable.
..... | <input type="text"/> |
| d) Le cadre est animé d'un mouvement de translation rectiligne dans \vec{B} uniforme et constant.
..... | <input type="text"/> |
| e) La surface du cadre diminue. Le champ \vec{B} est uniforme, colinéaire de sens opposé à \vec{n} .
..... | <input type="text"/> |
| f) Le cadre est fixe. Le champ \vec{B} est colinéaire à \vec{n} , non uniforme et indépendant du temps.
..... | <input type="text"/> |

Flux du champ magnétique

Entraînement 5.4 — Flux à travers un circuit mobile (I).



On considère un circuit carré de côté ℓ se déplaçant à la vitesse $\vec{v} = v\vec{e}_x$ et dont le côté droit est repéré par l'abscisse x_c .

Un champ magnétique uniforme $\vec{B} = B\vec{e}_z$ règne dans la zone comprise entre $x = 0$ et $x = a > \ell$.

On oriente le circuit tel que $\vec{n} = -\vec{e}_z$.

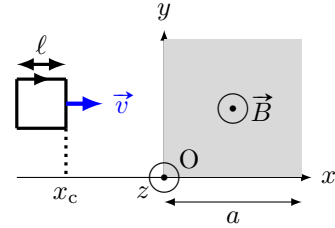

Exprimer le flux du champ magnétique $\Phi = \iint_S \vec{B} \cdot d\vec{S}$ en fonction de B , x_c , ℓ et a si :

- | | | | |
|---------------------------|----------------------|-------------------------------|----------------------|
| a) $x_c < 0$ | <input type="text"/> | c) $\ell < x_c < a$ | <input type="text"/> |
| b) $0 < x_c < \ell$ | <input type="text"/> | d) $a < x_c < a + \ell$ | <input type="text"/> |

En déduire la dérivée du flux par rapport au temps en fonction de B , v et ℓ si :

- | | | | |
|---------------------------|----------------------|-------------------------------|----------------------|
| e) $x_c < 0$ | <input type="text"/> | g) $\ell < x_c < a$ | <input type="text"/> |
| f) $0 < x_c < \ell$ | <input type="text"/> | h) $a < x_c < a + \ell$ | <input type="text"/> |

Entraînement 5.5 — Flux à travers un disque.



On considère le système de coordonnées cylindriques (r, θ, z) de base $(\vec{e}_r, \vec{e}_\theta, \vec{e}_z)$. Soit un champ magnétique uniforme

$$\vec{B} = B_m \cos(\omega t) \vec{e}_z \text{ si } r < a \text{ et } \vec{B} = \vec{0} \text{ si } r > a.$$

Déterminer le flux Φ du champ magnétique à travers un disque de rayon R d'axe z et de vecteur normal \vec{e}_z si :

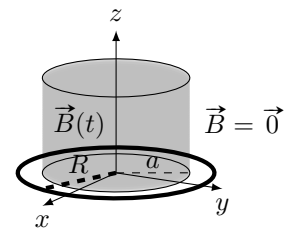

- | | | | |
|------------------|----------------------|------------------|----------------------|
| a) $R < a$ | <input type="text"/> | b) $R > a$ | <input type="text"/> |
|------------------|----------------------|------------------|----------------------|

On considère maintenant un champ magnétique \vec{B}' défini par

$$\vec{B}'(M) = B_0 \left(1 - \frac{r}{a}\right) \vec{e}_z \text{ si } r < a \text{ et } \vec{B}' = \vec{0} \text{ si } r > a.$$

On désire exprimer son flux Φ' aussi à travers le disque de rayon R d'axe z et de vecteur normal \vec{e}_z .

- c) Quelle sera l'expression de l'élément de surface dS du disque à considérer pour calculer le flux de \vec{B}' ?
-

Déterminer Φ' si :

- | | | | |
|------------------|----------------------|------------------|----------------------|
| d) $R < a$ | <input type="text"/> | e) $R > a$ | <input type="text"/> |
|------------------|----------------------|------------------|----------------------|

Entraînement 5.6 — Flux à travers un circuit mobile (II).



Dans une zone de champ magnétique uniforme

$$\vec{B} = B\vec{e}_z,$$

on considère une spire orientée de rayon R en rotation autour d'un axe Δ perpendiculaire à l'axe (Oz) avec une vitesse angulaire constante ω .

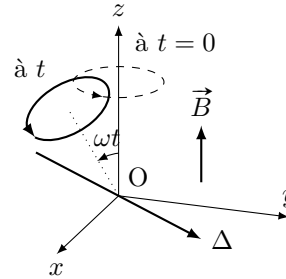

a) Quelle est l'expression du flux de \vec{B} à travers la spire à t quelconque?

Exprimer le flux en fonction de B et R pour les différentes valeurs de ωt suivantes :

b) $\frac{\pi}{2}$ c) $\frac{2\pi}{3}$... d) $\frac{11\pi}{6}$.. e) 2π ...

Entraînement 5.7 — Flux propre d'un tore.



Soit un tore d'axe (Oz) , constitué de N spires carrées de côté a . Le champ magnétique créé par ce dispositif est tel que

$$\vec{B}(M) = \frac{\mu_0 N I}{2\pi r} \vec{e}_\theta$$

pour $0 < z < a$ ou $d < r < d + a$, et nul sinon.

On désire, dans un premier temps, calculer le flux de ce champ à travers une seule des spires. Le vecteur normal à la spire est le vecteur \vec{e}_θ .

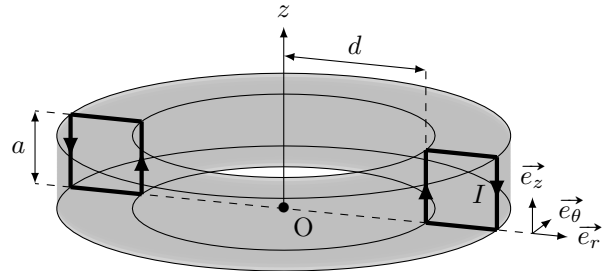

a) Quelle sera la surface élémentaire dS à utiliser pour le calcul du flux $\Phi = \iint_S \vec{B} \cdot dS \vec{e}_\theta$?

- (a) $dS = dr dz$ (b) $dS = r d\theta dr$ (c) $dS = r d\theta dz$ (d) $dS = d\theta dz$

.....

b) Quelle sera l'expression du flux à travers une spire ?

- (a) $\Phi = \int_{r=d}^{a+d} \int_{z=0}^a \frac{\mu_0 N I}{2\pi r} dr \times dz$ (c) $\Phi = \int_{\theta=0}^{2\pi} \int_{z=0}^a \frac{\mu_0 N I}{2\pi r} r d\theta \times dz$
- (b) $\Phi = \int_{r=0}^a \int_{z=0}^a \frac{\mu_0 N I}{2\pi r} dr \times dz$ (d) $\Phi = \int_{r=d}^{a+d} \int_{z=0}^a \frac{\mu_0 N I}{2\pi r} r d\theta \times dz$

.....

c) En réalisant le calcul intégral, calculer Φ

d) En déduire l'expression du coefficient d'auto-induction L défini par $\Phi_{\text{tore}} = LI$, où Φ_{tore} désigne le flux du champ créé par le tore à travers ses N spires (aussi appelé flux propre).

.....

Lien avec l'équation de Maxwell-Faraday

Entraînement 5.8



Soient un champ électrique $\vec{E} = E(r)\vec{e}_\theta$ et un champ magnétique $\vec{B} = B_0 \cos(\omega t)\vec{e}_z$. Ils sont reliés par l'équation de Maxwell-Faraday $\text{rot } \vec{E} = -\frac{\partial \vec{B}}{\partial t}$.

On rappelle l'expression du rotationnel en coordonnées cylindriques :

$$\text{rot } \vec{A} = \left(\frac{1}{r} \frac{\partial A_z}{\partial \theta} - \frac{\partial A_\theta}{\partial z} \right) \vec{e}_r + \left(\frac{\partial A_r}{\partial z} - \frac{\partial A_z}{\partial r} \right) \vec{e}_\theta + \frac{1}{r} \left(\frac{\partial(rA_\theta)}{\partial r} - \frac{\partial A_r}{\partial \theta} \right) \vec{e}_z.$$

a) Quelle est l'équation vérifiée par $E(r)$?

(a) $\frac{1}{r} \frac{d(rE(r))}{dr} = -B_0 \sin(\omega t)$

(c) $\frac{1}{r} \frac{d(rE(r))}{dr} = B_0 \omega \sin(\omega t)$

(b) $-\frac{d(E(r))}{dr} = B_0 \omega \sin(\omega t)$

(d) $\frac{1}{r} \frac{dE(r)}{d\theta} = B_0 \omega \cos(\omega t)$

.....

b) En déduire $E(r)$.

On prendra $E(r=0) = 0$.

.....

Systèmes d'équations couplées

Entraînement 5.9



Après écriture de la loi des mailles et de la relation fondamentale de la dynamique, un étudiant obtient ce système d'équations à résoudre :

$$\begin{cases} Ri + aBv = 0 \\ m \frac{dv}{dt} - iBa = mg. \end{cases}$$

a) Quelle est l'équation différentielle vérifiée par v ?

(a) $\frac{dv}{dt} - \frac{a^2 B^2 v}{Rm} = g$

(c) $\frac{dv}{dt} + \frac{a^2 B^2 v}{Rm} = g$

(b) $\frac{dv}{dt} + \frac{a^2 B^2 v}{R} = g$

.....

b) La dimension temps est notée T, la masse par M. Quelle est la dimension du coefficient $\frac{a^2 B^2}{Rm}$?

(a) T^{-1}

(c) T

(b) 1

(d) $T \cdot M^{-1}$

.....

Entraînement 5.10 — Passage en complexe.



On considère un dispositif dont les équations mécaniques et électriques permettent d'établir le système suivant, où u est une tension :

$$\begin{cases} Ri + L \frac{di}{dt} - \alpha Bv = u \\ m \frac{dv}{dt} = -iB\alpha - kz - hv \\ v = \frac{dz}{dt} \end{cases}$$

Les grandeurs i , u et v sont sinusoïdales donc du type $x(t) = X_m \cos(\omega t + \varphi)$.

Leur grandeur complexe associée est du type $\underline{x}(t) = X_m \exp(j\omega t + \varphi)$ et leur amplitude complexe associée $\underline{X} = X_m \exp(j\varphi)$ (où $j^2 = -1$)

a) Comment s'écrit le système après passage en complexe ?

Ⓐ
$$\begin{cases} R\underline{I} + \frac{L}{j\omega}\underline{I} - \alpha B\underline{V} = \underline{U} \\ jm\omega\underline{V} = -B\alpha\underline{I} - jk\omega\underline{V} - h\underline{V} \\ \underline{V} = j\omega\underline{Z} \end{cases}$$

Ⓑ
$$\begin{cases} R\underline{I} + jL\omega\underline{I} - \alpha B\underline{V} = U_m \cos(\omega t) \\ \frac{m}{j\omega}\underline{V} = -B\alpha\underline{I} - k\frac{1}{j\omega}\underline{V} - h\underline{V} \\ \underline{V} = j\omega\underline{Z} \end{cases}$$

Ⓒ
$$\begin{cases} R\underline{I} + jL\omega\underline{I} - \alpha B\underline{V} = \underline{U} \\ jm\omega\underline{V} = -B\alpha\underline{I} - k\frac{1}{j\omega}\underline{V} - h\underline{V} \\ \underline{V} = j\omega\underline{Z} \end{cases}$$

.....

b) Exprimer l'amplitude complexe \underline{V} en fonction de \underline{I} .

.....

c) Quelle est l'impédance complexe $\underline{Z}_{\text{eq}} = \frac{\underline{U}}{\underline{I}}$ en éliminant \underline{V} dans les deux premières équations du système ?

Ⓐ
$$\underline{Z}_{\text{eq}} = R + \frac{L}{j\omega} + \frac{\alpha^2 B^2}{h + j(k\omega - \frac{m}{\omega})}$$

Ⓑ
$$\underline{Z}_{\text{eq}} = R + jL\omega + \alpha^2 B^2 \left(h + j \left(m\omega - \frac{k}{\omega} \right) \right)$$

Ⓒ
$$\underline{Z}_{\text{eq}} = R + jL\omega + \frac{\alpha^2 B^2}{h + j(m\omega - \frac{k}{\omega})}$$

Ⓓ
$$\underline{Z}_{\text{eq}} = \frac{R + jL\omega + \alpha^2 B^2}{(h + j(m\omega - \frac{k}{\omega}))}$$

.....

Entraînement 5.11 — Bilan de puissance.



On considère le système d'équations électrique (EE) et mécanique (EM) suivant avec la force électromotrice induite $e = -Bav$, la force de Laplace de valeur $f_L = Bai$ et f une force exercée par un opérateur extérieur

$$\begin{cases} e = Ri & \text{(EE)} \\ m \frac{dv}{dt} = f + f_L & \text{(EM)} \end{cases}$$

On rappelle que l'énergie cinétique de la barre est $E_c = \frac{1}{2}mv^2$ et que la puissance dissipée par effet Joule est $\mathcal{P}_J = Ri^2$.

a) Exprimer, en fonction de R et i , le terme $Bavi$ à partir de e dans (EE).

.....

b) Exprimer, en fonction de m, v et f , le terme $Bavi$ à partir de f_L dans (EM).

.....

c) Égaliser les expressions obtenues en a) et b) pour exprimer la puissance fournie par l'opérateur fv en fonction de E_c et \mathcal{P}_J .

On rappelle que $(f^2(x))' = 2f'(x)f(x)$.

.....

Force de Laplace

Entraînement 5.12 — Force de Laplace sur une spire rectangulaire.



Soit un champ magnétique \vec{B} uniforme, et un circuit 1 rectangulaire parcouru par un courant i .

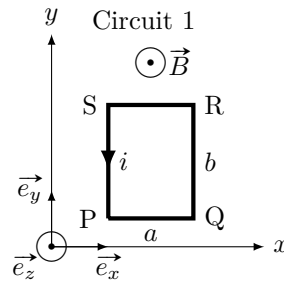

Quelle est l'expression de la force de Laplace s'exerçant sur chaque portion du circuit 1 en fonction de B , a , i et des vecteurs unitaires du repère ?

a) PQ c) RS

b) QR d) SP

e) Quelle est la résultante des forces de Laplace exercées sur le circuit 1?

Entraînement 5.13 — Force de Laplace sur une spire triangulaire.



On considère un champ magnétique \vec{B} uniforme et un circuit 2, triangulaire, parcouru par un courant i .

Quelle est l'expression de la force de Laplace s'exerçant sur chaque portion du circuit 2 en fonction de B , a , i et des vecteurs unitaires du repère?

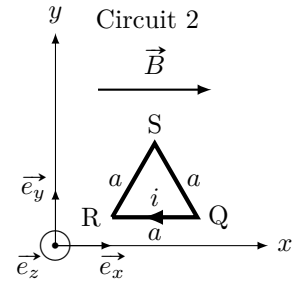

- a) QR. ... b) RS c) SQ



Entraînement 5.14 — Couple des forces de Laplace sur une spire.



Un circuit mobile C de surface S dans lequel circule un courant d'intensité I est soumis à différents champs magnétiques uniformes et constants produits par trois bobines tels que :

$$\vec{B}_1 = B\vec{e}_x \quad ; \quad \vec{B}_2 = B\vec{e}_y \quad ; \quad \vec{B}_3 = B\vec{e}_z.$$

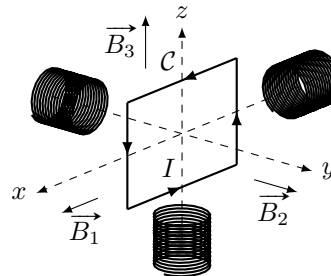

On rappelle que le moment magnétique d'une spire \vec{M} est défini par $\vec{M} = I\vec{S}$ avec \vec{S} son vecteur surface.

- a) Exprimer le vecteur surface \vec{S} en fonction de S et de la base $(\vec{e}_x, \vec{e}_y, \vec{e}_z)$

Exprimer le couple des forces de Laplace $\vec{\Gamma}_L = \vec{M} \wedge \vec{B}$ que subit la spire C en fonction de S , I et B pour :

- b) \vec{B}_1 ... c) \vec{B}_2 ... d) \vec{B}_3 ...

Les couples des forces de Laplace mettent la spire en rotation. Parmi les champs produits par les bobines, déterminer à l'aide de la règle de la main droite celui qui provoque les rotations du circuit C données ci-dessous.

- e) La rotation de la spire autour de l'axe (Ox) dans le sens direct.

- (a) \vec{B}_1 (b) \vec{B}_2 (c) \vec{B}_3 (d) aucun

- f) La rotation de la spire autour de l'axe (Oy) dans le sens direct?

- (a) \vec{B}_1 (b) \vec{B}_2 (c) \vec{B}_3 (d) aucun

- g) La rotation de la spire autour de l'axe (Oz) dans le sens direct?

- (a) \vec{B}_1 (b) \vec{B}_2 (c) \vec{B}_3 (d) aucun

Around the Laplace rail

The Laplace rail is a circuit consisting of two parallel horizontal conductive rails spaced a distance $\ell = 10 \text{ cm}$ on which rests a conductive rod \mathcal{T} of mass $m = 10 \text{ g}$.

This one slides without friction on the rails while remaining perpendicular.

We refer to the position x of the rod on the axis (Ox) . We suppose that the rails and the rod have a null resistance.

The ensemble is subjected to a uniform permanent magnetic field $\vec{B} = B\vec{e}_z$, with $B = 1 \text{ T}$. At the initial instant, the rod is launched with a velocity $\vec{v}(t=0) = v_0\vec{e}_x$.

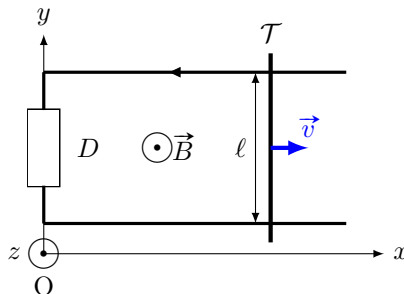

The component D is a dipole whose nature will be indicated in the following exercises.

Entraînement 5.15 — Rail de Laplace (I).



In this training, the dipole D is a resistance R . We can establish the electrical equation (EE) and the mechanical equation (EM) as follows :

$$\begin{cases} B\ell v = Ri & \text{(EE)} \\ m \frac{dv}{dt} = -B\ell i & \text{(EM)} \end{cases}$$

a) Determine the differential equation verified by $v(t)$

b) What is the expression of the velocity $v(t)$?

Ⓐ $v_0 \exp\left(-\frac{mR}{B^2\ell^2}t\right)$

Ⓒ $v_0 \exp\left(-\frac{B^2\ell^2}{mR}t\right)$

Ⓑ $v_0 \exp\left(-\frac{B\ell}{mR}t\right)$

Ⓓ $v_0 \exp\left(-\frac{B^2\ell^2}{R}t\right)$

.....

Entraînement 5.16 — Rail de Laplace (II).



In this training, the dipole D is a non-ideal voltage generator (consisting of an ideal voltage generator of force E in series with its internal resistance r). We can establish the electrical equation (EE) and the mechanical equation (EM) as follows :

$$\begin{cases} B\ell v(t) + E = ri & \text{(EE)} \\ m \frac{dv(t)}{dt} = -B\ell i & \text{(EM)} \end{cases}$$

a) Determine the differential equation verified by $v(t)$

b) What is the expression of the limit velocity v_{lim} reached by the rod?

Entraînement 5.17 — Rail de Laplace (III).



Dans cet entraînement, le dipôle D est une bobine d'inductance $L = 0,5 \text{ H}$ et de résistance $r = 1 \Omega$.

On peut établir l'équation électrique (EE) et l'équation mécanique (EM) suivantes :

$$\begin{cases} Blv = L \frac{di(t)}{dt} + ri(t) & \text{(EE)} \\ m \frac{dv}{dt} = -Bli(t) & \text{(EM)} \end{cases}$$

a) Déterminer l'équation différentielle vérifiée par $i(t)$

b) Quelle est l'équation caractéristique associée à l'équation différentielle vérifiée par $i(t)$?

(a) $x^2 + \frac{r}{L}x + \frac{B^2\ell^2}{mL} = 0$

(b) $x^2 + \frac{L}{r}x + \frac{B^2\ell^2}{mL} = 0$

(c) $x^2 + \frac{L}{r}x + \frac{B^2\ell^2}{mL}x = 0$

.....

c) Comment peut-on qualifier le discriminant associé à l'équation caractéristique ?

(a) Il est strictement positif.

(b) Il est nul.

(c) Il est strictement négatif.

.....

d) Quelle est l'expression de $i(t)$?

Les nombres α et β sont réels.

(a) $\alpha e^{\left(-\frac{r}{2L} + \frac{1}{2}\sqrt{\frac{r^2}{L^2} - 4\frac{B^2\ell^2}{mL}}\right)t} + \beta e^{\left(-\frac{r}{2L} - \frac{1}{2}\sqrt{\frac{r^2}{L^2} - 4\frac{B^2\ell^2}{mL}}\right)t}$

(b) $e^{-\frac{r}{2L}t} \left(\alpha \cos\left(\frac{1}{2}\sqrt{\frac{r^2}{L^2} - 4\frac{B^2\ell^2}{mL}}t\right) + \beta \sin\left(\frac{1}{2}\sqrt{\frac{r^2}{L^2} - 4\frac{B^2\ell^2}{mL}}t\right) \right)$

(c) $(\alpha + \beta t)e^{-\frac{r}{2L}t}$

(d) $e^{-\frac{r}{2L}t} \left(\alpha \cos\left(\frac{1}{2}\sqrt{4\frac{B^2\ell^2}{mL} - \frac{r^2}{L^2}}t\right) + \beta \sin\left(\frac{1}{2}\sqrt{4\frac{B^2\ell^2}{mL} - \frac{r^2}{L^2}}t\right) \right)$

.....

Entraînement 5.18 — Équations différentielles.



On considère un circuit constitué d'un générateur de force électromotrice constante E , d'un dipôle et d'une tige mobile \mathcal{T} de résistance R repérée par la coordonnée x sur l'axe (Ox) , plongé dans un champ magnétique \vec{B} . On oriente le circuit dans le sens horaire.

On admet que le principe fondamental de la dynamique appliqué à la tige \mathcal{T} selon l'axe (Ox) permet d'écrire la relation $m\ddot{x} = iaB$. De plus, la force électromotrice induite est $e = -Ba\dot{x}$.

On étudie les cas où le dipôle correspond à ces trois montages suivants.

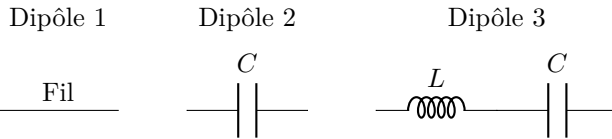
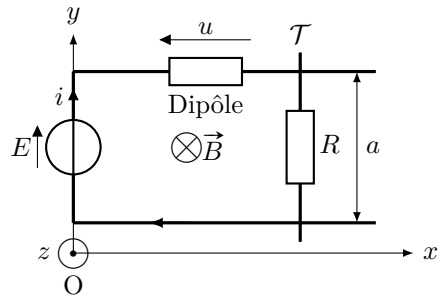

a) Quel sera le montage complet en tenant compte de la force électromotrice induite e ?

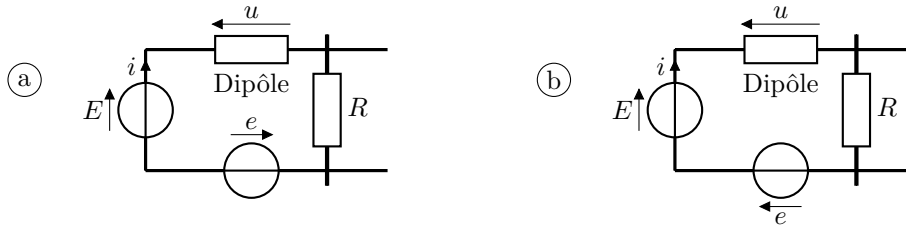

.....

b) Exprimer la tension u à partir de la loi des mailles en fonction de E, i, R, B, a et \dot{x} .

.....

c) Exprimer $\frac{du}{dt}$ en fonction de B, a, m, R, i et de $\frac{di}{dt}$

d) Donner l'équation différentielle vérifiée par i pour le dipôle 1.

.....

e) Donner l'équation différentielle vérifiée par i pour le dipôle 2.

.....

f) Donner l'équation différentielle vérifiée par i pour le dipôle 3.

.....

Autres entraînements

Entraînement 5.19 — Vitesse limite.



L'expression de la vitesse $v(t)$ d'une tige sur des rails de Laplace a pour expression

$$v(t) = \frac{dx(t)}{dt} = \frac{e}{Ba} \left(1 - e^{-\frac{t}{\tau}}\right).$$

a) La dimension temps est notée T, la longueur par L. Comment s'écrit la dimension du coefficient τ ?

(a) 1

(c) T^{-1}

(b) T

(d) $L \cdot T^{-1}$

b) En supposant qu'à $t = 0$, $x(t = 0) = x_0$, déterminer $x(t)$.

Entraînement 5.20 — Un système couplé.



Après écriture de la loi des mailles et de la relation fondamentale de la dynamique, on obtient le système suivant :

$$\begin{cases} Ri + L \frac{di}{dt} + aBv = 0 \\ m \frac{dv}{dt} - iBa = mg. \end{cases}$$

a) Quelle est l'équation différentielle vérifiée par $v(t)$?

(a) $\frac{d^2v}{dt^2} + \frac{R}{L} \frac{dv}{dt} + \frac{aBv}{Lm} = \frac{Rg}{L}$

(b) $\frac{d^2v}{dt^2} + \frac{R}{L} \frac{dv}{dt} + \frac{a^2B^2v}{Lm} = \frac{Rg}{L}$

(c) $\frac{d^2v}{dt^2} + \frac{R}{L} \frac{dv}{dt} - \frac{a^2B^2v}{Lm} = \frac{Rg}{L}$

b) La dimension temps est notée T, la longueur par L. Quelle est la dimension du coefficient $\frac{Rg}{L}$?

(a) 1

(c) $L^{-1} \cdot T^3$

(b) $L \cdot T^{-3}$

(d) $L \cdot T^{-2}$

Entraînement 5.21 — Force de Laplace.



Soit une bobine de N spires de rayon R d'axe (Oz) et soumise à un champ magnétique extérieur radial $\vec{B}_{\text{ext}} = B\vec{e}_r$ dans le système de coordonnées cylindriques.

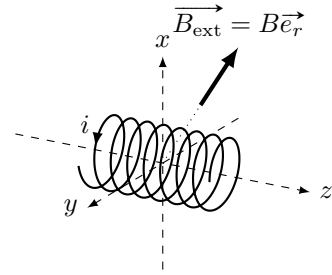

a) Donner l'expression d'un élément de longueur $d\ell$ de la bobine.

- (a) dr (b) dz (c) dx (d) $R d\theta$

.....

b) Déterminer l'expression de la force de Laplace s'exerçant sur la bobine.

.....

(🧮) Entraînement 5.22 — Choix du sens du courant induit.



Soit un circuit électrique de surface $S = 500 \text{ cm}^2$, composé d'un générateur idéal délivrant une tension $E = 200 \text{ mV}$ et un résistor de résistance $R = 5 \text{ k}\Omega$.

Il est plongé dans un champ magnétique tel que $\vec{B} = B \frac{t}{\tau} \vec{e}_z$ avec $B = 2 \text{ T}$.

On prendra $\tau = 1 \text{ s}$.

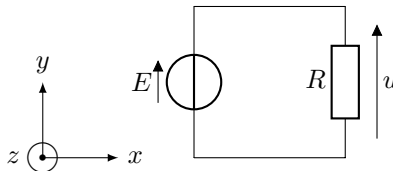

On choisit d'orienter le courant induit i_{ind} dans le sens horaire.

a) Dans quel sens est orientée la flèche de tension de la fém e induite par rapport à E ?

- (a) dans le même sens (b) dans le sens opposé

.....

b) À partir de la règle de la main droite, exprimer le vecteur surface du circuit \vec{S} en fonction de S et des vecteur de la base $(\vec{e}_x, \vec{e}_y, \vec{e}_z)$.

.....

c) Exprimer le flux magnétique ϕ traversant le circuit en fonction de B , t , τ et S .

.....

d) Exprimer la fém e apparaissant dans le circuit en fonction de B , τ et S

.....

e) Quelle est la valeur de la tension u aux bornes du résistor ?

On choisit d'orienter le courant induit i_{ind} dans le sens anti-horaire.

f) Dans quel sens est orientée la flèche de tension de la fém e induite par rapport à E ?

(a) dans le même sens

(b) dans le sens opposé

.....

g) À partir de la règle de la main droite, exprimer le vecteur surface du circuit \vec{S} en fonction de S et des vecteur de la base $(\vec{e}_x, \vec{e}_y, \vec{e}_z)$.

.....

h) Exprimer le flux magnétique ϕ traversant le circuit en fonction de B , t , τ et S .

.....

i) Exprimer la fém e apparaissant dans le circuit en fonction de B , τ et S

j) Calculer la valeur de la tension u aux bornes du résistor

Entraînement 5.23 — Un bilan de puissance.



On considère le système d'équations électrique (EE) et mécanique (EM) suivant, avec la force électromotrice induite $e = -Bav$, la force de Laplace de valeur $f_L = Bai$, la force de rappel d'un ressort de valeur $-kx$ et une force de frottement fluide de valeur $-\alpha v$:

$$\begin{cases} E + e = Ri & \text{(EE)} \\ m \frac{dv}{dt} = f_L - kx - \alpha v & \text{(EM)} \end{cases}$$

On rappelle que l'énergie cinétique de la barre est $E_c = \frac{1}{2}mv^2$; que la puissance dissipée par effet Joule est $\mathcal{P}_J = Ri^2$; que l'énergie potentielle de la barre est $E_p = \frac{1}{2}kx^2$; enfin, que la puissance dissipée par frottements est $\mathcal{P}_f = \alpha v^2$.

a) Exprimer, en fonction de E , R et i , le terme $Bavi$ à partir de e dans (EE).

.....

b) Exprimer, en fonction de m , v , k , x et α le terme $Bavi$ à partir de f_L dans (EM).

.....

c) Égaliser les expressions obtenues en a) et b) pour exprimer la puissance fournie Ei en fonction des grandeurs E_c , \mathcal{P}_J , E_p et \mathcal{P}_f .

On rappelle que $v = \dot{x}$.

.....

Réponses mélangées

$$\begin{array}{cccccccc}
 \vec{e}_y & 300 \text{ mV} & \pi a^2 B_m \cos(\omega t) & \textcircled{c} & B\pi R^2 & i \frac{\sqrt{3}}{2} a B \vec{e}_x & \textcircled{b} & \\
 2\pi B_0 \frac{a^2}{6} & \textcircled{b} & \vec{0} & -B(a - (x_c - \ell))\ell & \text{oui} & \textcircled{c} & R \frac{di}{dt} + \frac{(Ba)^2}{m} i = 0 & \\
 2\pi B_0 \left(\frac{R^2}{2} - \frac{R^3}{3a} \right) & & E i - R i^2 & 0 & \frac{\sqrt{3}}{2} B\pi R^2 & & \frac{dv}{dt} + \frac{B^2 \ell^2}{mR} v = 0 & \\
 300 \text{ mV} & & R \frac{di}{dt} + \left(\frac{(Ba)^2}{m} + \frac{1}{C} \right) i = 0 & \textcircled{a} & \pi R^2 B_m \cos(\omega t) & & S \vec{e}_y & \\
 L \frac{d^2 i}{dt^2} + R \frac{di}{dt} + \left(\frac{(Ba)^2}{m} + \frac{1}{C} \right) i = 0 & & -S \vec{e}_z & \textcircled{b} & -B \frac{t}{\tau} S & \textcircled{b} & -\frac{B\pi R^2}{2} & \\
 -i \frac{\sqrt{3}}{2} a B \vec{e}_z & \textcircled{c} & i a B \vec{e}_y & \frac{\mu_0 N I a}{2\pi} \ln \left(\frac{d+a}{d} \right) & m v \frac{dv}{dt} + k x v + \alpha v^2 & & m v \frac{dv}{dt} - f v & \\
 \vec{0} & \text{oui} & \frac{-\alpha B I}{h + j(m\omega - \frac{k}{\omega})} & -\vec{e}_z & \textcircled{d} & \frac{dv(t)}{dt} + \frac{B^2 \ell^2}{m r} v(t) = -\frac{B \ell E}{m r} & 0 & \\
 -i b B \vec{e}_x & -\frac{(Ba)^2}{m} i - R \frac{di}{dt} & \vec{0} & \text{non} & dS = r d\theta dr & \text{oui} & -i B 2\pi R N \vec{e}_z & \\
 0 & \frac{\sqrt{2}}{2} (\vec{e}_y + \vec{e}_z) & \textcircled{a} & \frac{dE_c}{dt} + \mathcal{P}_J & \text{non} & \textcircled{c} & -R i^2 & E - B a \dot{x} - R i \\
 \textcircled{a} & S \vec{e}_z & \textcircled{b} & -B v \ell & \textcircled{a} & \textcircled{c} & \frac{dE_c}{dt} + \frac{dE_p}{dt} + \mathcal{P}_f + \mathcal{P}_J & \frac{B S t}{\tau} \\
 B_0 \omega \sin(\omega t) \frac{r}{2} & \frac{d^2 i(t)}{dt^2} + \frac{r}{L} \frac{di(t)}{dt} + \frac{B^2 \ell^2}{m L} i(t) = 0 & & & -B \ell^2 & \textcircled{d} & \textcircled{a} & -\frac{E}{B \ell} \\
 \frac{\mu_0 N^2 a}{2\pi} \ln \left(\frac{d+a}{d} \right) & \frac{B S}{\tau} & 0 & -i a B \vec{e}_y & -B x_c \ell & B \pi R^2 \cos(\omega t) & \textcircled{b} & \\
 I B S \vec{e}_x & -\frac{\sqrt{2}}{2} (\vec{e}_y + \vec{e}_z) & -\frac{B S}{\tau} & B v \ell & \vec{e}_z & \textcircled{c} & x_0 + \frac{e}{B a} \left(t + \tau e^{-\frac{t}{\tau}} - \tau \right) & \\
 \textcircled{d} & \textcircled{c} & \text{non} & \vec{e}_y & \text{aucune} & \textcircled{d} & -I B S \vec{e}_z & \textcircled{a} & \textcircled{d} & i b B \vec{e}_x
 \end{array}$$

► Réponses et corrigés page 331

Ferromagnétisme

Prérequis

Théorème du moment cinétique. Formules trigonométriques :

- $\cos(\alpha + \beta) = \cos(\alpha) \cos(\beta) - \sin(\alpha) \sin(\beta)$
- $\sin(\alpha + \beta) = \cos(\alpha) \sin(\beta) + \sin(\alpha) \cos(\beta)$

Constantes utiles

→ Perméabilité magnétique du vide : $\mu_0 = 4\pi \times 10^{-7} \text{ T} \cdot \text{m} \cdot \text{A}^{-1}$

Moment magnétique

Entraînement 6.1 — Moment magnétique terrestre.



Un étudiant à Paris utilise son portable pour mesurer l'intensité du champ magnétique terrestre.

Il mesure $B_T = 5,1 \times 10^{-5} \text{ T}$.

Le noyau ferreux de la Terre peut être modélisé par un dipôle magnétique de moment magnétique \vec{M} que l'étudiant cherche à déterminer à partir de sa mesure.

Pour rappel : un dipôle magnétique $\vec{M} = M\vec{e}_z$ situé au centre O d'un repère, crée un champ magnétique dans le vide dont les composantes en coordonnées sphériques ont pour expression à grande distance du point O :

$$B_r = \frac{2\mu_0 M \cos \theta}{4\pi r^3} \quad B_\theta = \frac{\mu_0 M \sin \theta}{4\pi r^3} \quad B_\varphi = 0.$$

Si l'on se place à Paris, on a $\theta_P = 41^\circ$ et $R_T = 6370 \text{ km}$.

a) Le moment magnétique terrestre est dirigé du nord géographique vers le sud.

En adoptant la notation $\vec{M} = M\vec{e}_z$, M est-il :

- (a) positif? (b) négatif?

.....

b) Exprimer la norme du champ magnétique à Paris en fonction de M , μ_0 , θ_P et R_T .

.....

c) En déduire la valeur de M d'après la mesure de B_T .

.....

d) Prenez votre téléphone et trouvez une application qui permette de mesurer le champ magnétique terrestre à l'endroit exact où vous vous trouvez. On peut considérer que le rayon terrestre est le même chez vous qu'à Paris, et calculez M à partir de vos valeurs.

.....

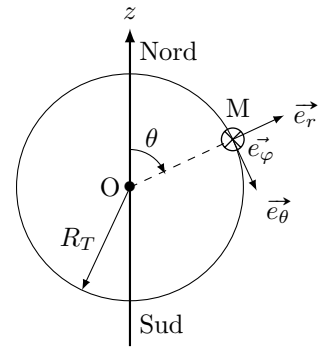

Entraînement 6.2 — Moment magnétique d'un électron.



Considérons un électron de charge $q = -e$ gravitant autour du noyau à la vitesse angulaire $\vec{\omega} = \omega \vec{e}_z$. Le rayon de son orbite circulaire est R .

Pour une boucle orientée (\mathcal{C}) , de surface S , parcourue par un courant I , on rappelle le moment magnétique associé $\vec{\mathcal{M}} = IS\vec{n}$ où \vec{n} est le vecteur unitaire normal à la surface, orienté en cohérence avec l'orientation de (\mathcal{C}) .

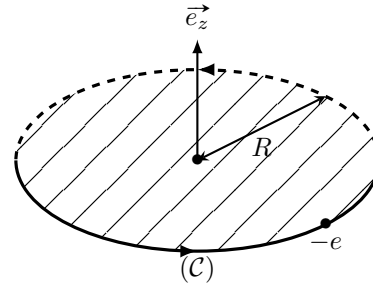

a) Exprimer l'intensité I de cette boucle de courant créée par le mouvement de l'électron en fonction des grandeurs e et ω

b) En déduire le moment magnétique $\vec{\mathcal{M}}$ associé à cette boucle de courant en fonction des grandeurs e , ω , R et du vecteur unitaire \vec{e}_z

Actions d'un champ magnétique sur un moment magnétique

Entraînement 6.3 — Équilibre d'un moment magnétique (I).



Nous plaçons un aimant de moment magnétique $\vec{\mathcal{M}} = \mathcal{M}\vec{u}$ ($\mathcal{M} > 0$) en O sur un plan horizontal dans un espace où règne un champ magnétique extérieur $\vec{B}_{\text{ext}} = B_{\text{ext}}\vec{e}_x$ uniforme et permanent ($B_{\text{ext}} > 0$)

L'action du champ magnétique \vec{B}_{ext} sur l'aimant est à l'origine de l'énergie potentielle $E_p = -\vec{\mathcal{M}} \cdot \vec{B}_{\text{ext}}$. Nous ferons l'hypothèse que le système est conservatif et que l'énergie potentielle de l'aimant se réduit à l'énergie potentielle créée par \vec{B}_{ext} .

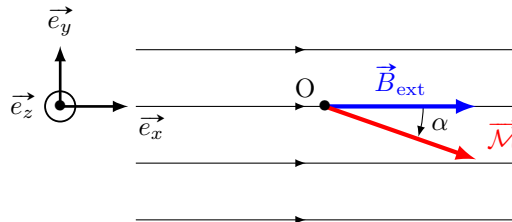

L'angle $\alpha = (\vec{e}_x, \vec{u})$ est tel que : $\alpha \in]-\pi, \pi]$.

a) Quelle est l'expression de l'énergie potentielle en fonction de \mathcal{M} , B_{ext} et α ?

.....

b) Déterminer la valeur de α (connaissant son domaine de définition) correspondant à la position d'équilibre stable de l'aimant.

.....

c) Déterminer la valeur de α (connaissant son domaine de définition) correspondant à la position d'équilibre instable de l'aimant.

.....

Entraînement 6.4 — Stabilité des positions d'équilibre.



Nous plaçons un aimant de moment magnétique $\vec{\mathcal{M}} = \mathcal{M}\vec{u}$ ($\mathcal{M} > 0$) et de moment d'inertie J par rapport à l'axe Oz dans un espace où règne un champ magnétique extérieur $\vec{B}_{\text{ext}} = B_{\text{ext}}\vec{e}_x$ uniforme et permanent ($B_{\text{ext}} > 0$).

L'aimant est alors le siège de l'action mécanique définie par :

- la force : $\vec{F} = (\vec{\mathcal{M}} \cdot \text{grad})\vec{B}_{\text{ext}}$
- le moment : $\vec{\Gamma} = \vec{\mathcal{M}} \wedge \vec{B}_{\text{ext}}$

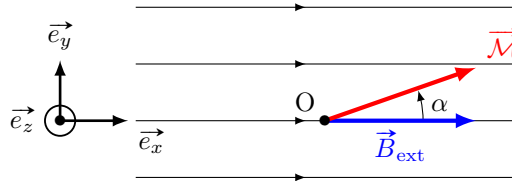

L'angle $\alpha = (\vec{e}_x, \vec{u})$ est tel que : $\alpha \in]-\pi, \pi]$.

Le seul moment non nul agissant sur l'aimant est le moment lié à l'action du champ magnétique \vec{B}_{ext} . Afin de trouver les positions d'équilibre stable et instable, nous appliquerons le théorème du moment cinétique.

a) Déterminer l'équation différentielle à laquelle α obéit ?

- (a) $J\ddot{\alpha} = \mathcal{M}B_{\text{ext}} \cos(\alpha)$
- (b) $J\ddot{\alpha} = -\mathcal{M}B_{\text{ext}} \cos(\alpha)$
- (c) $J\ddot{\alpha} = \mathcal{M}B_{\text{ext}} \sin(\alpha)$
- (d) $J\ddot{\alpha} = -\mathcal{M}B_{\text{ext}} \sin(\alpha)$

b) Déterminer les valeurs de α associées aux deux positions d'équilibre possibles.

c) Considérant une petite perturbation modifiant légèrement $\alpha_{\text{eq1}} = 0$, déterminer s'il s'agit d'une :

- (a) position d'équilibre stable
- (b) position d'équilibre instable

d) Considérant une petite perturbation modifiant légèrement $\alpha_{\text{eq2}} = \pi$, déterminer s'il s'agit d'une :

- (a) position d'équilibre stable
- (b) position d'équilibre instable

Entraînement 6.5 — Action d'un champ magnétique non uniforme.



Nous plaçons un aimant de moment magnétique $\vec{M} = M\vec{e}_x$ ($M > 0$) en un point M dans un espace où règne un champ magnétique extérieur $\vec{B}_{\text{ext}} = B(x)\vec{e}_x$ permanent ($B_{\text{ext}} > 0$).

L'aimant est alors le siège de l'action mécanique définie par :

- la force : $\vec{F} = (\vec{M} \cdot \text{grad})\vec{B}_{\text{ext}}$
- le moment : $\vec{\Gamma} = \vec{M} \wedge \vec{B}_{\text{ext}}$

a) Écrire l'expression de la force pour $B(x) = ax$.

.....

b) Écrire l'expression de la force pour $B(x) = bx^2$.

.....

c) Écrire l'expression de la force pour $B(x) = c \ln(x)$.

.....

d) Pour un champ magnétique non uniforme, la force tend-elle à déplacer l'aimant de moment magnétique $\vec{M} = M\vec{e}_x$ vers les zones :

- (a) de fort champ magnétique ?
- (b) de faible champ magnétique ?

.....

Milieux Linéaires Homogènes Isotropes (MLHI)

Entraînement 6.6 — Champs dans un circuit magnétique fermé.



L'utilisation de matériaux ferromagnétiques permet de réaliser des circuits magnétiques conduisant les lignes de champ magnétique.

On considère un matériau ferromagnétique rectangulaire fermé, représenté ci-dessous, de section S et de perméabilité magnétique μ . Il est entouré en sa partie gauche par un bobinage composé de N spires parcouru par un courant $i > 0$.

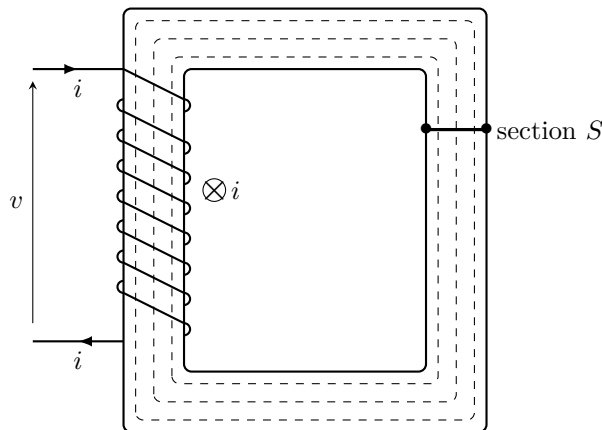

a) Parmi les propositions suivantes, lesquelles sont correctes pour expliquer ce qu'il se passe à l'intérieur du matériau ferromagnétique ?

- (a) Les lignes de champ magnétique sont orthogonales aux surfaces extérieures du matériau ferromagnétique.
- (b) Les lignes de champ magnétique sont parallèles aux surfaces extérieures du matériau ferromagnétique.
- (c) Les lignes de champ magnétique sont canalisées par le matériau ferromagnétique.
- (d) Les lignes de champ magnétique fuient le matériau ferromagnétique.

.....

b) Parmi les propositions suivantes, lesquelles sont correctes pour expliquer la formes des lignes de champ ?

- (a) Les lignes de champ magnétique forment des cercles contenus dans le matériau ferromagnétique.
- (b) Les lignes de champ magnétique forment des cercles qui sortent du matériau ferromagnétique.
- (c) Les lignes de champ magnétique forment des boucles qui sortent du matériau ferromagnétique.
- (d) Les lignes de champ magnétique forment des rectangles contenus dans le matériau ferromagnétique.

.....

c) En considérant une ligne de champ moyenne d'un tube de champ à l'intérieur du matériau ferromagnétique, écrire le théorème d'Ampère.

.....

d) Si la longueur ℓ du circuit magnétique est très grande devant \sqrt{S} , on peut considérer \vec{B} uniforme sur la section S du matériau.

Comment se simplifie alors le théorème d'Ampère pour relier la norme B du champ magnétique et i ?

.....

e) On rappelle que le flux de \vec{B} à travers une section S orientée vaut $\Phi = \iint_S \vec{B} \cdot d\vec{S}$.

Exprimer le flux de \vec{B} à travers la section du ferromagnétique orientée dans le même sens que les lignes de champ.

.....

f) Exprimer la force magnétomotrice $f_{mm} = Ni$ en fonction de Φ .

.....

g) Exprimer enfin la reluctance \mathcal{R} rapport entre la fmm et le flux de \vec{B} .

.....

Entraînement 6.7 — Susceptibilité magnétique et MLHI.



Pour un MLHI, l'aimantation est proportionnelle à l'excitation magnétique :

$$\vec{M} = \chi_m \vec{H}$$

avec χ_m la **susceptibilité magnétique** du matériau (sans dimension).

On rappelle que $\vec{B} = \mu_0(\vec{H} + \vec{M})$ et l'énergie potentielle volumique d'interaction e_p entre le MLHI caractérisé par son aimantation \vec{M} (que l'on peut considérer comme un moment magnétique volumique) et le champ \vec{B} vaut $e_p = -\vec{M} \cdot \vec{B}$.

a) Quelle est la relation entre \vec{B} et \vec{H} ?

(a) $\vec{H} = \mu_0(1 + \chi_m)\vec{B}$

(c) $\vec{B} = \chi_m(1 + \mu_0)\vec{H}$

(b) $\vec{B} = \mu_0(1 + \chi_m)\vec{H}$

(d) $\vec{B} = \mu_0\chi_m\vec{H}$

b) Exprimer e_p en fonction de χ_m , μ_0 et B .

c) Pour un milieu diamagnétique, on a $\chi_m < 0$ et $|\chi_m| \ll 1$.

Un tel matériau est-il attiré vers les zones :

(a) de fort champ magnétique ?

(b) de faible champ magnétique ?

Réponses mélangées

(b) $\frac{c}{x} \mathcal{M} \vec{e}_x$ $\frac{\ell}{\mu S} \Phi$ $B = \frac{\mu N i}{\ell}$ 0 $\frac{\mu S}{\ell} N i$ $\frac{\ell}{\mu S}$ (d)

$\mathcal{M} a \vec{e}_x$ (b) et (c) $-\frac{e\omega}{2} R^2 \vec{e}_z$ (b) $\oint_{\Gamma} \vec{H} \cdot d\vec{\ell} = N i$ 0, π π

(b) (b) $-\mathcal{M} B_{\text{ext}} \cos(\alpha)$ (d) $\frac{-e\omega}{2\pi}$ $\frac{\mu_0 |\mathcal{M}|}{4\pi R_T^3} \sqrt{4 \cos^2 \theta_P + \sin^2 \theta_P}$

$2 \mathcal{M} b x \vec{e}_x$ (a) $-\chi_m \frac{B^2}{\mu_0(1 + \chi_m)}$ (a) $-8,0 \times 10^{22} \text{ A} \cdot \text{m}^2$

► Réponses et corrigés page 339

Ondes électromagnétiques I

Prérequis

Pour une onde plane progressive monochromatique : $\lambda = c/f$ et $f = 1/T$.
Équations de Maxwell dans le vide :

$$\operatorname{div} \vec{E} = 0 \quad (\text{Maxwell-Gauss})$$

$$\operatorname{div} \vec{B} = 0 \quad (\text{Maxwell-Thomson})$$

$$\operatorname{rot} \vec{E} = -\frac{\partial \vec{B}}{\partial t} \quad (\text{Maxwell-Faraday})$$

$$\operatorname{rot} \vec{B} = \mu_0 \varepsilon_0 \frac{\partial \vec{E}}{\partial t} \quad (\text{Maxwell-Ampère})$$

Formules d'analyse vectorielle, en coordonnées cartésiennes :

$$\operatorname{div} \vec{A} = \frac{\partial A_x}{\partial x} + \frac{\partial A_y}{\partial y} + \frac{\partial A_z}{\partial z}$$

$$\operatorname{rot} \vec{A} = \left(\frac{\partial A_z}{\partial y} - \frac{\partial A_y}{\partial z} \right) \vec{e}_x + \left(\frac{\partial A_x}{\partial z} - \frac{\partial A_z}{\partial x} \right) \vec{e}_y + \left(\frac{\partial A_y}{\partial x} - \frac{\partial A_x}{\partial y} \right) \vec{e}_z$$

$$\Delta \vec{A} = \Delta A_x \vec{e}_x + \Delta A_y \vec{e}_y + \Delta A_z \vec{e}_z$$

$$\Delta v = \frac{\partial^2 v}{\partial x^2} + \frac{\partial^2 v}{\partial y^2} + \frac{\partial^2 v}{\partial z^2}$$

Constantes utiles

→ Célérité de la lumière dans le vide : $c = 3,00 \times 10^8 \text{ m} \cdot \text{s}^{-1}$

→ Perméabilité magnétique du vide : $\mu_0 = 4\pi \times 10^{-7} \text{ H} \cdot \text{m}^{-1}$

→ Permittivité du vide : $\varepsilon_0 = 9 \times 10^{-12} \text{ F} \cdot \text{m}^{-1}$

Calculs numériques

Entraînement 7.1 — Fréquence, longueur d'onde, vitesse de propagation.



Calculer, avec un chiffre significatif, les grandeurs suivantes :

a) la vitesse de propagation des ondes électromagnétique dans le vide $c = \frac{1}{\sqrt{\mu_0 \varepsilon_0}} \dots$

b) La fréquence f d'une onde de longueur d'onde dans le vide $\lambda = 600 \text{ nm} \dots$

c) La longueur d'onde dans le vide d'une onde de fréquence $f = 3 \text{ GHz} \dots$

d) La période d'une onde de longueur d'onde dans le vide $\lambda = 3 \text{ pm} \dots$

(🧮) Entraînement 7.2 — Combat de grandeurs (I).



On considère un pointeur LASER émettant une onde représentée par son champ électromagnétique

$$\vec{E}(M, t) = E_0 \cos(\omega t - kx) \vec{e}_z \quad \text{et} \quad \vec{B}(M, t) = -\frac{E_0}{c} \cos(\omega t - kx) \vec{e}_y,$$

avec $E_0 = 100 \text{ V} \cdot \text{m}^{-1}$ et une ampoule classique à filament de puissance lumineuse égale à 100 W.

Le faisceau LASER est un cylindre de section $S = 1,0 \text{ mm}^2$.

a) Expliciter la puissance moyenne surfacique $\langle P \rangle = \left\langle \iint \vec{\Pi} \cdot d\vec{S} \right\rangle$, avec $\vec{\Pi} = \frac{\vec{E} \wedge \vec{B}}{\mu_0}$.

On rappelle que $\langle \cos^2(\alpha) \rangle = 1/2$ si α dépend du temps

b) Calculer numériquement la puissance moyenne du LASER

c) Qui de l'ampoule classique ou du LASER est le plus puissant en moyenne?

(🧮) Entraînement 7.3 — Combat de grandeurs (II).



On souhaite comparer le champ magnétique terrestre égal à $5 \times 10^{-5} \text{ T}$ à une onde radiofréquence représentée par son champ magnétique $\vec{B}(M, t) = B_0 \cos(\omega t - kx) \vec{e}_z$, de puissance moyenne 1 W.

Le faisceau a une section $S = 1 \text{ m}^2$. On rappelle que dans ce cas $B_0 = \frac{E_0}{c}$ où E_0 est la norme du champ électrique de l'onde plane.

a) Exprimer B_0 en fonction de la puissance moyenne rayonnée $\langle P \rangle = \frac{E_0^2 S}{2\mu_0 c}$

b) Que dire du champ magnétique de l'onde radiofréquence?

a) Il est plus intense que le champ terrestre.

c) Il est du même ordre de grandeur que le champ terrestre.

b) Il est moins intense que le champ terrestre.

.....

Dérivées partielles et opérateurs

(🧮) Entraînement 7.4 — Calculs de dérivées partielles (I).



On considère le champ électrique suivant : $\vec{E}(M, t) = E_0 \cos(\omega t - kx) \vec{e}_z$. Calculer

a) $\frac{\partial \vec{E}}{\partial t}$

d) $\frac{\partial^2 \vec{E}}{\partial x^2}$

b) $\frac{\partial \vec{E}}{\partial x}$

e) $\frac{\partial^2 \vec{E}}{\partial t^2}$

c) $\frac{\partial \vec{E}}{\partial z}$

Entraînement 7.5 — Calculs de dérivées partielles (II).



On considère le champ magnétique suivant : $\vec{B}(M, t) = B_0 \sin\left(\frac{\pi y}{a}\right) \cos(\omega t - kx) \vec{e}_z$. Calculer

- a) $\frac{\partial \vec{B}}{\partial t}$
- b) $\frac{\partial \vec{B}}{\partial x}$
- c) $\frac{\partial \vec{B}}{\partial y}$
- d) $\frac{\partial^2 \vec{B}}{\partial t^2}$
- e) $\frac{\partial^2 \vec{B}}{\partial x^2}$
- f) $\frac{\partial^2 \vec{B}}{\partial y^2}$

Entraînement 7.6 — Calculs d'opérateurs vectoriels (I).



On considère le champ électrique suivant : $\vec{E}(M, t) = E_0 \cos(\omega t - kx) \vec{e}_z$. Calculer

- a) $\text{div } \vec{E}$
- b) $\vec{\text{rot}} \vec{E}$
- c) $\vec{\Delta} \vec{E}$

Entraînement 7.7 — Calculs d'opérateurs vectoriels (I).



On considère le champ électrique $\vec{E}(M, t)$ dont les composantes sont données par

$$E_x = 0$$

$$E_y = E_0 \cos\left(\frac{\pi y}{a}\right) \cos(\omega t - kz)$$

$$E_z = \alpha E_0 \sin\left(\frac{\pi y}{a}\right) \cos(\omega t - kz).$$

Calculer :

- a) $\text{div } \vec{E}$
- b) $\vec{\text{rot}} \vec{E}$
- c) $\vec{\Delta} \vec{E}$

Entraînement 7.8 — Équation de propagation.



On cherche dans cet entraînement à démontrer l'équation de propagation des ondes électromagnétiques dans le vide. On rappelle pour cela la formule du double rotationnel d'un vecteur \vec{A} :

$$\vec{\text{rot}}(\vec{\text{rot}} \vec{A}) = \vec{\text{grad}}(\text{div} \vec{A}) - \Delta \vec{A}.$$

a) En utilisant l'équation de Maxwell-Faraday puis celle de Maxwell-Ampère, on montre que

$$\vec{\text{rot}}(\vec{\text{rot}} \vec{E}) = \alpha \frac{\partial^2 \vec{E}}{\partial t^2}.$$

Quelle est l'expression de α ?

- a) $\alpha = \mu_0 \varepsilon_0$
 b) $\alpha = \frac{1}{\mu_0 \varepsilon_0}$
 c) $\alpha = -\mu_0 \varepsilon_0$

.....

b) En utilisant l'équation de Maxwell-Gauss et la formule du double rotationnel, établir une seconde expression de $\vec{\text{rot}}(\vec{\text{rot}} \vec{E})$

c) En égalisant les expressions de $\vec{\text{rot}}(\vec{\text{rot}} \vec{E})$ obtenues aux questions précédentes, on obtient l'équation de d'Alembert $\Delta \vec{E} = \frac{1}{c^2} \frac{\partial^2 \vec{E}}{\partial t^2}$.

Exprimer c en fonction de ε_0 et μ_0

Solutions de l'équation de propagation

Entraînement 7.9 — Représentation d'un signal.



On considère trois signaux :

- signal n° 1 :

$$E(x_0, t) = 2 + \cos\left(2\pi \frac{t}{T_1}\right) \text{ avec } T_1 = 5 \text{ s}$$
- signal n° 2 :

$$E(x_0, t) = 0,5 \cos\left(2\pi \frac{t}{T_2} + \frac{\pi}{2}\right) \text{ avec } T_2 = 4 \text{ s}$$
- signal n° 3 :

$$E(x_0, t) = 0,5 \cos\left(2\pi \frac{t}{T_3} + \frac{\pi}{2}\right) \text{ avec } T_3 = 2,5 \text{ s}$$

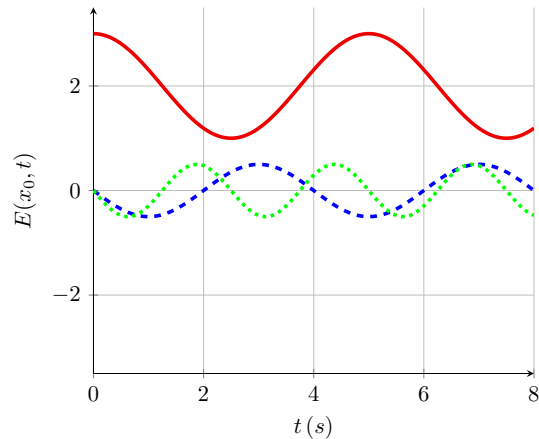

On donne ci-contre leurs représentations graphiques (à x_0 fixé, en fonction du temps).

a) À quel signal la courbe en traits pleins est-elle associée?

b) À quel signal la courbe en tirets est-elle associée?

c) À quel signal la courbe en pointillés est-elle associée?

Entraînement 7.10 — Caractérisation d'une onde.



Dans chaque cas, dire si l'onde représentée est progressive (c'est-à-dire de la forme $f(x - ct)$ ou $g(x + ct)$) et/ou harmonique (dont la dépendance temporelle sinusoidale).

a)

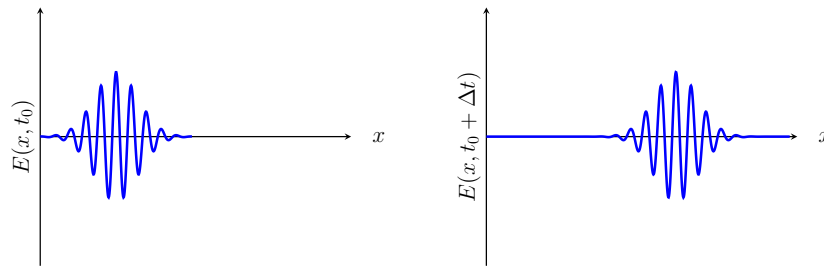

.....

b)

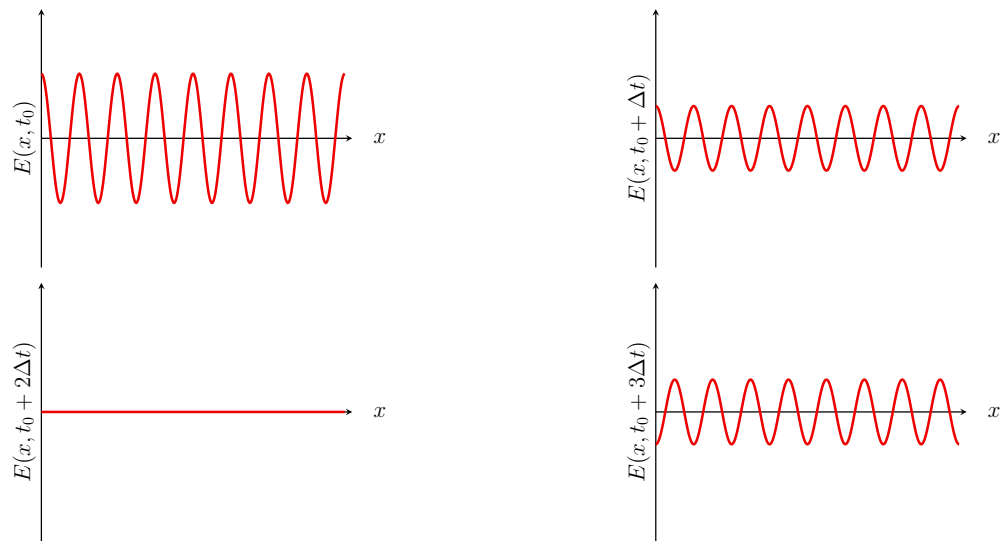

.....

c)

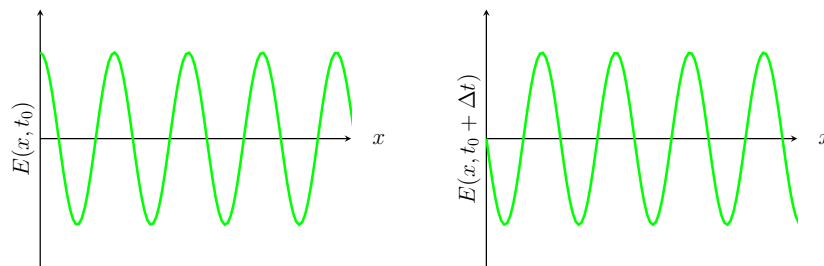

.....

Entraînement 7.11 — Onde représentée par son champ magnétique.



On étudie une onde électromagnétique dont le champ magnétique s'écrit :

$$\vec{B}(M, t) = B_0 \exp(-(t/\tau - x/\delta)^2) \vec{u}_y$$

Choisir la représentation qui convient :

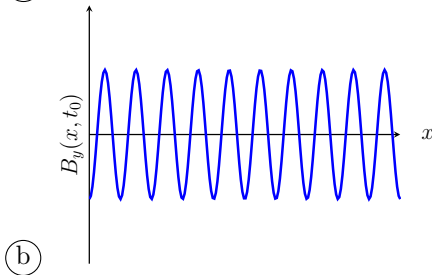
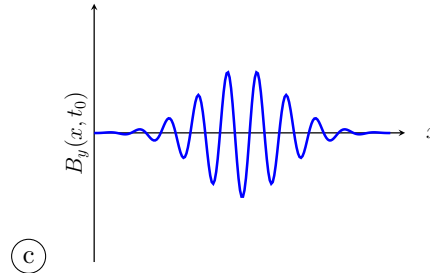
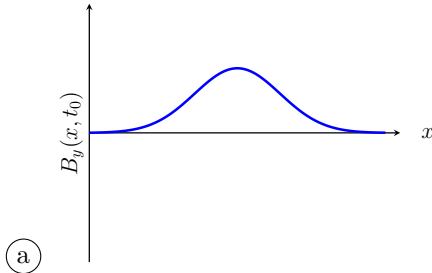

Entraînement 7.12 — Onde électromagnétique dans un guide d'ondes.



Soit une onde électromagnétique, dont le champ électrique est donné par :

$$\vec{E} = E_0 \cos(\alpha z) \sin(\omega t - kx) \vec{e}_y$$

où E_0 et α sont des constantes. On rappelle l'équation de propagation d'une onde électromagnétique dans le vide, aussi appelée équation de d'Alembert :

$$\vec{\Delta} \vec{E} = \frac{1}{c^2} \frac{\partial^2 \vec{E}}{\partial t^2}$$

a) Calculer $\vec{\Delta} \vec{E}$

b) Calculer $\frac{\partial^2 \vec{E}}{\partial t^2}$, sans utiliser l'équation de d'Alembert

c) En utilisant l'équation de d'Alembert, exprimer k en fonction de ω , α et c

On rappelle qu'il y a dispersion si la vitesse de phase $v_\varphi = \frac{\omega}{k}$ de l'onde dépend de ω .

d) Y a-t-il dispersion ici?

Entraînement 7.13 — Onde sphérique progressive.



On considère le champ électrique sphérique suivant : $\vec{E}(r, t) = \frac{a}{r} \cos(\omega t - kr) \vec{e}_\theta$.

On rappelle l'expression du rotationnel en coordonnées sphériques :

$$\text{rot } \vec{A} = \frac{1}{r} \left(\frac{\partial(\sin \theta A_\varphi)}{\partial \theta} - \frac{\partial A_\theta}{\partial \varphi} \right) \vec{e}_r + \frac{1}{r} \left(\frac{1}{\sin(\theta)} \frac{\partial A_r}{\partial \varphi} - \frac{\partial(r A_\varphi)}{\partial r} \right) \vec{e}_\theta + \frac{1}{r} \left(\frac{\partial(r A_\theta)}{\partial r} - \frac{\partial A_r}{\partial \theta} \right) \vec{e}_\varphi.$$

a) Calculer le rotationnel du champ \vec{E} .

.....

b) En déduire le champ \vec{B} associé à l'aide de l'équation de Maxwell-Faraday.

.....

c) Indiquer les caractéristiques de la structure de ce champ électromagnétique :

- (a) L'onde est transverse.
- (b) L'onde est longitudinale.
- (c) Les vecteurs $(\vec{k}, \vec{E}, \vec{B})$ forment un trièdre direct.
- (d) Les vecteurs $(\vec{k}, \vec{E}, \vec{B})$ forment un trièdre indirect.
- (e) Les vecteurs $(\vec{B}, \vec{k}, \vec{E})$ forment un trièdre direct.

.....

On attend plusieurs réponses.

Entraînement 7.14 — Onde dans un guide d'ondes.



On considère le champ électrique suivant :

$$\vec{E}(x, z, t) = E_0 \sin\left(\frac{\pi x}{a}\right) \cos(\omega t - kz) \vec{e}_y.$$

a) Exprimer les valeurs de z pour lesquelles le champ \vec{E} s'annule.

.....

b) Exprimer les valeurs de x pour lesquelles le champ \vec{E} s'annule.

.....

Entraînement 7.15 — Onde plane en notation complexe.



On considère le champ électrique complexe polarisé rectilignement suivant :

$$\vec{E} = E_0 \exp(j(\omega t - k_x x - k_y y - k_z z)) \vec{e}_x \quad \text{et} \quad \vec{k} = k_x \vec{e}_x + k_y \vec{e}_y + k_z \vec{e}_z.$$

Calculer :

- a) la dérivée temporelle de \vec{E}
- b) la divergence de \vec{E}
- c) le rotationnel de \vec{E}
- d) le laplacien vectoriel de \vec{E}

Attribuer alors à chaque opération de dérivation ci-dessous l'expression qui lui est associée.

- (a) $-j\vec{k} \cdot \vec{E}$ (b) $-k^2 \vec{E}$ (c) $-j\vec{k} \wedge \vec{E}$ (d) $j\omega \vec{E}$
- e) $\frac{\partial \vec{E}}{\partial t}$ g) $\text{rot} \vec{E}$
- f) $\text{div} \vec{E}$ h) $\vec{\Delta} \vec{E}$

Entraînement 7.16 — Vitesse de phase et vitesse de groupe.



On considère une onde plane progressive harmonique pour laquelle la pulsation ω et le vecteur d'onde k vérifient la relation de dispersion $k^2 = \frac{\omega^2 - \omega_0^2}{c^2}$ où $\omega_0 < \omega$ une constante positive.

- a) Exprimer la vitesse de phase $v_\varphi = \frac{\omega}{k}$ de cette onde.
.....
- b) En différentiant l'expression de k^2 , exprimer la vitesse de groupe $v_g = \frac{d\omega}{dk}$ de cette onde.
.....

Puissance et énergie des ondes électromagnétiques

Le vecteur de Poynting $\vec{\Pi}$ et l'énergie volumique du champ w_{em} sont respectivement définis par :

$$\vec{\Pi} = \frac{\vec{E} \wedge \vec{B}}{\mu_0} \quad \text{et} \quad w_{em} = \frac{\epsilon_0 E^2}{2} + \frac{B^2}{2\mu_0}.$$



Entraînement 7.17 — Puissance d'une onde plane progressive.



On considère le champ électromagnétique plan progressif monochromatique suivant :

$$\vec{E}(y, t) = E_0 \cos(\omega t - ky) \vec{e}_z \quad \text{et} \quad \vec{B}(y, t) = \frac{E_0}{c} \cos(\omega t - ky) \vec{e}_x.$$

a) Calculer le vecteur de Poynting

b) Calculer l'énergie volumique électromagnétique

Entraînement 7.18 — Puissance d'une onde sphérique progressive.



On considère le champ électromagnétique sphérique suivant :

$$\vec{E}(r, t) = \frac{a}{r} \cos(\omega t - kr) \vec{e}_\theta \quad \text{et} \quad \vec{B}(r, t) = \frac{a}{cr} \cos(\omega t - kr) \vec{e}_\varphi.$$

a) Calculer le vecteur de Poynting

b) Calculer l'énergie volumique électromagnétique

c) Calculer la puissance rayonnée $P = \iint \vec{\Pi} \cdot \vec{dS}$ à travers une sphère de centre O et de rayon r .

.....

Entraînement 7.19 — Puissance d'une onde dans un guide d'ondes.



On considère le champ électromagnétique dans le vide suivant : $\vec{E}(x, z, t) = E_0 \sin\left(\frac{\pi x}{a}\right) \cos(\omega t - kz) \vec{e}_y$.

a) Calculer le champ \vec{B} associé à l'aide de l'équation de Maxwell-Faraday.

.....

b) Calculer le vecteur de Poynting.

c) Donner la moyenne temporelle du vecteur de Poynting.

On rappelle que $\langle \cos^2(\alpha) \rangle = \frac{1}{2}$ si α dépend du temps.

Réponses mélangées

$$\begin{aligned}
 & B_0 = \sqrt{\frac{2\mu_0 \langle P \rangle}{cS}} \quad \frac{ak}{r} \sin(\omega t - kr) \vec{e}_\varphi \quad \text{Progressive} \quad \frac{\varepsilon_0 a^2}{r^2} \cos^2(\omega t - kr) \\
 & k^2 E_0 \cos(\omega t - kx) \vec{e}_z \quad -jk_z \underline{E}_x \vec{e}_y + jk_y \underline{E}_x \vec{e}_z \quad \frac{E_0^2}{\mu_0} \sin\left(\frac{\pi x}{a}\right) \left[\frac{1}{c} \sin\left(\frac{\pi x}{a}\right) \cos^2(\omega t - kz) \vec{e}_z \right. \\
 & \quad \left. - \frac{\pi}{a\omega} \cos\left(\frac{\pi x}{a}\right) \cos(\omega t - kz) \sin(\omega t - kz) \vec{e}_x \right] \\
 \text{signal n}^\circ 2 \quad & 1 \times 10^{-5} \text{ W} \quad -\omega^2 \vec{E} \quad \text{signal n}^\circ 1 \quad 1 \times 10^{-1} \text{ m} \quad 4\pi\varepsilon_0 ca^2 \cos^2(\omega t - kr) \\
 & -jk_x \underline{E}_x \quad \text{(a), (c) et (e)} \quad -kE_0 \sin(\omega t - kx) \vec{e}_y \quad k^2 = \frac{\omega^2}{c^2} - \alpha^2 \\
 & \frac{E_0}{\omega} \left[-k \sin\left(\frac{\pi x}{a}\right) \cos(\omega t - kz) \vec{e}_x \right. \\
 & \quad \left. - \frac{\pi}{a} \cos\left(\frac{\pi x}{a}\right) \sin(\omega t - kz) \vec{e}_z \right] \quad j\omega \vec{E} \quad \text{(b)} \quad x = qa \quad -(\alpha^2 + k^2) \vec{E} \\
 v_g = c \sqrt{1 - \left(\frac{\omega_0}{\omega}\right)^2} \quad & \varepsilon_0 c E_0^2 \cos^2(\omega t - ky) \vec{e}_y \quad \text{(a)} \quad \text{Oui} \quad v_\varphi = \frac{c}{\sqrt{1 - \left(\frac{\omega_0}{\omega}\right)^2}} \quad -k^2 \vec{E} \\
 & \frac{ak}{\omega r} \cos(\omega t - kr) \vec{e}_\varphi \quad \text{(d)} \quad -\omega E_0 \sin(\omega t - kx) \vec{e}_z \quad -k^2 B_0 \sin\left(\frac{\pi y}{a}\right) \cos(\omega t - kx) \vec{e}_z \\
 & 5 \times 10^{14} \text{ Hz} \quad -\omega B_0 \sin\left(\frac{\pi y}{a}\right) \sin(\omega t - kx) \vec{e}_z \quad -\left(\frac{\pi}{a}\right)^2 B_0 \sin\left(\frac{\pi y}{a}\right) \cos(\omega t - kx) \vec{e}_z \\
 -\vec{\Delta} \vec{E} \quad & \frac{\pi}{a} B_0 \cos\left(\frac{\pi y}{a}\right) \cos(\omega t - kx) \vec{e}_z \quad \text{Progressive et harmonique} \quad \text{Ampoule classique} \\
 \vec{0} \quad & z = ct - (2p + 1) \frac{\lambda}{4} \quad \text{(c)} \quad 1 \times 10^{-20} \text{ s} \quad \frac{\varepsilon_0 c E_0^2}{2} \sin^2\left(\frac{\pi x}{a}\right) \vec{e}_z \quad \text{(b)} \\
 E_0 \cos\left(\frac{\pi y}{a}\right) \left(\frac{\pi}{a} \alpha \cos(\omega t - kz) \right. & \quad \left. - k \sin(\omega t - kz) \right) \vec{e}_x \quad 3 \times 10^8 \text{ m} \cdot \text{s}^{-1} \quad -E_0 \cos(\omega t - kz) \left(\left(\frac{\pi}{a}\right)^2 + k^2 \right) \times \\
 & \quad \left(\cos\left(\frac{\pi y}{a}\right) + \alpha \sin\left(\frac{\pi y}{a}\right) \right) \vec{e}_x \\
 E_0 \sin\left(\frac{\pi y}{a}\right) \left(-\frac{\pi}{a} \cos(\omega t - kz) \right. & \quad \left. + k \alpha \sin(\omega t - kz) \right) \quad -k^2 E_0 \cos(\omega t - kx) \vec{e}_z \quad -\omega^2 E_0 \cos(\omega t - kx) \vec{e}_z \\
 -\omega^2 B_0 \sin\left(\frac{\pi y}{a}\right) \cos(\omega t - kx) \vec{e}_z & \quad \frac{\varepsilon_0 ca^2}{r^2} \cos^2(\omega t - kr) \vec{e}_r \quad c = \frac{1}{\sqrt{\mu_0 \varepsilon_0}} \\
 \text{(a)} \quad 0 \quad \text{signal n}^\circ 3 \quad \text{(c)} & \quad \text{Stationnaire, donc} \\
 & \quad \text{non progressive et harmonique} \\
 \varepsilon_0 E_0^2 \cos^2(\omega t - ky) \quad & k B_0 \sin\left(\frac{\pi y}{a}\right) \sin(\omega t - kx) \vec{e}_z \quad \frac{E_0^2 S}{2\mu_0 c} \quad k E_0 \sin(\omega t - kx) \vec{e}_z
 \end{aligned}$$

► Réponses et corrigés page 342

Ondes électromagnétiques II

Prérequis

Maxwell-Gauss (M-G)

$$\text{div } \vec{E} = \frac{\rho}{\epsilon_0}$$

Maxwell-Thomson (M-T)

$$\text{div } \vec{B} = 0$$

Maxwell-Faraday (M-F)

$$\text{rot } \vec{E} = -\frac{\partial \vec{B}}{\partial t}$$

Maxwell-Ampère (M-A)

$$\text{rot } \vec{B} = \mu_0 \vec{j} + \epsilon_0 \mu_0 \frac{\partial \vec{E}}{\partial t}$$

Relation entre c , μ_0 et ϵ_0

$$\epsilon_0 \mu_0 c^2 = 1$$

Loi d'Ohm locale

$$\vec{j} = \gamma \vec{E}$$

Pour bien commencer



Entraînement 8.1 — Vecteurs orthogonaux ou colinéaires.



Dans chaque cas, déterminer si les vecteurs \vec{a} , \vec{b} et \vec{c} sont cohérents avec les équations fournies.

Répondre simplement par « oui » ou « non ».

a) $\vec{a} \cdot \vec{b} = 0$ et $\vec{a} \cdot \vec{c} = 0$

b) $\vec{a} \wedge \vec{b} = \vec{c}$

c) $\vec{a} \wedge \vec{b} = \vec{0}$ et $\vec{a} \cdot \vec{c} = 0$

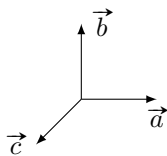

.....

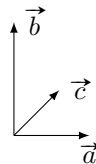

.....

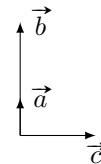

.....



Entraînement 8.2 — Dériver des exponentielles complexes.



Établir une relation de dispersion liant k à ω pour chaque équation différentielle.

On s'appuiera sur un champ électrique de la forme :

$$\vec{E}(z, t) = E_0 \exp[i(\omega t - kz)] \vec{e}_x.$$

a) $\frac{\partial \vec{E}}{\partial t} + \alpha \frac{\partial^2 \vec{E}}{\partial z^2} = \vec{0}$

b) $\frac{\partial^3 \vec{E}}{\partial t^3} + \alpha \frac{\partial^3 \vec{E}}{\partial z^3} + \beta \frac{\partial \vec{E}}{\partial t} = \vec{0}$

c) $\frac{\partial^2 \vec{E}}{\partial t^2} + \alpha \frac{\partial \vec{E}}{\partial z} + \beta \vec{E} = \vec{0}$

Entraînement 8.3 — Conservation de la charge.



On considère dans un plasma « dilué » une onde électromagnétique de fréquence suffisamment élevée, ce qui simplifie l'écriture de la densité volumique de courant en notation complexe $\vec{j} = \underline{\alpha}(\omega) \vec{E}$.

En régime sinusoïdal forcé, l'équation de conservation de la charge s'écrit $i\omega\rho + \text{div } \vec{j} = 0$.

- a) Établir une relation entre ρ , $\underline{\alpha}$ et ω
- b) En tenant compte de l'expression de la conductivité complexe $\underline{\alpha} = \frac{N e^2}{i m \omega}$ et en introduisant la pulsation plasma $\omega_p = \sqrt{\frac{N e^2}{m \epsilon_0}}$, établir une relation liant ω , ω_p et ρ

Entraînement 8.4 — Expression du vecteur d'onde.



On considère une onde plane progressive monochromatique polarisée rectilignement et caractérisée par le champ électrique complexe : $\vec{E} = E_0 \exp[i(\omega t - \underline{k} z)] \vec{e}_x$. On pose $\alpha_0 = \omega_p^2 \tau \epsilon_0 = \frac{\omega_p^2 \tau}{\mu_0 c^2}$.

Cette onde se propage dans un métal réel de conductivité α . On admet que la relation de dispersion est

$$\underline{k}^2 = \frac{\omega^2}{c^2} \left[1 + i \frac{\omega_p^2 \tau^2}{\omega \tau (1 - i \omega \tau)} \right].$$

Dans les différents cas, déterminer l'expression de \underline{k} .

- a) $\omega \ll \frac{1}{\tau} \ll \omega_p$ c) $\frac{1}{\tau} \ll \omega_p < \omega$
- b) $\frac{1}{\tau} \ll \omega < \omega_p$ d) $\frac{1}{\tau} \ll \omega_p \ll \omega$

 **Entraînement 8.5 — Vitesse de phase.**



Dans un milieu de propagation, les vitesses de phase v_φ et de groupe v_g d'une onde sont définies par

$$v_\varphi = \frac{\omega}{k'} \quad \text{et} \quad v_g = \frac{d\omega}{dk'},$$

où k' est la partie réelle du vecteur d'onde \underline{k} . Dans un plasma, la relation de dispersion s'écrit

$$\underline{k}^2 = \frac{\omega^2 - \omega_p^2}{c^2},$$

où ω_p est une constante.

- a) Exprimer la vitesse de phase v_φ lorsque $\omega > \omega_p$
- b) Exprimer la vitesse de groupe v_g lorsque $\omega > \omega_p$

Énergie et puissance



Entraînement 8.6 — Vecteur de Poynting et énergie du champ.



On considère un champ électromagnétique dans un milieu d'indice réel n défini par

$$\vec{E} = E_0 \cos(\omega t - kz) \vec{e}_x$$

et $\vec{B} = \frac{n}{c} E_0 \cos(\omega t - kz) \vec{e}_y.$

Le vecteur de Poynting $\vec{\Pi}$ et l'énergie volumique du champ w_{em} sont définis par

$$\vec{\Pi} = \frac{\vec{E} \wedge \vec{B}}{\mu_0} \quad \text{et} \quad w_{em} = \frac{\varepsilon_0 E^2}{2} + \frac{B^2}{2\mu_0}.$$

a) Exprimer le vecteur de Poynting

b) Exprimer la moyenne temporelle du vecteur de Poynting

c) Déterminer l'énergie volumique associée à l'onde

d) Exprimer la moyenne temporelle de l'énergie



Entraînement 8.7 — Puissance dans un conducteur.



On considère une onde dans un conducteur d'épaisseur de peau δ , de conductivité réelle γ , vérifiant

$$\vec{E} = E_0 e^{-\frac{x}{\delta}} \cos\left(\omega t - \frac{x}{\delta}\right) \vec{e}_y$$

et $\vec{B} = \frac{E_0}{\omega \delta} \exp\left(-\frac{x}{\delta}\right) \left[\sin\left(\omega t - \frac{x}{\delta}\right) + \cos\left(\omega t - \frac{x}{\delta}\right) \right] \vec{e}_z.$

Le vecteur de Poynting $\vec{\Pi}$ et la puissance volumique perdue par effet Joule p_J sont définis par

$$\vec{\Pi} = \frac{\vec{E} \wedge \vec{B}}{\mu_0} \quad \text{et} \quad p_J = \vec{j} \cdot \vec{E}.$$

a) Exprimer la moyenne du vecteur de Poynting.

.....

b) Exprimer la puissance moyenne perdue par effet Joule.

.....

Entraînement 8.8 — Vecteur de Poynting en notation complexe.



En notation complexe, la moyenne temporelle du vecteur de Poynting pour des ondes planes progressives monochromatiques est donnée par

$$\langle \vec{\Pi} \rangle = \frac{\text{Re}(\vec{E}^* \wedge \vec{B})}{2\mu_0},$$

où le symbole * désigne la conjugaison complexe. On considère un champ électromagnétique dans un milieu d'indice complexe \underline{n} défini par

$$\vec{E} = \underline{E}_0 \exp[i(\omega t - kz)] \vec{e}_x \text{ et } \vec{B} = \frac{n \underline{E}_0}{c} \exp[i(\omega t - kz)] \vec{e}_y.$$

Déterminer la moyenne du vecteur de Poynting

Manipuler les équations de Maxwell



Entraînement 8.9 — Relation de dispersion.



On considère l'équation de propagation complexe dans un plasma

$$\Delta \vec{E} - \frac{1}{c^2} \frac{\partial^2 \vec{E}}{\partial t^2} = \mu_0 \frac{\partial \vec{j}}{\partial t}.$$

Le champ électrique qui se propage dans le plasma vaut : $\vec{E} = E_0 \exp[i(\omega t - kz)] \vec{e}_x$ avec $\vec{k} = k \vec{e}_z$.

En tenant compte de l'expression du vecteur densité de courant $\vec{j} = \alpha \vec{E} = \frac{ne^2}{i\omega m} \vec{E}$, établir l'équation de dispersion, liant k , ω , c et $\omega_p^2 = \frac{ne^2}{m\epsilon_0}$.

.....

Entraînement 8.10 — Établir une équation d'onde.



On considère un milieu ohmique localement neutre tel que : $\rho = 0$ et $\vec{j} = \gamma \vec{E}$. On pourra utiliser la relation

$$\overrightarrow{\text{rot}}(\overrightarrow{\text{rot}} \vec{E}) = \overrightarrow{\text{grad}}(\text{div} \vec{E}) - \Delta \vec{E}.$$

a) Exprimer l'équation de Maxwell-Gauss modifiée.

.....

b) Exprimer l'équation de Maxwell-Faraday modifiée.

.....

c) Déterminer l'équation différentielle à laquelle \vec{E} obéit.

.....

Entraînement 8.11 — Vérification des équations de Maxwell (I).



Nous nous plaçons dans le vide ($\rho = 0$ et $\vec{j} = \vec{0}$) et nous supposons que \vec{E} et \vec{B} s'écrivent

$$\vec{E}(z, t) = E_0 \cos(\omega t - kz) \vec{e}_z$$

et $\vec{B}(z, t) = \frac{kE_0}{\omega} \cos(\omega t - kz) \vec{e}_x$ avec $k = \omega/c$.

- a) Le champ électrique vérifie-t-il l'équation de Maxwell-Gauss?
- b) Les champs électrique et magnétique vérifient-ils l'équation de Maxwell-Faraday?
- c) Les champs électrique et magnétique vérifient-ils l'équation de Maxwell-Ampère?
- d) Le champ magnétique vérifie-t-il l'équation de Maxwell-Thomson?

Entraînement 8.12 — Vérification des équations de Maxwell (II).



Nous nous plaçons dans un plasma avec

$$\vec{j}(z, t) = -i \frac{\epsilon_0 \omega_p^2}{\omega} \vec{E}(z, t), \quad \rho(z, t) = 0 \quad \text{et} \quad \vec{k} = \frac{\omega}{c} \sqrt{1 - \frac{\omega_p^2}{\omega^2}} \vec{e}_z$$

avec $\omega > \omega_p$ et nous supposons que

$$\vec{E}(z, t) = E_0 \exp[i(\omega t - kz)] \vec{e}_x$$

et $\vec{B}(z, t) = \frac{kE_0}{\omega} \exp[i(\omega t - kz)] \vec{e}_y$ avec $k = \omega/c$.

- a) Le champ électrique vérifie-t-il l'équation de Maxwell-Gauss?
- b) Les champs électrique et magnétique vérifient-ils l'équation de Maxwell-Faraday?
- c) Les champs électrique et magnétique vérifient-ils l'équation de Maxwell-Ampère?
- d) Le champ magnétique vérifie-t-il l'équation de Maxwell-Thomson?

Différentes familles d'ondes

Entraînement 8.13 — Onde progressive ou onde évanescente.



Nous nous intéressons à un champ électrique de la forme

$$\vec{E}(x, t) = E_0 \exp[i(\omega t - \underline{k}x)]\vec{e}_z \quad \text{avec} \quad \underline{k} = k' + ik''$$

où $k'' \leq 0$.

Pour chaque relation de dispersion, déterminer si le champ électrique se présente sous la forme d'une onde

- (a) progressive $\vec{E}(x, t) = E_0 \exp[i(\omega t - k'x)]\vec{e}_z$
- (b) évanescente $\vec{E}(x, t) = E_0 \exp(k''x) \exp(i\omega t)\vec{e}_z$
- (c) progressive atténuée $\vec{E}(x, t) = E_0 \exp(k''x) \exp[i(\omega t - k'x)]\vec{e}_z$

- a) $\underline{k}^2 = -i\frac{\omega}{c}$
- b) $\underline{k}^2 = \frac{\omega^2 - \omega_p^2}{c^2}$ avec $\omega > \omega_p$
- c) $\underline{k}^2 = \frac{\omega^2 - \omega_p^2}{c^2}$ avec $\omega < \omega_p$

Entraînement 8.14 — Courbes et expressions.



Dans chaque cas, relier à l'expression de \vec{E} fournie, la ou les courbes qui lui correspondent.

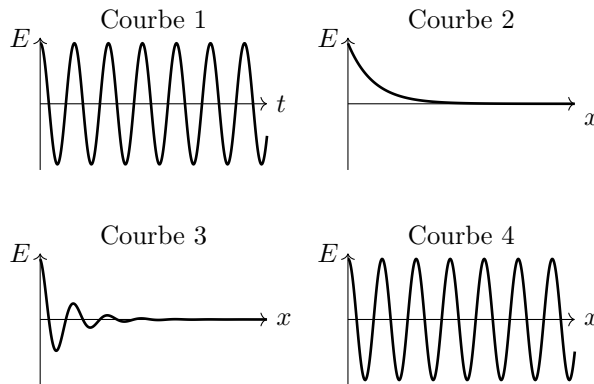

- a) $\vec{E}(x, t) = E_0 \cos(\omega t - kx)\vec{e}_z$
- b) $\vec{E}(x, t) = E_0 \cos(\omega t) \exp(-kx)\vec{e}_z$ avec $k > 0$
- c) $\vec{E}(x, t) = E_0 \cos(\omega t - k'x) \exp(-k''x)\vec{e}_z$ avec $k'' > 0$

Réflexion et transmission



Entraînement 8.15 — Coefficients de réflexion et transmission en amplitude.



On considère les champs $\{\vec{E}_i, \vec{B}_i\}$ dans le milieu d'indice n_1 en incidence normale sur un dioptre $x = 0$ produisant les champs réfléchis $\{\vec{E}_r, \vec{B}_r\}$ dans le milieu d'indice n_1 et transmis $\{\vec{E}_t, \vec{B}_t\}$ dans le milieu d'indice n_2 tels que :

$$\begin{cases} \vec{E}_i = E_0 \cos(\omega t - k_1 x) \vec{e}_y \\ \vec{B}_i = \frac{n_1 E_0}{c} \cos(\omega t - k_1 x) \vec{e}_z \end{cases} \quad \begin{cases} \vec{E}_r = r E_0 \cos(\omega t + k_1 x) \vec{e}_y \\ \vec{B}_r = -\frac{n_1 r E_0}{c} \cos(\omega t + k_1 x) \vec{e}_z \end{cases} \quad \begin{cases} \vec{E}_t = t E_0 \cos(\omega t - k_2 x) \vec{e}_y \\ \vec{B}_t = \frac{n_2 t E_0}{c} \cos(\omega t - k_2 x) \vec{e}_z \end{cases}$$

a) Les relations de continuité des champs entre les milieux 1 et 2 imposent $\vec{E}_1 = \vec{E}_2$ et $\vec{B}_1 = \vec{B}_2$.

En déduire deux relations entre r, t, n_1 et n_2

b) En déduire l'expression des coefficients r et t



Entraînement 8.16 — Coefficients de réflexion et transmission.



Un dioptre en $x = 0$ sépare du vide d'indice $n_1 = 1$ pour $x < 0$ d'un plasma d'indice réel n_2 pour $x > 0$. On rappelle les coefficients de réflexion et de transmission en amplitude (r, t)

$$\begin{cases} r = \frac{E_r(x=0)}{E_i(x=0)} = \frac{n_1 - n_2}{n_1 + n_2}, \\ t = \frac{E_t(x=0)}{E_i(x=0)} = \frac{2n_1}{n_1 + n_2}, \end{cases}$$

et en puissance (R, T)

$$R = |r|^2 \quad \text{et} \quad T = |t|^2 \frac{n_2}{n_1}.$$

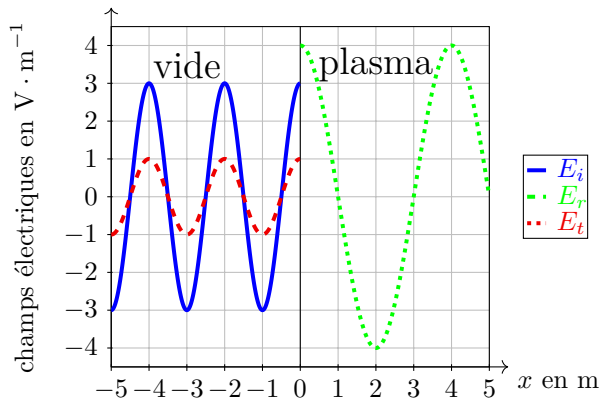

a) Donner la longueur d'onde dans chaque domaine

b) À l'aide du graphique, évaluer r et t

c) En déduire l'indice n_2 du plasma

d) Calculer les coefficients R et T

Entraînement 8.17 — Coefficients de réflexion et transmission en puissance.



En notation complexe, pour des ondes planes progressives monochromatiques de vecteur d'onde \vec{k}_1 perpendiculaire au champ électrique \vec{E} , le champ magnétique \vec{B} associé est

$$\vec{B} = \frac{\vec{k}_1 \wedge \vec{E}}{\omega},$$

et la moyenne temporelle du vecteur de Poynting est donnée par $\langle \vec{\Pi} \rangle = \frac{\text{Re}(\vec{E}^* \wedge \vec{B})}{2\mu_0}$.

On rappelle la relation d'analyse vectorielle $\vec{u} \wedge (\vec{v} \wedge \vec{w}) = (\vec{u} \cdot \vec{w})\vec{v} - (\vec{u} \cdot \vec{v})\vec{w}$.

a) Calculer la moyenne temporelle du vecteur de Poynting

Ce champ, en incidence normale sur un dioptré, donne lieu à un champ réfléchi de coefficient d'amplitude r de vecteur d'onde $-\vec{k}_1$ ainsi qu'à un champ transmis de coefficient d'amplitude t de vecteur d'onde \vec{k}_2 .

b) Exprimer les puissances réfléchie et transmise.

.....

c) En déduire l'expression de $R = -\frac{\langle \Pi_r \rangle}{\langle \Pi \rangle}$ et $T = \frac{\langle \Pi_t \rangle}{\langle \Pi \rangle}$

Réponses mélangées

$\frac{nE_0^2}{2\mu_0 c} \vec{e}_z$	$\pm i \frac{\omega}{c} \sqrt{\omega_p^2 - \omega^2}$	$\left\{ \begin{array}{l} r = \frac{n_1 - n_2}{n_1 + n_2} \\ t = \frac{2n_1}{n_1 + n_2} \end{array} \right.$	$\pm \frac{\sqrt{\omega^2 - \omega_p^2}}{c}$	oui
$i \omega \rho \left(1 - \frac{\omega_p^2}{\omega^2} \right) = 0$	oui	1 et 3	non	$\frac{1}{9}$ et $\frac{8}{9}$
$\frac{\gamma E_0^2}{2} e^{-\frac{2x}{\delta}}$	oui	$\underline{k} = \frac{\beta - \omega^2}{i\alpha}$	non	$\frac{\varepsilon_0 E_0^2}{2} (1 + n^2) \cos^2(\omega t - kz)$
$\Delta \vec{E} - \frac{1}{c^2} \frac{\partial^2 \vec{E}}{\partial t^2} = \mu_0 \gamma \frac{\partial \vec{E}}{\partial t}$	$\frac{ E ^2}{2\mu_0 \omega} \text{Re}(\vec{k}_1)$	oui	non	$-\frac{ E ^2 r ^2}{2\mu_0 \omega} \text{Re}(\vec{k}_1)$ $\frac{ E ^2 t ^2}{2\mu_0 \omega} \text{Re}(\vec{k}_2)$
oui	$\frac{ E_0 ^2}{2\mu_0 c} \text{Re}(n) \vec{e}_z$	$\frac{nE_0^2}{\mu_0 c} \cos^2(\omega t - kz) \vec{e}_z$	(c)	$\frac{1}{3}$ et $\frac{4}{3}$
$v_g = c \sqrt{1 - \frac{\omega_p^2}{\omega^2}}$	(b)	$\pm \frac{1+i}{\delta}$ avec $\delta = \sqrt{\frac{2}{\mu_0 \alpha \omega}}$	$\pm \frac{\omega}{c}$	$\rho \left(\frac{\alpha}{\varepsilon_0} + i\omega \right)$
$\frac{1}{2} \text{div} \vec{E} = 0$	$\left\{ \begin{array}{l} r + 1 = t \\ n_1 - r n_1 = t n_2 \end{array} \right.$	$\underline{k}^3 = \frac{\omega^3}{\alpha} - \frac{\beta}{\alpha} \omega$	$v_\varphi = \frac{c}{\sqrt{1 - \frac{\omega_p^2}{\omega^2}}}$	
1 et 4	1 et 2	oui	oui	(a) $ r ^2$ et $ t ^2 \text{Re}(\frac{k_2}{k_1})$
$\text{rot} \vec{B} = \mu_0 \gamma \vec{E} + \frac{1}{c^2} \frac{\partial \vec{E}}{\partial t}$	$\frac{\varepsilon_0 E_0^2}{4} (1 + n^2)$	oui	$k^2 = \frac{\omega^2 - \omega_p^2}{c^2}$	$\underline{k}^2 = \frac{i\omega}{\alpha}$

► Réponses et corrigés page 348

Outils mathématiques pour la diffusion

Prérequis

Expression des surfaces usuelles (disque, sphère,...)

Expression des volumes usuels (parallélépipède, cylindre, sphère,...)

Pour bien commencer

Entraînement 9.1 — Calculs de volumes.



Dans chacun des cas suivants, exprimer le volume du solide en fonction des données.

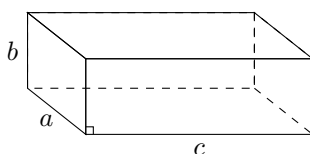

Volume a)

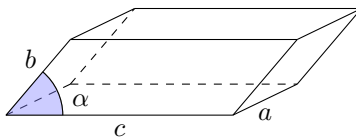

Volume b)

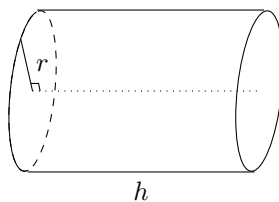

Volume c)

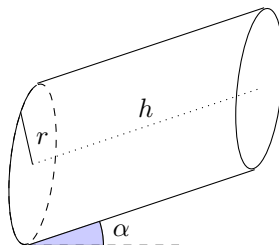

Volume d)

a)

b)

c)

d)

Entraînement 9.2 — Signe des dérivées partielles.



On considère la fonction de deux variables $f(x, y)$ représentée ci-contre. On étudie le signe des dérivées partielles au niveau des points A et B.

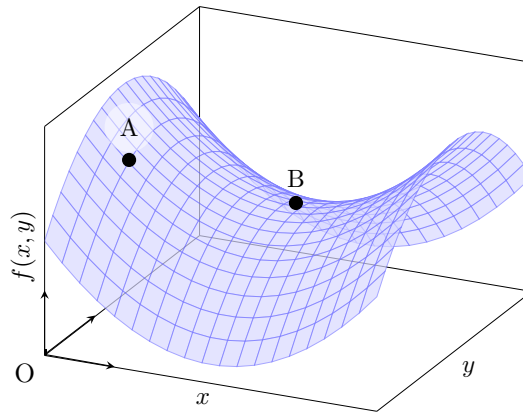

a) Quel est le signe de la dérivée partielle d'ordre 1 de f par rapport à x au point A, notée $\frac{\partial f}{\partial x}(A)$?

.....

b) Quel est le signe de la dérivée partielle d'ordre 1 de f par rapport à y au point A, notée $\frac{\partial f}{\partial y}(A)$?

.....

On s'intéresse maintenant au comportement de f au voisinage du point B. Pour chacune des questions suivantes, choisir la bonne réponse.

c)

(a) $\frac{\partial f}{\partial x}(B) > 0$

(c) $\frac{\partial f}{\partial x}(B) < 0$

(b) $\frac{\partial f}{\partial x}(B) = 0$

.....

e)

(a) $\frac{\partial^2 f}{\partial x^2}(B) > 0$

(c) $\frac{\partial^2 f}{\partial x^2}(B) < 0$

(b) $\frac{\partial^2 f}{\partial x^2}(B) = 0$

.....

d)

(a) $\frac{\partial f}{\partial y}(B) > 0$

(c) $\frac{\partial f}{\partial y}(B) < 0$

(b) $\frac{\partial f}{\partial y}(B) = 0$

.....

f)

(a) $\frac{\partial^2 f}{\partial y^2}(B) > 0$

(c) $\frac{\partial^2 f}{\partial y^2}(B) < 0$

(b) $\frac{\partial^2 f}{\partial y^2}(B) = 0$

.....

Entraînement 9.3 — Volume d'un cône.



Le volume d'un cône de hauteur h et dont le rayon de la base est r vaut $V(r, h) = \frac{\pi r^2 h}{3}$.

a) Quelle est l'expression de $\frac{\partial V}{\partial r}(r, h)$?

b) Quelle est l'expression de $\frac{\partial V}{\partial h}(r, h)$?

On souhaite comparer l'influence d'une même variation dh de h ou de r sur la valeur du volume V .

c) À quelle condition sur h et r a-t-on $\frac{\partial V}{\partial h}(r, h) > \frac{\partial V}{\partial r}(r, h)$?

(a) $h/3 < r$

(b) $h < r$

(c) $2h < r$

(d) $3h < r$

.....

 **Entraînement 9.4 — Fabrication d'une casserole.**



Les questions de cet entraînement ne concernent pas le manche de la casserole et ne concernent donc que la partie principale de la casserole. L'épaisseur de la tôle utilisée pourra être négligée.

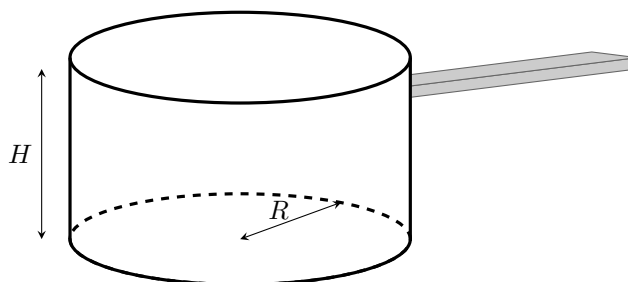

Un industriel souhaite fabriquer une casserole à partir de plaques de métal d'épaisseur constante.

a) Pour cela, quelle surface de tôle $S(R, H)$ doit-il utiliser ?

- (a) $S(R, H) = 2\pi R^2 + \pi RH$
- (b) $S(R, H) = \pi H^2 + 2\pi RH$
- (c) $S(R, H) = \pi R^2 + 2\pi RH$
- (d) $S(R, H) = 2\pi H^2 + \pi RH$

.....

b) Que vaut le volume utile $V(R, H)$?

- (a) $V(R, H) = 2\pi R^2 H$
- (b) $V(R, H) = \pi R^2 H$

.....

c) Exprimer $S(R, V)$ la surface de tôle que l'on doit utiliser pour fabriquer la casserole en fonction du rayon R et du volume V .

.....

Le fabricant souhaite fabriquer une casserole de volume $V = V_0$ donné, tout en minimisant la quantité de tôle utilisée.

d) Il cherche donc une géométrie qui vérifie :

- (a) $\frac{dS}{dR}(R, V_0) = 0$
- (b) $\frac{\partial S}{\partial R}(R, V_0) = 0$

.....

e) Déterminer l'expression de V_0 en fonction de R , puis celle de H en fonction de R permettant de minimiser la surface de tôle utilisée.

- (a) $V_0 = \pi R^3$
- (b) $V_0 = 2\pi R^3$
- (c) $H = R$
- (d) $H = 2R$

.....

**Entraînement 9.5 — Quelques équations différentielles (I).**

Résoudre les équations différentielles suivantes en tenant compte des conditions aux limites.

Les quantités n_0, n_1, j_0 et p sont des constantes.

a) $\frac{\partial^2 n}{\partial x^2}(x, t) = 0$ avec $\begin{cases} n(0, t) = n_0 \\ \frac{\partial n}{\partial x}(0, t) = j_0 \end{cases}$

b) $\frac{\partial^2 n}{\partial x^2}(x, t) = 0$ avec $\begin{cases} n(0, t) = n_0 \\ n(L, t) = n_1 \end{cases}$

c) $\frac{\partial^2 n}{\partial x^2}(x, t) = p$ avec $\begin{cases} n(0, t) = n_0 \\ n(L, t) = n_0 \end{cases}$

**Entraînement 9.6 — Quelques équations différentielles (II).**

Résoudre les équations différentielles suivantes en tenant compte des conditions initiales (τ, n_0, n_c, p et L sont des constantes) :

a) $\frac{\partial n}{\partial t}(x, t) = \frac{n}{\tau}$ avec $n(x, 0) = n_0$

b) $\frac{\partial n}{\partial t}(x, t) = -\frac{n^2}{n_c \tau}$ avec $n(x, 0) = n_0$

c) $\frac{\partial n}{\partial t}(x, t) = -\frac{n}{\tau} + p$ avec $n(x, 0) = n_0 \left(1 - \frac{x}{L}\right)$

Réponses mélangées

$\frac{2\pi r h}{3}$ $n(x, t) = j_0 x + n_0$ $n_0 \left(1 - \frac{x}{L}\right) \exp\left(-\frac{t}{\tau}\right) + p\tau \left(1 - \exp\left(-\frac{t}{\tau}\right)\right)$ $\pi r^2 h \cos(\alpha)$

$abc \sin(\alpha)$ (b) $n(t) = \frac{n_0}{1 + \frac{n_0 t}{n_c \tau}}$ (a) (c) $n(x, t) = \frac{n_1 - n_0}{L} x + n_0$

(c) (b) $n(x, t) = n_0 \exp\left(\frac{t}{\tau}\right)$ négatif $\pi r^2 h$ $\frac{\pi r^2}{3}$ abc

positif (a) et (c) (b) (c) (b) $\pi R^2 + 2\frac{V}{R}$ $\frac{p}{2} x(x - L) + n_0$

► Réponses et corrigés page 354

Diffusion particulaire

Prérequis

Équation d'état des gaz parfaits ($PV = nRT$).

Expression des surfaces usuelles (disque, sphère,...)

Expression des volumes usuels (parallélépipède, cylindre, sphère,...)

Constantes utiles

→ Nombre d'Avogadro : $\mathcal{N}_A = 6,02 \times 10^{23} \text{ mol}^{-1}$

Dans toute cette fiche, les caractéristiques du matériau homogène et isotrope étudié seront notées :

- D : le coefficient de diffusivité ($\text{m}^2 \cdot \text{s}^{-1}$),
- n : le nombre de particules par unité de volume (nombre de particules $\cdot \text{m}^{-3}$).

Pour évaluer les ordres de grandeur caractéristiques du phénomène, on notera :

- τ : la durée caractéristique (s),
- L : la longueur caractéristique (m).

Flux de particules



Entraînement 10.1 — Flux de particules à travers une surface élémentaire.



On considère des particules de vitesse \vec{v} traversant un élément de surface $d\vec{S}$ faisant un angle θ avec \vec{v} .

Le nombre de particules par unité de volume est noté $n(M, t)$. On souhaite évaluer le nombre (algébrique) de particules traversant la surface $d\vec{S}$ orientée.

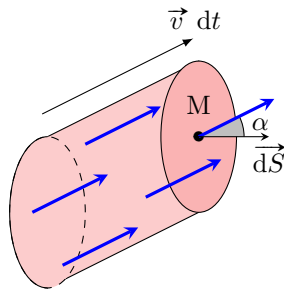

a) Exprimer le volume élémentaire $d\tau$, où se situaient initialement les particules traversant la surface considérée, entre t et $t + dt$ en fonction de $d\vec{S}$, \vec{v} et dt .

.....

b) En déduire le nombre d^2N de particules traversant la surface considérée entre t et $t + dt$ en fonction de n , $d\vec{S}$, \vec{v} et dt .

.....

Le flux de particules à travers une surface orientée donnée est le nombre algébrique de particules traversant cette surface par unité de temps.

c) En déduire le flux élémentaire $d\Phi$ de particules à travers $d\vec{S}$

Le vecteur densité volumique de courant de particules \vec{j} est défini par $d\Phi = \vec{j} \cdot d\vec{S}$.

d) Déduire des questions précédentes l'expression de \vec{j}

e) Quelle est l'unité de la norme de \vec{j} ?

 **Entraînement 10.2 — Flux de particules à travers des surfaces mésoscopiques.** ⌚ ⌚ ⌚ ⌚

On note $n(M, t)$ le nombre de particules par unité de volume en M à l'instant t et $\vec{j}(M, t)$ le vecteur densité volumique de flux de particules en M à l'instant t .

On se place dans le cas d'une diffusion unidimensionnelle le long de l'axe cartésien (Ox) , pour laquelle on a $n = n(x, t)$. La loi de Fick s'écrit donc

$$\vec{j}(x, t) = -D \overrightarrow{\text{grad}}(n) = -D \frac{dn}{dx} \vec{e}_x = j(x, t) \vec{e}_x.$$

On souhaite évaluer les transferts de particules entre la tranche de section S comprise entre x et $x + dx$ et l'extérieur :

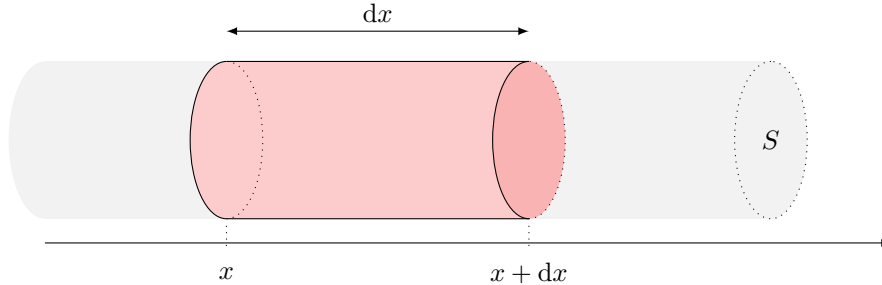

a) Exprimer le transfert de particules algébriquement reçu par la tranche en x entre t et $t + dt$.

- (a) $j(x, t)S dt$
- (b) $-j(x, t)S dt$
- (c) 0

b) Exprimer le transfert de particules algébriquement reçu par la tranche en $x + dx$ entre t et $t + dt$.

- (a) $j(x + dx, t)S dt$
- (b) $-j(x + dx, t)S dt$
- (c) 0

c) Exprimer le transfert de particules algébriquement reçu par la tranche au niveau de la paroi latérale entre t et $t + dt$. On notera ℓ le périmètre de la section.

- (a) $j(x)\ell dx dt$
- (b) $-j(x)\ell dx dt$
- (c) 0
- (d) $j(x + dx)\ell dx dt$
- (e) $-j(x + dx)\ell dx dt$

d) En déduire le transfert de particules total algébriquement reçu par la tranche.



Entraînement 10.3 — Flux de particules à travers une surface macroscopique.



On considère un volume V délimité par une surface fermée S orientée localement au voisinage d'un point P suivant la normale sortante. On étudie le transfert de particules entre ce volume et l'extérieur.

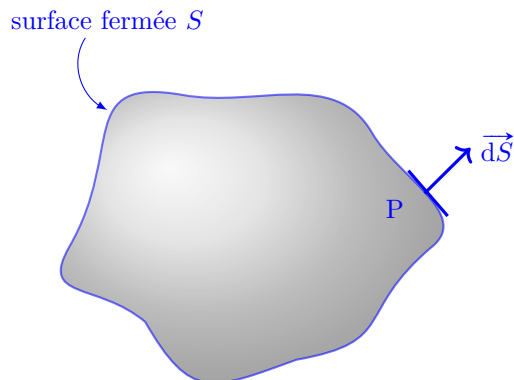

a) Le nombre de particules quittant le volume V entre t et $t + dt$ s'écrit :

(a) $j(P, t)S \times dt$

(c) $\iint_S \vec{j}(P, t) \cdot \vec{dS} \times dt$

(b) $\iint_S \vec{j}(P, t) \cdot \vec{dS}$

(d) $\vec{j}(P, t) \cdot \iint_S \vec{dS} \times dt$

b) Combien vaut la variation du nombre de particules situées dans V pendant dt due aux échanges avec l'extérieur ?

Équation de diffusion : cas unidimensionnel



Entraînement 10.4 — Dopage d'un semi-conducteur.



Pour doper un semi-conducteur on dépose, à $t = 0$ en $x = 0$, N atomes de dopage. En se plaçant dans le cas d'une diffusion unidimensionnelle suivant l'axe (Ox) , on peut montrer que la densité particulaire $n(x, t)$ d'atomes de dopage s'écrit à l'instant t et à l'abscisse x : $n(x, t) = \frac{K}{\sqrt{t}} \exp\left(-\frac{ax^2}{t}\right)$.

À tout instant, le nombre total N d'atomes de dopage vérifie l'égalité :

$$N = \int_0^{+\infty} n(x, t) dx = \alpha \operatorname{erf}(+\infty) \quad \text{où, par définition, } \operatorname{erf}(u) = \frac{2}{\sqrt{\pi}} \int_0^u \exp(-x^2) dx.$$

a) Pour le changement de variable $u = x\sqrt{\frac{a}{t}}$, exprimer dx en fonction de du

b) En déduire l'expression de N en fonction de K , a et $\operatorname{erf}(+\infty)$

c) En déduire l'expression de α en fonction de K et a



Entraînement 10.5 — Évolution temporelle d'une population.



Dans un milieu homogène, la densité volumique de bactéries $n(t)$ peut être modélisée par l'équation différentielle : $\frac{dn}{dt} = \frac{n}{T} - \frac{n^2}{n_c T}$ où $(n_c, T) \in (\mathbb{R}_+^*)^2$. Initialement, on a $n(t=0) = n_0$ avec $0 < n_0 < n_c$.

Dans ces conditions, à tout instant et en tout point, on a $n(x, t) < n_c$. Par ailleurs, la séparation des variables permet d'écrire :

$$\int_0^t \frac{dt}{T} = \frac{t}{T} = \int_{n_0}^{n(t)} \frac{n_c dn}{n(n_c - n)}.$$

a) Déterminer le couple (A, B) assurant l'égalité $\frac{n_c}{n(n_c - n)} = \frac{A}{n} + \frac{B}{n_c - n}$

b) En déduire l'expression de $n(t)$

Entraînement 10.6 — Solutions de l'équation de diffusion ?



Dans chacun des cas suivante, on cherche à savoir à quelle condition l'expression donnée est solution de l'équation de diffusion à une dimension

$$\frac{\partial^2 n}{\partial x^2}(x, t) - \frac{1}{D} \frac{\partial n}{\partial t}(x, t) = 0.$$

Pour chaque cas ci-dessous, on injectera les propositions dans l'équation de diffusion.

a) $n(x, t) = n_0 \exp(\alpha x + \beta t)$

b) $n(x, t) = n_0 \exp\left(-\frac{x}{\delta}\right) \cos\left(\omega t - \frac{x}{\delta}\right)$

c) $n(x, t) = \frac{K}{\sqrt{t}} \exp\left(-\frac{ax^2}{t}\right)$

La diffusion particulière : un phénomène lent

Entraînement 10.7 — Grandeurs caractéristiques.



On montre que dans le cas d'une diffusion à une dimension suivant l'axe (Ox) , l'équation de la diffusion s'écrit sous la forme $\frac{\partial n}{\partial t} = D \frac{\partial^2 n}{\partial x^2}$.

a) Quelle est l'expression de la longueur caractéristique L en fonction de son temps caractéristique τ ?

- Ⓐ $L = \sqrt{\frac{D}{\tau}}$ Ⓑ $L = \frac{\sqrt{D}}{\tau}$ Ⓒ $L = D\tau^2$ Ⓓ $L = \sqrt{D\tau}$

.....

b) Réciproquement, quelle est l'expression du temps caractéristique τ du phénomène en fonction de sa longueur caractéristique L ?

- Ⓐ $\tau = \frac{L^2}{D}$ Ⓑ $\tau = L^2 D$ Ⓒ $\tau = \frac{L}{\sqrt{D}}$ Ⓓ $\tau = L\sqrt{D}$

.....

(🧮) Entraînement 10.8 — Un café sucré.



L'équation de diffusion caractérise l'évolution temporelle de la densité particulaire due au phénomène de diffusion. En raisonnant en ordres de grandeur, cette équation fait le lien entre un temps caractéristique τ et une longueur caractéristique de diffusion L : on a $L = \sqrt{D\tau}$.

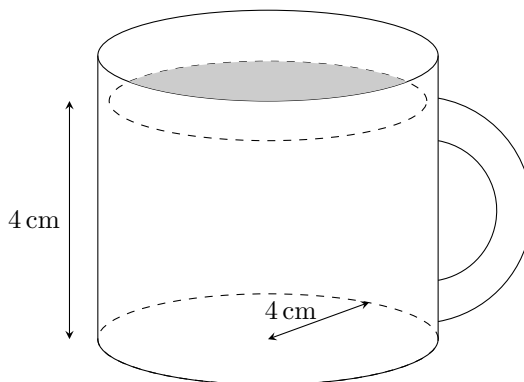

a) Le coefficient de diffusion du sucre dans le café vaut $D = 4 \times 10^{-10} \text{ m}^2 \cdot \text{s}^{-1}$.

Déterminer le temps caractéristique de diffusion du sucre dans la tasse de café ci-contre.

.....

b) Un farceur a remplacé la sucrière par une salière. Sachant que le coefficient de diffusion du sel dans le café vaut $D_{\text{sel}} = 20 \times 10^{-10} \text{ m}^2 \cdot \text{s}^{-1}$, comparer le temps caractéristique de diffusion du sel à celui du sucre dans une tasse de café identique.

.....

(🧮) Entraînement 10.9 — Quelle est la diffusion la plus rapide ?



La composition de nombreux parfums respecte une structure de « pyramide olfactive » : notes de « tête », puis notes de « cœur » et enfin notes de « fond ». Ainsi, les produits le plus volatils s'évaporent le plus vite et diffusent le plus ; ce sont les notes de « tête ». Les produits un peu moins volatils viennent après ; ce sont les notes de « cœur ». Ceux qui ont peu de volatilité viennent en dernier ; ce sont les notes de fond, qui persisteront le plus longtemps sur la peau.

Le tableau ci-dessous regroupe les caractéristiques des molécules olfactives constituant un parfum.

Composé	Coefficient de diffusion	Ressenti
Géraniole	$7,5 \times 10^{-6} \text{ m}^2 \cdot \text{s}^{-1}$	Odeur florale (rose), fruitée
Limonène	$2,1 \times 10^2 \text{ cm}^2 \cdot \text{h}^{-1}$	Odeur douce, citronnée
Vanilline	$4,1 \times 10^{-2} \text{ m}^2 \cdot \text{h}^{-1}$	Odeur de gousses de vanille

Parmi les composés du tableau, lequel correspond

a) à la tête .. b) au cœur ... c) au fond ...

(🧮) Entraînement 10.10 — Quelle diffusion va le plus loin ?



En raisonnant en ordres de grandeur, l'équation de diffusion fait le lien entre un temps caractéristique τ et une longueur caractéristique de diffusion L : on a $L = \sqrt{D\tau}$.

L'acier est un alliage d'insertion constitué principalement de fer et de carbone à hauteur de 0,02 % à 2 % en masse. Il est important de contrôler précisément le taux de carbone car c'est essentiellement la teneur en carbone qui confère à l'acier ses propriétés remarquables.

On donne les coefficients de diffusion du carbone dans le fer à différentes températures.

Θ (°C)	25	500	800
D (cm ² · s ⁻¹)	4×10^{-17}	3×10^{-8}	$1,6 \times 10^{-6}$

a) Reporter les valeurs expérimentales sur le graphique suivant, représentant le coefficient de diffusion en fonction de $\frac{1000}{T}$, où T est la température exprimée en kelvin.

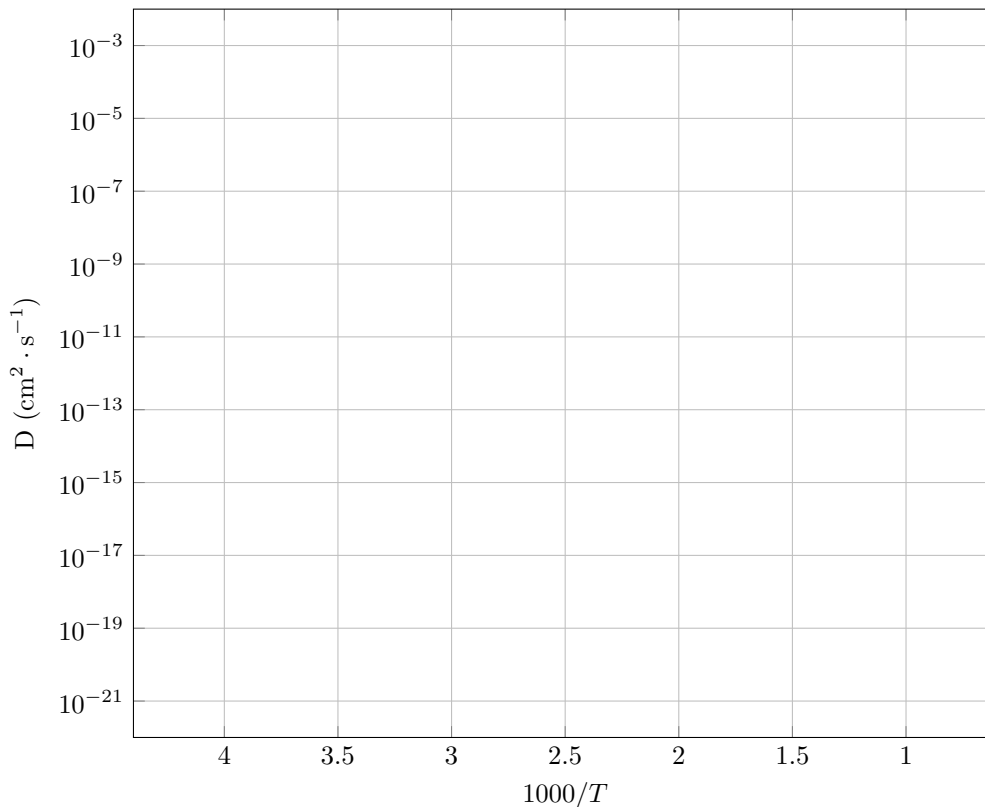

b) Quel modèle vous semble le plus approprié (A et B sont des constantes positives) ?

- (a) $A e^D = -\frac{B}{T}$
 (b) $\ln(D) = A - \frac{B}{T}$
 (c) $A e^D = +\frac{B}{T}$
 (d) $\ln(D) = A + \frac{B}{T}$

.....

c) Évaluer numériquement l'ordre de grandeur B si D est exprimé en cm² · s⁻¹ et T en kelvin.

.....
 Lorsque l'on fabrique une pièce d'acier on observe localement des modifications de la structure cristallographique du fer. On obtient une structure granulaire, les grains se distinguant par des teneurs différentes en carbone.

Les paramètres de mailles ont pour dimension caractéristique $a \approx 1 \times 10^{-10}$ m et les grains $d \approx 10 \mu\text{m}$.

Lors de ces transitions de phase les atomes de carbone migrent par diffusion de façon à occuper les nouveaux interstices disponibles.

Évaluer la distance caractéristique (en mètres) sur laquelle est sensible le processus de diffusion au bout d'une heure :

d) à 25 °C

e) à 500 °C

f) à 800 °C

En régime permanent

Entraînement 10.11 — Vie et mort de bactéries. 🕒🕒🕒🕒

La population de bactéries dans une culture atteint un équilibre résultant de la compétition de deux phénomènes opposés :

- la division cellulaire (elles se divisent en deux) de temps caractéristique T_1 qui accroît la population ;
- la mort des bactéries qui diminue cette population de temps caractéristique T_2 .

Dans un milieu homogène où la densité de bactéries est indépendante de la position, la densité de celles-ci peut se modéliser pour une équation de la forme

$$\frac{dn}{dt} = \frac{n}{T_1} - \frac{n^2}{n_c T_2},$$

où n_c est une constante.

Quelle est la densité de bactéries en régime permanent ?

 **Entraînement 10.12 — Évaporation.**



On étudie la diffusion de la vapeur d'eau dans l'air dans une colonne d'air située au dessus d'un verre. La surface libre est à l'altitude $z = 0$, l'axe vertical étant orienté vers le zénith.

On considère qu'à une altitude $z = L$, l'influence du verre n'est plus sensible et que la densité de molécules d'eau est nulle. On note n_0 sa valeur en $z = 0$.

Les gaz sont modélisés par des gaz parfaits.

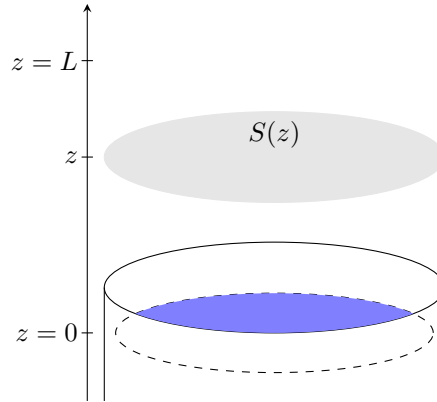

a) Au niveau de la surface libre, la densité en molécule d'eau se note de la façon suivante (avec P_{sat} , la pression de vapeur saturante) :

(a) $n_0 = \frac{P_{\text{sat}} \mathcal{N}_A}{RT}$

(c) $n_0 = \frac{P_{\text{sat}} R}{\mathcal{N}_A T}$

(b) $n_0 = \frac{RT}{P_{\text{sat}} \mathcal{N}_A}$

(d) $n_0 = \frac{P_{\text{sat}} RT}{\mathcal{N}_A}$

.....

b) En régime permanent, on peut montrer que $\frac{d^2 n}{dz^2} = 0$. Exprimer $n(z)$:

(a) $n(z) = n_0 \left(1 + \frac{z}{L}\right)$

(c) $n(z) = n_0 \left(1 - \frac{L}{z}\right)$

(b) $n(z) = n_0 \left(1 - \frac{z}{L}\right)$

(d) $n(z) = n_0 \left(1 + \frac{L}{z}\right)$

.....

c) L'expression du flux Φ à travers une surface orientée $S(z)\vec{e}_z$ située à l'altitude z :

(a) $\Phi = DS \frac{n_0}{z}$

(c) $\Phi = -DS \frac{n_0}{L}$

(b) $\Phi = -DS \frac{n_0}{z}$

(d) $\Phi = DS \frac{n_0}{L}$

.....

Réponses mélangées

(a) Limonène Vanilline $N = \frac{K}{2} \sqrt{\frac{\pi}{a}} \operatorname{erf}(+\infty)$ (b) (b) $d\Phi = n \vec{v} \cdot d\vec{S}$
 $d\tau = \vec{v} \cdot d\vec{S} dt$ $-\frac{2D}{\delta^2} + \omega = 0$ $dx = du \sqrt{\frac{t}{a}}$ $\text{m}^{-2} \cdot \text{s}^{-1}$ $\frac{\tau_{\text{sel}}}{\tau} \approx 5$
 $\alpha^2 D - \beta = 0$ $L \approx 4 \times 10^{-9} \text{ m}$ (d) 46 jours (a) (c) (b) Géraniol
 $d^2 N = (n \vec{v} \cdot d\vec{S}) dt - \iint_S \vec{j}(P, t) \cdot d\vec{S} \times dt$ $n = \frac{n_c}{1 + \left(\frac{n_c}{n_0} - 1\right) \exp\left(-\frac{t}{T}\right)}$
 $L \approx 8 \times 10^{-4} \text{ m}$ $D = \frac{1}{\frac{4a}{a}}$ (d) $\vec{j}(M, t) = n(M, t) \vec{v}(M, t)$ $\delta N = -\frac{\partial j}{\partial x} S dx dt$
 $(A, B) = (1, 1)$ $\alpha = \frac{K}{2} \sqrt{\frac{\pi}{a}}$ (a) $B \approx 1 \times 10^4$ $L \approx 1 \times 10^{-4} \text{ m}$ $n_c \frac{T_2}{T_1}$ (c)

► Réponses et corrigés page 356

Diffusion thermique

Prérequis

Premier principe et deuxième principe de la thermodynamique
Loi de Fourier : $\vec{j} = -\lambda \overrightarrow{\text{grad}} T$

Dans toute la fiche, les caractéristiques du matériau homogène et isotrope étudié seront notées :

- D , le coefficient de diffusivité thermique ($\text{m}^2 \cdot \text{s}^{-1}$),
- μ , la masse volumique ($\text{kg} \cdot \text{m}^{-3}$),
- c , la capacité thermique massique du matériau ($\text{J} \cdot \text{K}^{-1} \cdot \text{kg}^{-1}$),
- λ , la conductivité thermique du matériau ($\text{W} \cdot \text{m}^{-1} \cdot \text{K}^{-1}$).

Pour évaluer les ordres de grandeur caractéristiques du phénomène, on notera :

- τ , la durée caractéristique (s),
- L , la longueur caractéristique (m).

Étude de flux thermique



Entraînement 11.1 — Bilan thermique en géométrie cartésienne.



On se place dans le cas d'une diffusion unidimensionnelle telle que les isothermes sont des plans $x = \text{cste}$.

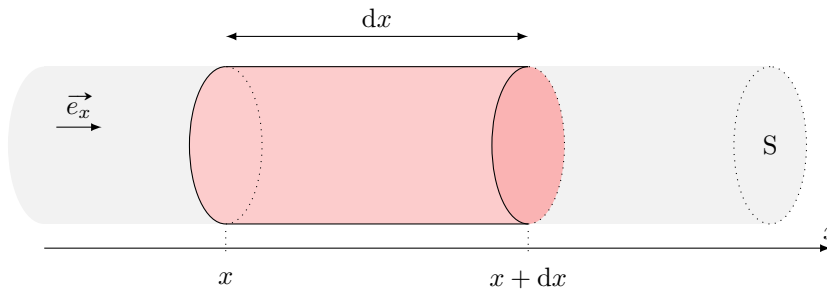

On note S la section du conducteur et ℓ le périmètre de la section.

a) Le vecteur densité volumique de flux thermique $\vec{j}_Q = -\lambda \overrightarrow{\text{grad}}(T)$ a pour unité possible :

- (a) $\text{W} \cdot \text{m}^{-1} \cdot \text{K}^{-1}$
 (b) $\text{J} \cdot \text{s} \cdot \text{m}^{-2}$
 (c) $\text{W} \cdot \text{m}^{-3}$
 (d) $\text{W} \cdot \text{m}^{-2}$

.....

b) Dans le cadre de cet entraînement, le vecteur densité de flux thermique $\vec{j}_Q = j_Q \vec{e}_x$ peut s'écrire :

- (a) $\vec{j}_Q = -\lambda \frac{\partial T}{\partial t} \vec{e}_x$
 (b) $\vec{j}_Q = -\lambda \frac{\partial T}{\partial x} \vec{e}_x$

.....

On étudie un élément de volume du conducteur thermique de section S , et compris entre x et $x + dx$.

c) L'énergie interne $U(t)$ de la tranche considérée à l'instant t est :

- (a) $cS dxT(x, t) + C$ (c) $\mu cS dxT(x, t) + C$
 (b) $cS dtT(x, t) + C$ (d) $\mu cS dtT(x, t) + C$

où C est une constante

d) En déduire la variation d'énergie interne dU entre t et $t + dt$.

On souhaite maintenant évaluer les transferts thermiques entre la tranche et l'extérieur.

e) En x , le transfert thermique algébriquement reçu par la tranche entre t et $t + dt$ s'écrit :

- (a) $-j_Q(x, t)S dt$ (b) $j_Q(x, t)S dt$ (c) 0

f) En $x + dx$, le transfert thermique algébriquement reçu par la tranche entre t et $t + dt$ s'écrit :

- (a) $-j_Q(x + dx, t)S dt$ (b) $j_Q(x + dx, t)S dt$ (c) 0

g) Au niveau de la paroi latérale, le transfert thermique algébriquement reçu par la tranche entre t et $t + dt$ s'écrit en notant ℓ le périmètre de la section :

- (a) $j_Q(x, t)\ell dx dt$ (c) 0 (e) $-j_Q(x + dx, t)\ell dx dt$
 (b) $-j_Q(x, t)\ell dx dt$ (d) $j_Q(x + dx, t)\ell dx dt$

h) En déduire le transfert thermique total δQ algébriquement reçu par la tranche.

 **Entraînement 11.2 — Équation de la chaleur.**



On étudie une barre homogène de section S , de longueur L , dont la surface latérale est calorifugée et dont les extrémités gauche et droite sont mises en contact thermique parfait avec des thermostats de températures respectives T_1 et T_2 . On se place en coordonnées cartésiennes.

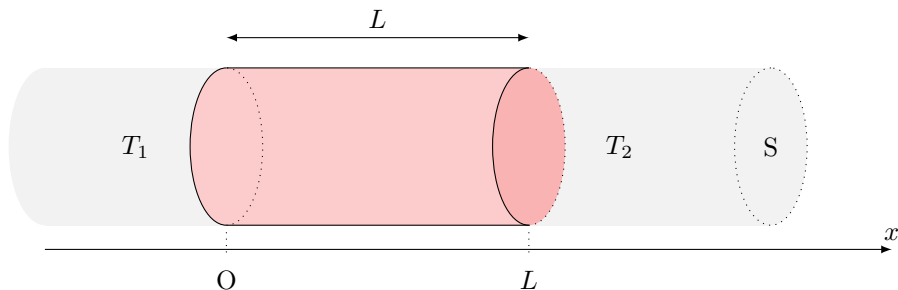

Initialement, l'ensemble de la barre est à la température T_0 .

a) Le champ de température est de la forme :

(a) $T = T(x, t)$

(c) $T = T(x)$

(e) $T = T(y, t)$

(b) $T = T(x, y, t)$

(d) $T = T(x, y)$

(f) $T = T(x, y, z, t)$

.....

b) Le vecteur de densité volumique de courant thermique \vec{j}_Q est de la forme :

(a) $\vec{j}_Q = j_Q(x, t)\vec{e}_x$

(d) $\vec{j}_Q = j_Q(x)\vec{e}_x$

(b) $\vec{j}_Q = j_Q(x, y, t)\vec{e}_x$

(e) $\vec{j}_Q = j_Q(y, t)\vec{e}_y$

(c) $\vec{j}_Q = j_{Qx}(x, y)\vec{e}_x + j_{Qy}(x, y)\vec{e}_y$

(f) $\vec{j}_Q = j_Q(x, y, z, t)\vec{e}_x$

.....

c) L'équation de la chaleur $\frac{\partial T}{\partial t} = D\Delta T$ s'écrit ici :

(a) $\frac{\partial T}{\partial t} = D\frac{\partial^2 T}{\partial y^2}$

(c) $\frac{\partial T}{\partial t} = D\left[\frac{\partial^2 T}{\partial x^2} + \frac{\partial^2 T}{\partial y^2}\right]$

(b) $\frac{\partial T}{\partial t} = D\frac{\partial^2 T}{\partial x^2}$

(d) $0 = D\frac{d^2 T}{dx^2}$

.....

La diffusion : un processus lent

Entraînement 11.3 — Étude qualitative.



L'équation de diffusion caractérise l'évolution temporelle du profil de température dans un matériau.

En raisonnant en ordre de grandeur, cette équation fait le lien entre un temps caractéristique τ et une longueur caractéristique de diffusion L : $L = \sqrt{D\tau}$ où $D = \frac{\lambda}{\mu c}$ est le coefficient de diffusion thermique.

Par combien est multipliée la longueur caractéristique de diffusion lorsque l'on double :

a) la conductivité du matériau ?

b) la capacité thermique du matériau ?

Par combien est multiplié le temps caractéristique de diffusion si on double :

c) la longueur du matériau L ?

d) la masse volumique μ ?



Entraînement 11.4 — Nombre de Fourier : transformation adiabatique ?



Le nombre de Fourier $Fo = \frac{D\Delta t}{L^2}$ est un nombre sans dimension utilisé couramment en transfert thermique, avec $D = \frac{\lambda}{\mu c}$ ($m^2 \cdot s^{-1}$) le coefficient de diffusion thermique, Δt (s) la durée étudiée et L (m) la longueur caractéristique d'étude.

Il se définit également comme le rapport entre la durée Δt d'un processus sur un temps caractéristique de diffusion, c'est-à-dire au temps nécessaire au transfert thermique pour diffuser sur une distance L .

a) Un processus peut être considéré comme adiabatique dans quel cas ?

(a) $Fo \ll 1$

(b) $Fo \gg 1$

On considère la compression du mélange {air + carburant} dans un cylindre d'un moteur 4 temps en acier. Avec un régime moteur d'environ $2000 \text{ tr} \cdot \text{min}^{-1}$, la durée de la compression est de $1,5 \times 10^{-2} \text{ s}$. On considère que l'épaisseur du cylindre est de 5 mm.

On donne $\lambda_{\text{acier}} = 13 \text{ W} \cdot \text{m}^{-1} \cdot \text{K}^{-1}$, $\mu_{\text{acier}} = 7800 \text{ kg} \cdot \text{m}^{-3}$ et $c_{\text{acier}} = 480 \text{ J} \cdot \text{K}^{-1} \cdot \text{kg}^{-1}$.

b) Exploitant les données ci-dessous, calculer la valeur du nombre de Fourier

c) L'hypothèse d'une compression adiabatique habituellement utilisée est-elle valide ? ..

En régime permanent : utilisation des résistances thermiques



Entraînement 11.5 — Champ de température en géométrie cartésienne.



On étudie une barre homogène de section S , de longueur L , dont la surface latérale est calorifugée et dont les extrémités gauche et droite sont mises en contact thermique parfait avec des thermostats de températures respectives T_1 et T_2 .

On se place en coordonnées cartésiennes et on étudie le régime permanent.

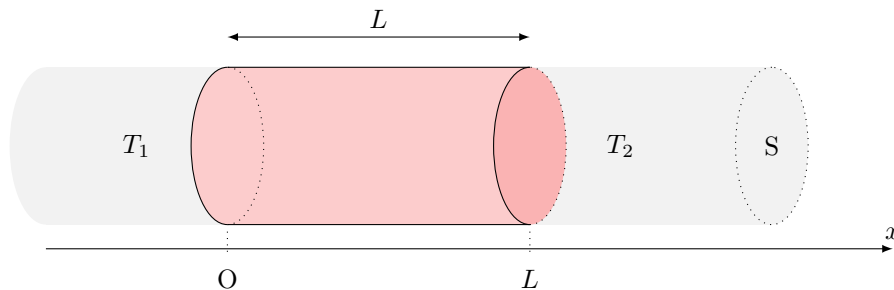

a) Le champ de température vérifie $\frac{d^2 T}{dx^2} = 0$. Exprimer $T(x)$.

.....

b) Quelle(s) hypothèse(s) de l'énoncé assure(nt) que le flux thermique $\Phi(x) = \iint_S \vec{j}_Q \cdot \vec{dS}$ soit uniforme, c'est-à-dire ne dépendant pas de x ?

- (a) barre homogène (c) parois latérales calorifugées
 (b) régime permanent

.....

c) En déduire le flux thermique $\Phi(x)$ traversant une section S de barre située à l'abscisse x .

- (a) $\frac{\lambda S}{L}(T_1 - T_2)$ (c) $\frac{\lambda L}{S}(T_1 - T_2)$
 (b) $\frac{\lambda S}{L}(T_2 - T_1)$ (d) $\frac{\lambda L}{S}(T_2 - T_1)$

.....



Entraînement 11.6 — Analogie thermique – électrique.



Une inhomogénéité spatiale de température $T_1 - T_2$ se traduit par un transport d'énergie caractérisé par le flux Φ . Ceci est analogue au transport de charges caractérisé par une intensité I causé par une inhomogénéité de potentiel électrique $V_1 - V_2$. Ainsi un conducteur électrique élémentaire de section S , de longueur ℓ et de conductivité électrique γ est caractérisé par une résistance $R = \frac{\ell}{\gamma S}$ permettant grâce à la loi d'Ohm $V_1 - V_2 = RI$ de déterminer I à partir de $V_1 - V_2$.

Le flux thermique Φ est proportionnel à $T_1 - T_2$ en régime permanent. En utilisant l'analogie électrique, on peut définir une « résistance thermique ».

a) La contrainte imposée au conducteur thermique $T_1 - T_2$ est l'analogie de celle imposée à un conducteur électrique :

- (a) γ (b) $V_1 - V_2$ (c) I (d) R

.....

b) Quelle grandeur, parmi la liste suivante, est l'analogie électrique du flux thermique Φ ?

- (a) γ (b) $V_1 - V_2$ (c) I (d) R

.....

c) Pour caractériser le conducteur thermique on introduit une « résistance thermique » analogue de :

- (a) γ (b) $V_1 - V_2$ (c) I (d) R

.....

d) Quelle grandeur, parmi la liste suivante, est l'analogie électrique de λ ?

- (a) γ (b) $V_1 - V_2$ (c) I (d) R

.....

Entraînement 11.7 — Conducto-convectif en une dimension (I).



Soit une vitre (surface $S = 1 \text{ m}^2$, épaisseur $L = 5 \text{ mm}$) fabriquée en verre, de conductivité thermique $\lambda = 1 \text{ W} \cdot \text{K}^{-1} \cdot \text{m}^{-1}$. Celle-ci sépare l'extérieur (à la température $T_1 = 9^\circ\text{C}$) de l'intérieur (à la température $T_2 = 19^\circ\text{C}$) d'une maison.

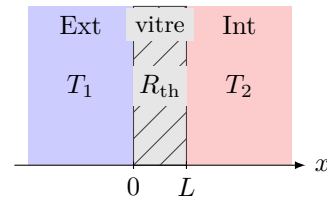

La situation est étudiée en régime permanent. La conduction thermique envisagée est telle que la résistance thermique de la vitre est $R_{\text{th},v} = \frac{L}{\lambda S}$.

a) La résistance thermique de la vitre vaut :

- (a) $5 \times 10^{-3} \text{ K} \cdot \text{W}^{-1}$ (b) $5 \times 10^{-3} \text{ W} \cdot \text{K}^{-1}$ (c) $2 \times 10^3 \text{ K} \cdot \text{W}^{-1}$ (d) $2 \times 10^3 \text{ W} \cdot \text{K}^{-1}$

.....

On rappelle que le flux thermique est relié à l'inhomogénéité de température par la relation $\Delta T = R_{\text{th}}\Phi$.

b) Le flux thermique Φ à travers la vitre vaut :

- (a) $5 \times 10^{-3} \text{ W}$ (b) $5 \times 10^{-2} \text{ W}$ (c) $2 \times 10^3 \text{ W}$ (d) $2 \times 10^2 \text{ W}$

.....

c) En réalité la température n'est pas totalement uniforme dans l'air à proximité des surfaces de contact avec la vitre. Les transferts thermiques à l'interface avec les thermostats sont régis alors par la relation de Newton : $\Phi = h_1 S(T_1 - T(0))$ et $\Phi = h_2 S(T(L) - T_2)$ où h_1 et h_2 sont les coefficients de transfert conducto-convectifs dans les deux couches limites.

Les résistances thermiques $R_{\text{th},i}$ correspondantes sont de la forme :

- (a) $R_{\text{th},i} = \frac{h_i}{S}$ (b) $R_{\text{th},i} = \frac{S}{h_i}$ (c) $R_{\text{th},i} =$ (d) $R_{\text{th},i} = h_i S$

.....

d) Les résistances $R_{\text{th},v}$, $R_{\text{th},1}$ et $R_{\text{th},2}$ sont-elles en série ou en parallèle?

e) Évaluer le flux thermique Φ' à travers la vitre en tenant compte des pertes conducto-convectives si $h_1 = h_2 = 5 \times 10^2 \text{ W} \cdot \text{K}^{-1} \cdot \text{m}^{-2}$

Entraînement 11.8 — Conducto-convectif en une dimension (II).



On considère une vitre de section S et de résistance thermique R_{th} séparant l'extérieur de température T_1 et l'intérieur d'une maison (température T_2).

Les échanges thermiques aux interfaces en $x = 0$ et $x = L$ sont régis par la relation de Newton. Avec une convection plus importante à l'extérieur due au vent, on peut considérer que $T(0) = T_1$.

Les températures et le flux thermique vérifient alors le système :

$$\begin{cases} \phi = h_2 S(T(L) - T_2) \\ T_1 - T(L) = R_{\text{th}}\phi \end{cases}$$

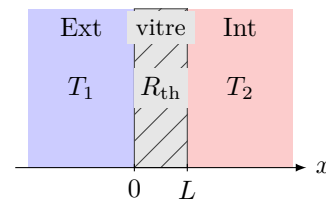

Quelle est l'expression de $T(L)$?

Entraînement 11.9 — Isolation thermique d'un mur.

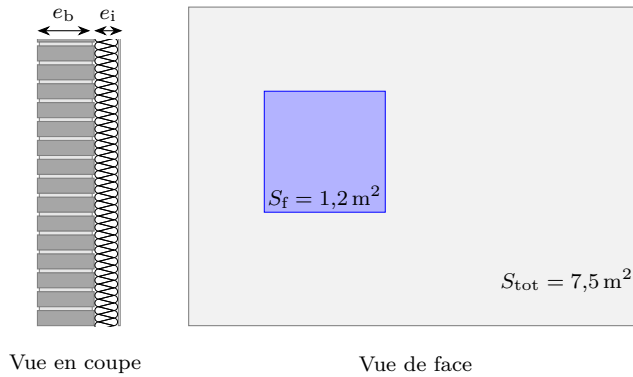

Un pan de mur de surface totale $S_{\text{tot}} = 7,5 \text{ m}^2$ est composé d'un mur de brique d'épaisseur $e_b = 20 \text{ cm}$, de conductivité thermique $\lambda_b = 0,70 \text{ W} \cdot \text{m}^{-1} \cdot \text{K}^{-1}$ et d'un isolant en fibre de bois d'épaisseur $e_i = 12 \text{ cm}$, de conductivité thermique $\lambda_i = 0,036 \text{ W} \cdot \text{m}^{-1} \cdot \text{K}^{-1}$.

Une fenêtre de surface $S_f = 1,2 \text{ m}^2$ de résistance thermique $R_f = 0,70 \text{ K} \cdot \text{W}^{-1}$ est percée dans le mur.

La température intérieure est $T_{\text{int}} = 20 \text{ }^\circ\text{C}$, la température extérieure vaut $T_{\text{ext}} = 5 \text{ }^\circ\text{C}$.

La résistance thermique d'une surface S plane d'épaisseur e est $R_{\text{th, plan}} = \frac{e}{\lambda S}$.

Quelle est la valeur de la résistance thermique :

- a) R_b de la brique ? b) R_i de l'isolant ?

c) Parmi les montages suivants, lequel correspond à la situation étudiée ?

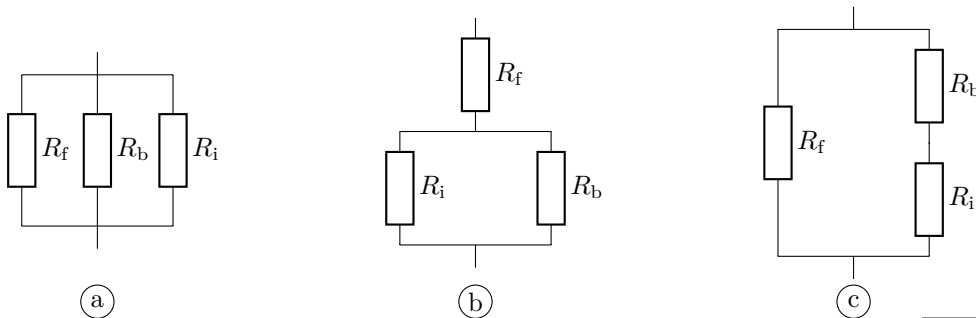

.....

d) Quelle est la résistance thermique globale $R_{\text{th,tot}}$ du mur ?

e) En considérant que les échanges thermiques ne peuvent se faire qu'à travers cette paroi, quelle puissance thermique ϕ doit développer le système de chauffage pour maintenir cet écart de température ?

- (a) 47,5 W (b) 475 W (c) 4,75 kW
-

(📊) Entraînement 11.10 — Igloo de survie.



Un alpiniste, surpris par le mauvais temps, décide de construire un igloo de survie d'un volume intérieur de 1 m^3 avec des blocs de neige d'épaisseur $e = 10 \text{ cm}$ et de conductivité thermique $\lambda_{\text{neige}} = 0,2 \text{ W} \cdot \text{m}^{-1} \cdot \text{K}^{-1}$. Il hésite entre 3 formes d'igloos : un igloo cubique, cylindrique dont la hauteur est égale à son rayon et un igloo hémisphérique.

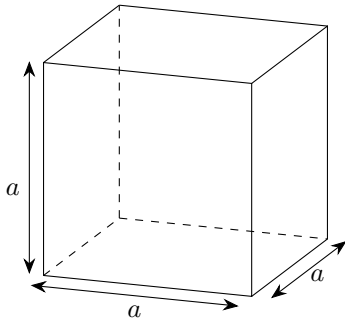

Igloo cubique

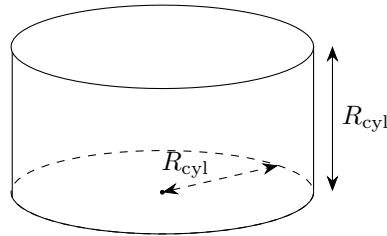

Igloo cylindrique

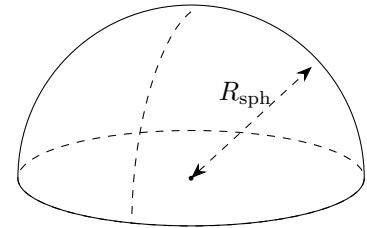

Igloo hémisphérique

Pour les calculs numériques, on prendra : $\frac{1}{\sqrt[3]{\pi}} \approx 0,7$ et $\sqrt[3]{\frac{3}{2\pi}} \approx 0,8$.

Pour que le volume intérieur des igloos soit de 1 m^3 ,

a) quel doit être le rayon de l'igloo cylindrique ?

b) quel doit être le rayon de l'igloo hémisphérique ?

.....

.....

c) On souhaite déterminer la résistance thermique de chaque igloo. Associer à chaque igloo l'expression de sa résistance thermique.

$$I_{\text{(a)}} = \int_{0,7}^{0,8} \frac{dr}{3\pi\lambda r^2}$$

$$I_{\text{(b)}} = \int_{0,8}^{0,9} \frac{dr}{2\pi\lambda r^2}$$

$$I_{\text{(c)}} = \int_1^{1,1} \frac{dr}{5\lambda r^2}$$

.....

d) Après avoir calculé chacune des intégrales précédentes, quel igloo présente une résistance thermique approximative de $\frac{1}{8,9} \text{ K} \cdot \text{W}^{-1}$?

.....

e) L'alpiniste dégage une puissance thermique de $\phi = 100 \text{ W}$.

En déduire la différence de température entre l'intérieur de l'igloo hémisphérique et l'extérieur en régime permanent.

.....

Entraînement 11.11 — Analogie électrique d'une habitation (I).



L'objectif de cet entraînement est d'approfondir l'analogie entre les phénomènes de conduction thermique et d'électricité en étudiant une habitation dans sa globalité.

On constate que :

- le flux thermique ϕ est l'analogie de l'intensité du courant électrique (flux de charge électrique) ;
- la température θ est l'équivalent du potentiel électrique ;
- un matériau ayant une capacité thermique C_{th} peut être modélisé par un condensateur électrique ;
- tout comme la résistance électrique traduit une relation de proportionnalité entre la différence de potentiel et le courant électrique, la résistance thermique traduit la relation de proportionnalité entre la différence de température et le flux thermique : $\Delta\theta = R_{th}\phi$.

Une habitation est isolée de l'extérieur où règne une température $\theta_e(t)$ par une enveloppe isolante de résistance thermique R_{th} . À l'intérieur de l'habitation, un système de chauffage apporte un flux thermique ϕ_i permettant d'atteindre une température intérieure $\theta_i(t)$. L'intérieur de la maison possède une capacité thermique C_{th} .

Parmi les circuits ci-dessous, lequel correspond à la situation étudiée?

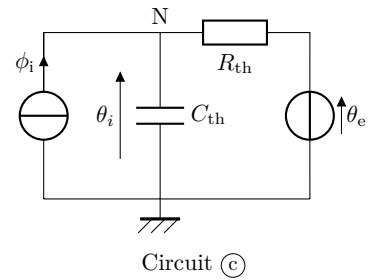
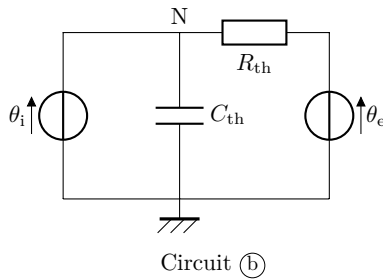
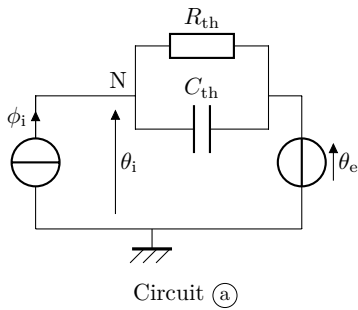

Entraînement 11.12 — Analogie électrique d'une habitation (II).



a) Établir l'équation différentielle sur θ_i dans le cas du circuit (c) de l'entraînement précédent.

.....

Du fait de l'alternance jour–nuit, la température extérieure θ_e peut s'écrire

$$\theta_e(t) = \theta_{e0} + \theta_{e1} \cos(\omega t).$$

b) Quelle doit être l'expression du flux ϕ_i fourni par le système de chauffage pour maintenir une température intérieure constante égale à θ_{i0} ?

.....

(🧮) Entraînement 11.13 — Une résistance thermique en géométrie cylindrique.

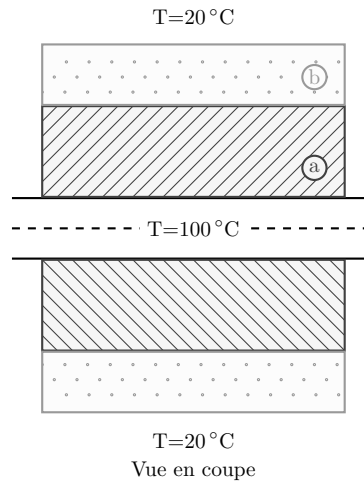

Un mince tuyau métallique d'une longueur L et de rayon 1 cm transporte de la vapeur à 100°C . Celui-ci est couvert par deux couches d'isolants :

- une couche (a) intérieure d'une épaisseur de 4 cm et de conductivité thermique $0,1 \text{ W} \cdot \text{m}^{-1} \cdot \text{K}^{-1}$,
- une couche (b) extérieure d'une épaisseur de 2 cm et de conductivité thermique $0,3 \text{ W} \cdot \text{m}^{-1} \cdot \text{K}^{-1}$.

La température extérieure est de 20°C .

La résistance thermique dans le cas d'un flux radial est de la forme $R_{\text{th}} = \frac{1}{2\pi\lambda L} \ln(r_2/r_1)$.

a) Parmi les deux montages électriques ci-dessous, lequel correspond au système étudié ?

.....

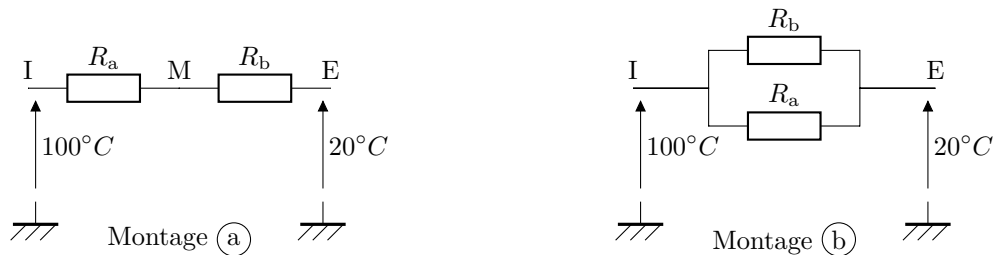

b) Quelle est la température à l'interface entre les deux isolants ?

- (a) $25,2^\circ\text{C}$ (b) $30,2^\circ\text{C}$ (c) $30,2^\circ\text{C}$ (d) $35,2^\circ\text{C}$ (e) $40,2^\circ\text{C}$

On prendra $\frac{\ln(7)}{\ln(5)} \approx 1,21$

Plus de diffusion thermique

Entraînement 11.14 — Choix d'un isolant.



La résistance thermique surfacique r d'un matériau traduit sa capacité à résister à un flux thermique. Elle dépend de l'épaisseur du matériau e et de sa conductivité thermique λ , selon la relation

$$r = e/\lambda.$$

Le déphasage thermique $\Delta\tau$ définit le temps que met un front de chaleur pour traverser une épaisseur donnée de matériau. Cette grandeur dépend de la masse volumique et de la capacité thermique massique du matériau, selon la relation

$$\Delta\tau = e\sqrt{\frac{\mu c}{2\omega\lambda}},$$

où ω est la pulsation excitatrice associée au front de chaleur.

La prise en compte du déphasage thermique est notamment utile pour le confort l'été, en décalant au cœur de la nuit plus fraîche l'arrivée de la chaleur reçue par les parois extérieures durant la journée. Dans le cas de l'alternance jour–nuit $\omega = 7,3 \times 10^{-5} \text{ rad} \cdot \text{s}^{-1}$.

La consommation totale d'énergie primaire non renouvelable, communément appelée « énergie grise », permet de quantifier assez bien l'impact environnemental global d'un produit. L'énergie grise surfacique \mathcal{E}_S d'un isolant peut se calculer par la relation $\mathcal{E}_S = \mu e \mathcal{E}$ où \mathcal{E} est l'énergie grise massique.

Isolants	Conductivité thermique λ ($\text{W} \cdot \text{m}^{-1} \cdot \text{K}^{-1}$)	Masse volumique μ ($\text{kg} \cdot \text{m}^{-3}$)	Capacité thermique c ($\text{W} \cdot \text{m}^{-1} \cdot \text{K}^{-1}$)	Énergie grise massique \mathcal{E} ($\text{kWh} \cdot \text{kg}^{-1}$)
Fibres de bois	0,037	150	2 000	2
Bottes de paille	0,052	100	1 550	0,1
Laines minérales	0,030	30	900	8
Vermiculite	0,050	300	950	0,8
Polystyrène expansé	0,032	20	1 300	32
Polyuréthane	0,022	35	1 000	30

Un maître d'œuvre doit choisir un isolant pour fabriquer un mur avec comme contrainte d'avoir

$$r \geq 7,0 \text{ m}^2 \cdot \text{W}^{-1}$$

et un déphasage

$$\Delta\tau \geq 8 \text{ h}.$$

Après avoir calculé l'épaisseur nécessaire pour vérifier la contrainte sur r et le déphasage correspondant, le maître d'œuvre choisira l'isolant ayant l'énergie grise surfacique la plus faible parmi ceux qui vérifient les contraintes ci-dessus.

Quel isolant choisira-t-il?

Entraînement 11.15 — En présence de source.



On se place dans le cas d'une diffusion unidimensionnelle telle que les isothermes sont des plans $x = \text{cste}$.
On a alors

$$\vec{j}_Q = -\lambda \frac{dT}{dx} \vec{e}_x.$$

On étudie un élément de volume du conducteur thermique de section S , et compris entre x et $x + dx$:

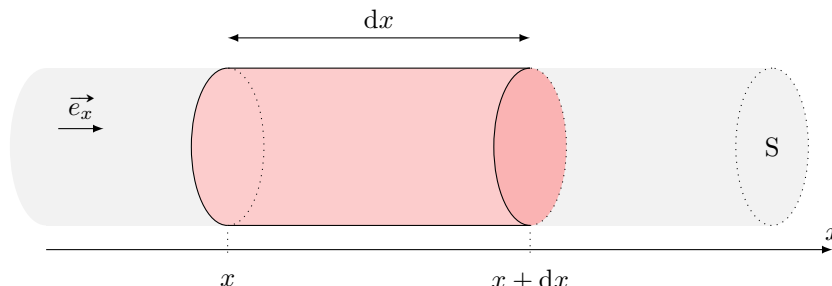

Le conducteur thermique est le siège d'une production algébrique volumique d'énergie de puissance p_{prod} (effet Joule, réaction chimique, etc.).

a) Donner l'expression de la variation d'énergie interne dU de la tranche dx du conducteur entre les instants t et $t + dt$.

.....

b) Exprimer le transfert thermique algébriquement reçu par la tranche dû aux transferts conductifs.

.....

c) Donner l'expression de l'énergie produite dans la tranche entre t et $t + dt$.

.....

d) En déduire l'équation aux dérivées partielles vérifiée par T .

.....

Entraînement 11.16 — Transfert conducto-convectif latéral.



On se place dans le cas d'une diffusion unidimensionnelle telle que les isothermes sont des plans $x = \text{cste}$.
On a alors $\vec{j}_Q = -\lambda \frac{dT}{dx} \vec{e}_x$. On étudie un élément de volume du conducteur thermique de section S , et compris entre x et $x + dx$.

La paroi latérale du volume de section S est en contact avec un thermostat à la température T_{ext} . Le flux thermique surfacique au niveau de la surface latérale vérifie la loi de Newton, *i.e.* est proportionnel à $T(x, t) - T_{\text{ext}}$ (facteur de proportionnalité noté h). On note p le périmètre de la tranche de section S .

a) Donner l'expression de dU en fonction de la variation de température

b) Exprimer le transfert thermique algébriquement reçu par la tranche dû aux transferts conductifs.

.....

c) Quelle est l'expression de l'énergie algébriquement reçue au niveau de la paroi latérale dans la tranche entre t et $t + dt$?

- (a) $h(T(x, t) - T_{\text{ext}})p \, dx \, dt$ (c) $-h(T(x, t) - T_{\text{ext}})p \, dx \, dt$ (e) 0
 (b) $h(T(x, t) - T_{\text{ext}})S \, dx \, dt$ (d) $h(T(x, t) - T_{\text{ext}})S \, dx \, dt$ (f) $-h(T(x, t) - T_{\text{ext}})p$

.....

d) En déduire l'équation aux dérivées partielles vérifiée par T

 **Entraînement 11.17 — Conducto-convectif à 1D (3).**



On considère une vitre de section S et de résistance thermique R_{th} séparant l'extérieur de température T_1 et l'intérieur d'une maison (température T_2).

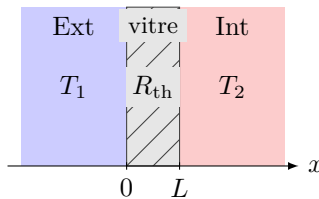

Les échanges thermiques aux interfaces en $x = 0$ et $x = L$ sont régis par la relation de Newton. Si l'on prend en compte les effets conducto-convectifs aux deux interfaces, on obtient le système :

$$\begin{cases} \phi = h_1 S (T_1 - T(0)) \\ T(0) - T(L) = R_{\text{th}} \phi \\ \phi = h_2 S (T(L) - T_2). \end{cases}$$

a) Le profil de température est de la forme :

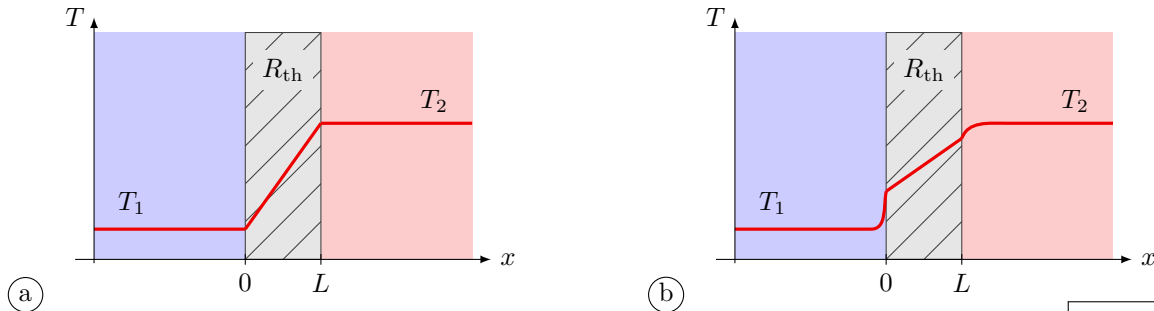

.....

Quelle est l'expression de :

b) $T(0)$?

c) $T(L)$?

Réponses mélangées

11°C Les bottes de paille (b) $\lambda \frac{\partial^2 T}{\partial x^2} S dx dt$ $\lambda \frac{\partial^2 T}{\partial x^2} S dx dt$
 (cub., (c)) (cyl., (a)) (sph., (b)) (a) $p_{\text{prod}} S dx dt$ (c) (c)
 $3,2 \times 10^{-1} \text{ K} \cdot \text{W}^{-1}$ $0,7 \text{ m}$ (b) (c) (b) (b) $-\frac{\partial j_Q}{\partial x} S dx dt$ (a)
 $\frac{T_1 + R_{\text{th}} h_2 S T_2}{1 + R_{\text{th}} h_2 S}$ $4,5 \times 10^{-2} \text{ K} \cdot \text{W}^{-1}$ $\mu c \frac{\partial T}{\partial t} = \lambda \frac{\partial^2 T}{\partial x^2} - h \frac{p}{S} (T(x, t) - T_{\text{ext}})$
 $\frac{d\theta_i}{dt} + \frac{\theta_i}{R_{\text{th}} C_{\text{th}}} = \frac{1}{R_{\text{th}} C_{\text{th}}} (R_{\text{th}} \phi_i + \theta_e)$ (a) 2 $\mu c \frac{\partial T}{\partial t} = \lambda \frac{\partial^2 T}{\partial x^2} + p_{\text{prod}}$ $0,53 \text{ K} \cdot \text{W}^{-1}$
 4 (d) 2×10^{-3} (a) (d) $\frac{R_{\text{th}} h_1 S + \frac{h_1}{h_2}}{1 + \frac{h_1}{h_2} + R_{\text{th}} h_1 S} T_1 + \frac{1}{1 + \frac{h_1}{h_2} + R_{\text{th}} h_1 S} T_2$ Sphérique
 $1/\sqrt{2}$ $\sqrt{2}$ $47,5 \text{ W}$ (b) et (c) $0,8 \text{ m}$ en série (c) (c) (a)
 (a) $\frac{1}{R_{\text{th}}} (\theta_{i0} - \theta_{e0} - \theta_{e1} \cos(\omega t))$ $T(x) = \frac{T_2 - T_1}{L} x + T_1$ $dU = \mu c \frac{\partial T}{\partial t} S dx dt$
 Oui (c) $dU = \mu c \frac{\partial T}{\partial t} S dx dt$ (a) (b) $dU = \mu c \frac{\partial T}{\partial t} S dx dt$ (a)
 $1,1 \times 10^3 \text{ W}$ (c) (a) (c) $\frac{1}{1 + \frac{h_2}{h_1} + R_{\text{th}} h_2 S} T_1 + \frac{\frac{h_2}{h_1} + R_{\text{th}} h_2 S}{1 + \frac{h_2}{h_1} + R_{\text{th}} h_2 S} T_2$

► Réponses et corrigés page 361

Transferts thermiques

Prérequis

Loi de Fourier : $\vec{j}_{th} = -\lambda \overrightarrow{\text{grad}} T$.

Constantes utiles

→ Constante de Stefan : $\sigma = 5,67 \times 10^{-8} \text{ W} \cdot \text{m}^{-2} \cdot \text{K}^{-4}$

Vecteur densité de courant thermique

Entraînement 12.1 — Dans un calorimètre.



Un système S_1 est constitué d'un vase parfaitement calorifugé contenant initialement une masse m_1 d'eau à la température $T_1 = 20^\circ\text{C}$. On y ajoute ensuite une masse m_2 d'eau à la température $T_2 = 80^\circ\text{C}$ (système S_2). On attend que l'équilibre thermique soit réalisé.

a) Quel est le signe du transfert thermique reçu par le système S_1 ?

b) Quel est le signe du transfert thermique reçu par le système S_2 ?

c) Quel est le signe du transfert thermique reçu par le système $S_1 \cup S_2$?

Entraînement 12.2 — Une dalle en béton.



On considère une dalle en béton d'épaisseur $e = 20 \text{ cm}$ et de conductivité thermique $\lambda = 1,2 \text{ W} \cdot \text{m}^{-1} \cdot \text{K}^{-1}$ séparant deux pièces d'une habitation.

La température de la face inférieure contenant A est $T_A = 8^\circ\text{C}$ et celle de la face supérieure contenant C est $T_C = 18^\circ\text{C}$. La température en un point $M(x, y, z)$ du béton ne dépend que de x en régime stationnaire.

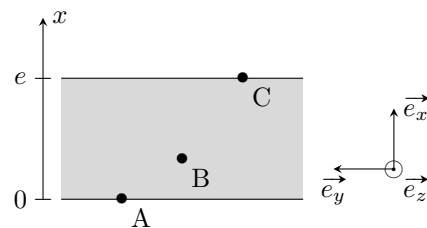

Le vecteur densité de courant en M est $\vec{j}_{th}(M) = -\lambda \frac{dT}{dx} \vec{e}_x$.

a) Parmi les propositions suivantes, lesquelles sont vraies ?

- (a) $\vec{j}_{th}(A) \cdot \vec{e}_x > 0$
- (c) $\vec{j}_{th}(C) \cdot \vec{e}_x = 0$
- (e) $\vec{j}_{th}(B) \cdot \vec{e}_y = 0$
- (b) $\vec{j}_{th}(B) \cdot \vec{e}_x < 0$
- (d) $\vec{j}_{th}(A) \cdot \vec{e}_y > 0$
- (f) $\vec{j}_{th}(C) \cdot \vec{e}_y < 0$

.....

b) Calculer $\|\vec{j}_{th}(B)\|$

Entraînement 12.3 — Tuyau en cuivre.



On considère un tuyau cylindrique en cuivre d'axe (Oz) et de conductivité thermique $\lambda = 400 \text{ W} \cdot \text{m}^{-1} \cdot \text{K}^{-1}$ séparant deux fluides de températures différentes.

En régime stationnaire, la température de la face interne contenant A est $T_A = 20^\circ\text{C}$ et celle de la face externe contenant C est $T_C = 10^\circ\text{C}$. Le profil de température est alors, en coordonnées cylindriques,

$$T(r) = T_A + \frac{T_C - T_A}{\ln\left(\frac{c}{a}\right)} \ln\left(\frac{r}{a}\right).$$

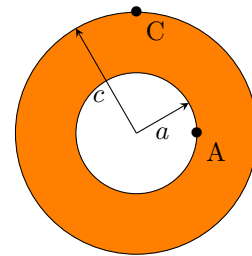

Les distances à l'axe sont $a = 2 \text{ cm}$ et $c = 4 \text{ cm}$.

Le vecteur densité de courant thermique en un point M est noté $\vec{j}_{\text{th}}(M)$.

On donne $\vec{\text{grad}} f(r, \theta, z) = \frac{\partial f}{\partial r} \vec{e}_r + \frac{1}{r} \frac{\partial f}{\partial \theta} \vec{e}_\theta + \frac{\partial f}{\partial z} \vec{e}_z$ en coordonnées cylindriques.

a) La direction de $\vec{j}_{\text{th}}(A)$ est

- (a) \vec{e}_z (b) \vec{e}_r (c) \vec{e}_θ
-

b) La direction de $\vec{j}_{\text{th}}(C)$ est

- (a) \vec{e}_z (b) \vec{e}_r (c) \vec{e}_θ
-

c) Donner le sens de $\vec{j}_{\text{th}}(A)$.

.....

d) Donner le sens de $\vec{j}_{\text{th}}(C)$.

.....

e) Calculer $\|\vec{j}_{\text{th}}(A)\|$

f) Calculer $\|\vec{j}_{\text{th}}(C)\|$

Transferts thermiques conducto-convectifs

On considère une paroi solide fixe de température T_p en contact avec un fluide en mouvement de température différente T_f .

Les transferts thermiques de la paroi vers le fluide peuvent être modélisés par la loi de Newton donnant le vecteur densité de courant thermique conducto-convectif

$$\vec{j}_{cc} = h(T_p - T_f) \vec{n}_{p \rightarrow f}$$

où h est nommé coefficient de transfert conducto-convectif.

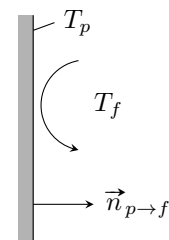

La puissance transférée par la paroi Σ au fluide est $P_{p \rightarrow f} = \iint_{\Sigma} \vec{j}_{cc} \cdot dS \vec{n}_{p \rightarrow f}$.

On rappelle que la résistance thermique R_{th} est le rapport entre la différence de température $T_1 - T_2$ entre deux isothermes et la puissance thermique $P_{1 \rightarrow 2}$ transférée. Elle vérifie :

$$R_{\text{th}} = \frac{T_1 - T_2}{P_{1 \rightarrow 2}}.$$

Entraînement 12.4 — Unité ?



En quelle unité s'exprime h ?

Entraînement 12.5 — Puissance échangée par conducto-convection.



a) La résistance thermique conducto-convective associée à une interface de surface S est

- (a) hS
- (b) $\frac{1}{hS}$

- (c) \sqrt{hS}
- (d) $\sqrt{\frac{1}{hS}}$

.....

b) Un toit plat d'immeuble a une surface de 50 m^2 . La température de l'air extérieur est de 25°C et le coefficient de transfert conducto-convectif est $h = 20 \text{ USI}$.

La puissance cédée par conducto-convection par le toit à l'air extérieur vaut 40 kW .

Calculer la température de la face du toit en contact avec l'air extérieur.

.....

Entraînement 12.6 — Ailette de refroidissement.



Une tige conductrice cylindrique de rayon a , de section $S = \pi a^2$, de longueur $L \gg a$, de conductivité thermique λ est en contact en $x = 0$ avec un corps solide de température T_0 stationnaire. Cette tige est en contact avec l'air de température T_a stationnaire.

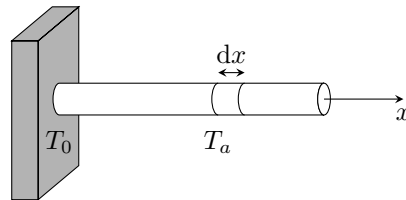

a) L'élément de volume $S dx$ de la tige situé entre x et $x + dx$ reçoit une puissance de la part de l'air égale à

- (a) $h(T_a - T(x))S$
- (b) $h(T(x) - T_a)S$

- (c) $h(T_a - T(x))2\pi a dx$
- (d) $h(T(x) - T_a)2\pi a dx$

.....

b) En posant $b = \sqrt{\frac{\lambda a}{2h}}$, on montre que $T(x) = T_a + (T_0 - T_a)e^{-x/b}$.

Exprimer la puissance thermique P_0 reçue par la tige en $x = 0^+$ en fonction de λ , a , b , T_0 et T_a .

.....

Rayonnement thermique

Un corps noir de température T émet un rayonnement de puissance surfacique φ donné par la loi de Stefan $\varphi = \sigma T^4$ où σ est la constante de Stefan donnée dans les prérequis de la fiche.

Entraînement 12.7 — Le Soleil rayonne.



Le Soleil de rayon $R_{\odot} = 696 \times 10^3$ km, rayonne comme un corps noir de température $T_S = 5772$ K.

a) Calculer la puissance surfacique φ_{\odot} à la surface du Soleil

b) Calculer la puissance P_{\odot} émise par le Soleil

c) La puissance radiative traversant une sphère de centre S (centre du Soleil) et de rayon $r > R_{\odot}$ ne dépendant pas de r , la puissance surfacique radiative $\varphi(r)$ est

- a) φ_{\odot}
 b) $\varphi_{\odot} \frac{R_{\odot}}{r}$
 c) $\varphi_{\odot} \left(\frac{R_{\odot}}{r}\right)^2$
 d) $\varphi_{\odot} \left(\frac{r}{R_{\odot}}\right)^2$

.....

d) La distance Soleil-Terre est $D_{ST} = 150 \times 10^6$ km. La puissance surfacique du rayonnement solaire reçu par la Terre est (en $\text{W} \cdot \text{m}^{-2}$)

- a) $1,4 \times 10^1$
 b) $1,4 \times 10^2$
 c) $1,4 \times 10^3$
 d) $1,4 \times 10^4$

.....

Entraînement 12.8 — Radiateur convecto-radiatif.



On étudie un radiateur de chauffage central dont la température de surface est $T_s = 60^\circ\text{C}$ en contact avec l'air ambiant de température $T_a = 20^\circ\text{C}$. On note S l'aire de l'interface radiateur-air.

Le radiateur et l'air rayonnent comme des corps noirs de températures respectives T_s et T_a . Seuls les échanges thermiques entre le radiateur et l'air sont pris en compte.

a) La puissance cédée par le radiateur à l'air par rayonnement est

- a) $\sigma(T_a^4 - T_s^4)S$
 c) $\sigma(T_a^4 + T_s^4)S$
 b) $\sigma(T_s^4 - T_a^4)S$
 d) nulle

.....

b) En notant $h = 10 \text{ W} \cdot \text{m}^{-2} \cdot \text{K}^{-1}$ le coefficient de transfert conducto-convectif entre le radiateur et l'air, la puissance cédée par le radiateur à l'air par conducto-convection est

- a) $h(T_a - T_s)S$
 c) $h(T_a + T_s)S$
 b) $h(T_s - T_a)S$
 d) nulle

.....

c) Calculer la surface S d'un radiateur fournissant une puissance totale de 1,0 kW à l'air.

.....

Équation de la diffusion thermique

🖨️ Entraînement 12.9 — Dimension du coefficient de diffusivité thermique. 🕒🕒🕒🕒

Dans un matériau solide de diffusivité D , le champ de température $T(M, t)$ en un point M à un instant t vérifie l'équation de la diffusion thermique $\frac{\partial T}{\partial t} = D \Delta T$.

Quelle est la dimension physique de D ?

🖨️ Entraînement 12.10 — Échelles de longueur et de temps associées. 🕒🕒🕒🕒

Les variations du champ de température $T(M, t)$ au sein d'un matériau homogène de diffusivité D sont caractérisées par une longueur caractéristique L et une durée caractéristique τ .

a) Quelle proposition est correcte ?

- a) $\tau = \frac{L}{D}$
 b) $\tau = \frac{L}{D^2}$
 c) $\tau = \frac{L^2}{D}$
 d) $\tau = \frac{D}{L^2}$

.....

Un œuf de poule a une longueur comprise entre 5 et 6 cm et une masse entre 60 et 70 g alors qu'un œuf d'autruche a une longueur entre 15 et 20 cm et pèse environ 1,6 kg.

b) Sachant que la cuisson à la coque d'un œuf de poule dure 4 minutes, cuire un œuf d'autruche à la coque nécessite environ

- a) 12 min
 b) 36 min
 c) 72 min
 d) 400 min

.....

🧮 Entraînement 12.11 — Prise en masse d'un mur de béton. 🕒🕒🕒🕒

Un mur de béton est coulé entre une paroi rocheuse de température stationnaire $T_0 = 20^\circ\text{C}$ et un coffrage métallique maintenu à la température $T_1 = 10^\circ\text{C}$.

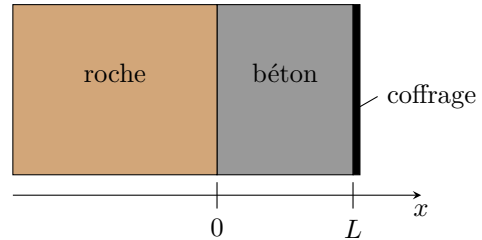

Le mur de béton est d'épaisseur $L = 1,0\text{ m}$ et de conductivité thermique $\lambda = 1,2\text{ W} \cdot \text{K}^{-1} \cdot \text{m}^{-1}$. La prise en masse du béton est le siège d'une réaction chimique exothermique dégageant une puissance volumique p_v .

En régime stationnaire, la température $T(x)$ à l'abscisse x vérifie l'équation différentielle $\frac{d^2T}{dx^2} = -\frac{p_v}{\lambda}$.

a) Exprimer le profil de température $T(x)$ dans le béton.

b) La température est maximale à l'abscisse $x_1 = 3L/10$. L'expression de p_v est

- a) $3\lambda L(T_0 - T_1)$
 c) $5\lambda L(T_0 - T_1)$
 b) $\frac{3\lambda}{L^2}(T_0 - T_1)$
 d) $\frac{5\lambda}{L^2}(T_0 - T_1)$

.....

c) Calculer p_v

Entraînement 12.12 — Fusible en régime stationnaire.



Un câble métallique cylindrique d'axe (Ox) , de rayon a , de section $S = \pi a^2$, de longueur L , de conductivité thermique λ et de conductivité électrique γ , est parcouru par un courant électrique d'intensité I stationnaire. Les deux extrémités en $x = \pm \frac{L}{2}$ sont maintenues à la même température T_0 .

Lorsque ce câble est latéralement calorifugé, la température $T(x)$ à l'abscisse x vérifie, en régime stationnaire, l'équation différentielle

$$\frac{d^2T}{dx^2} = -\frac{I^2}{\lambda\gamma S^2}.$$

a) Exprimer le profil de température $T(x)$ dans le câble.

.....

b) Quelle est l'abscisse du lieu où la température est extrémale ?

.....

c) Donner l'expression de cette température extrémale.

.....

On note $\vec{j}_{th}(x)$ le vecteur densité de courant thermique de conduction à l'abscisse x .

d) Quelles propositions sont vraies ?

Ⓐ $\vec{j}_{th}\left(-\frac{L}{2}\right) \cdot \vec{e}_x > 0$

Ⓒ $\vec{j}_{th}\left(\frac{L}{2}\right) \cdot \vec{e}_x > 0$

Ⓑ $\vec{j}_{th}\left(-\frac{L}{2}\right) \cdot \vec{e}_x < 0$

Ⓓ $\vec{j}_{th}\left(\frac{L}{2}\right) \cdot \vec{e}_x < 0$

.....

Associations de résistances thermiques

Deux conducteurs thermiques (1) et (2) sont en *association série* lorsque la puissance thermique traverse le conducteur (1) puis le conducteur (2) avec une surface de jonction isotherme. La résistance thermique équivalente R_{th} est alors la somme des résistances thermiques de chaque conducteur.

$$R_{th} = R_{th,1} + R_{th,2}$$

Deux conducteurs thermiques (1) et (2) en *association parallèle* ont des faces communes à la même température : ils sont donc soumis à la même différence de température. La conductance thermique G_{th} équivalente est alors la somme des conductances thermiques de chaque conducteur.

$$G_{th} = \frac{1}{R_{th}} = G_{th,1} + G_{th,2}$$

(☰) Entraînement 12.13 — Mur de béton.



On considère un mur en béton d'épaisseur $e = 30$ cm, de hauteur $h = 2,5$ m et de longueur $L = 10$ m.

Les deux faces verticales isothermes de ce mur sont en contact avec l'air et sont à des températures différentes T_1 et T_2 .

Lorsque $|T_1 - T_2| = 10$ K, la puissance thermique traversant le béton est $P = 1,0$ kW.

On rappelle que la résistance thermique d'un matériau de même géométrie que ce mur est

$$R_{\text{th}} = \frac{e}{\lambda S}$$

où e est l'épaisseur, S l'aire des sections isothermes et λ la conductivité thermique du matériau.

La résistance thermique R_{th} est le rapport entre la différence de température $T_1 - T_2$ entre deux isothermes et la puissance thermique $P_{1 \rightarrow 2}$ transférée

$$R_{\text{th}} = \frac{T_1 - T_2}{P_{1 \rightarrow 2}}$$

a) Calculer la résistance thermique de conduction du mur

b) Calculer la conductivité thermique λ_1 du béton

On isole ce mur avec une plaque de polystyrène de conductivité $\lambda_2 = 4,0 \times 10^{-2} \text{ W} \cdot \text{K}^{-1} \cdot \text{m}^{-1}$ afin que la puissance thermique traversant le mur isolé soit divisée par 5 pour le même écart de température $|T_1 - T_2|$.

c) Calculer l'épaisseur d'isolant nécessaire.

Entraînement 12.14 — Ouverture dans un mur.



On considère un mur de surface S_m et de conductance thermique G_m . On souhaite percer ce mur afin d'installer une fenêtre de surface S_f et de conductance thermique G_f . On rappelle que la conductance thermique est l'inverse de la résistance thermique : $G = \lambda S/e$ pour un matériau de conductivité thermique λ , d'épaisseur e et de section S .

a) La conductance thermique G'_m du mur percé (mur seul après installation de la fenêtre) est

- a) $\frac{S_m - S_f}{S_m} G_m$
 b) $\frac{S_f}{S_m} G_m$
 c) $G_m - G_f$
 d) G_m

.....

b) La conductance thermique G du dispositif (mur et fenêtre) après installation de la fenêtre est

- a) $G_m + G_f$
 c) $G_m \left(1 - \frac{S_f}{S_m}\right) + G_f$
- b) $\frac{G_m G_f}{G_m + G_f}$
 d) $\frac{G_m S_m + G_f S_f}{S_m + S_f}$

.....

Réponses mélangées

(c) (d) (b) $L^2 \cdot T^{-1}$ $60 \text{ W} \cdot \text{m}^{-3}$ $2,9 \times 10^5 \text{ W} \cdot \text{m}^{-2}$ (b)
 Même sens que \vec{e}_r (b) $1,2 \text{ W} \cdot \text{K}^{-1} \cdot \text{m}^{-1}$ $1,4 \times 10^5 \text{ W} \cdot \text{m}^{-2}$ (c) (b) et (e)
 0 $\lambda \frac{\pi a^2}{b} (T_0 - T_a)$ $1,0 \times 10^{-2} \text{ K} \cdot \text{W}^{-1}$ $T_0 + \frac{I^2}{\lambda \gamma S^2} \frac{L^2}{8}$ (b) $3,8 \times 10^{26} \text{ W}$
 $4,0 \text{ cm}$ Même sens que \vec{e}_r (b) $62,9 \text{ MW} \cdot \text{m}^{-2}$ (a) (b) nul négatif
 $\frac{p_v}{2\lambda} x(L-x) + (T_1 - T_0) \frac{x}{L} + T_0$ $1,5 \text{ m}^2$ (c) $T_0 + \frac{I^2}{2\gamma\lambda S^2} \left(\left(\frac{L}{2} \right)^2 - x^2 \right)$
 positif (c) $60 \text{ W} \cdot \text{m}^{-2}$ $65 \text{ }^\circ\text{C}$ (b) et (c) $\text{W} \cdot \text{K}^{-1} \cdot \text{m}^{-2}$ (c)

► Réponses et corrigés page 367

Tables et diagrammes thermodynamiques

Prérequis

Notions d'additivité et d'extensivité de fonctions d'état. Transition de phase.

Tables thermodynamiques

(☰) **Entraînement 13.1 — Table à double entrée – Table de vapeur sèche.**



La table ci-dessous liste les propriétés de la vapeur d'eau sèche.

Le volume massique v est exprimé en $\text{m}^3 \cdot \text{kg}^{-1}$, l'enthalpie massique h en $\text{kJ} \cdot \text{kg}^{-1}$ et l'entropie massique s en $\text{kJ} \cdot \text{K}^{-1} \cdot \text{kg}^{-1}$.

p en kPa (T_{sat} en °C)		T en °C				
		100	150	200	250	300
100 (99,606)	v	1,696 0	1,936 7	2,172 5	2,406 2	2,638 9
	h	2 675,77	2 776,59	2 875,48	2 974,54	3 074,54
	s	7,361 0	7,614 7	7,835 6	8,034 6	8,217 1
200 (120,21)	v		0,969 89	1,080 5	1,198 9	1,316 2
	h		2 769,09	2 870,78	2 971,26	3 072,08
	s		7,280 9	7,508 1	7,710 0	7,894 0
500 (151,84)	v			0,425 03	0,474 43	0,522 60
	h			2 855,90	2 961,13	3 064,60
	s			7,061 1	7,272 6	7,461 4

a) En arrondissant le volume massique v à deux chiffres significatifs, calculer la masse volumique ρ en $\text{g} \cdot \text{mL}^{-1}$ de la vapeur d'eau soumise à une pression de 200 kPa et à une température de 200 °C.

.....

b) Que vaut la température de saturation T_{sat} pour une pression de 200 kPa ?

- (a) 200 °C
- (b) 120,21 °C
- (c) 99,606 °C
- (d) 151,84 °C

.....

c) Quel est l'état d'équilibre du système à une température de 100 °C et soumis à une pression de 200 kPa ?

- (a) état liquide
- (b) état vapeur
- (c) état diphasé

.....



Entraînement 13.2 — Table à unique entrée – Table de vapeur saturante.



Les propriétés de l'eau sous forme diphasée sont données dans la table de vapeur saturante ci-dessous :

T (°C)	p_{sat} (MPa)	Liquide saturant			Vapeur saturante		
		①	②	③	①	②	③
20	0,002 339	83,9	0,296 5	0,001 002	2 537,4	8,666 0	57,757
40	0,007 385	167,5	0,572 4	0,001 008	2 573,5	8,255 5	19,515
60	0,019 946	251,2	0,831 3	0,001 017	2 608,8	7,908 1	7,667 2
80	0,047 414	335,0	1,075 6	0,001 029	2 643,0	7,611 1	3,405 2
100	0,101 420	419,2	1,307 2	0,001 043	2 675,6	7,354 1	1,671 8

Les colonnes ①, ②, ③ sont respectivement exprimées en $\text{kJ} \cdot \text{kg}^{-1}$, $\text{kJ} \cdot \text{K}^{-1} \cdot \text{kg}^{-1}$ et $\text{m}^3 \cdot \text{kg}^{-1}$.

À l'aide d'une analyse des unités, attribuer chaque colonne à une de ces trois grandeurs : volume massique v , enthalpie massique h et entropie massique s .

a) h b) v c) s

d) Exprimer la valeur de la pression de saturation p_{sat} à 100 °C en millimètres de mercure (mmHg) en sachant que 1 mmHg = 133,3 Pa

e) Le volume massique de l'eau contenue dans un ballon d'eau chaude à 60 °C est de $v = 1,03 \text{ cm}^3/\text{g}$. Quel est l'état du système : liquide, diphasé ou vapeur ?

Déterminer, par une lecture de la table à 60 °C, la valeur du volume massique de liquide saturant v_l et celle du volume massique de vapeur saturante v_g .

f) v_l g) v_g

h) Le théorème des moments donne la fraction massique de vapeur d'un mélange diphasé : $x_g = \frac{v - v_l}{v_g - v_l}$.

En raisonnant en terme d'ordres de grandeur, laquelle des propositions ci-dessous correspond à une approximation raisonnable de l'expression de x_g si $v = 1,03 \text{ cm}^3/\text{g}$ à 60 °C ?

Ⓐ v/v_l Ⓑ v_l/v_g Ⓒ v/v_g

Diagramme de Clapeyron $P-v$ et diagramme de Watt $P-V$

Entraînement 13.3 — Schéma synoptique d'un cycle thermodynamique.



Soit n moles de gaz parfait qui décrivent le cycle ci-contre.

Attribuer aux transformations trois des quatre adjectifs suivants : isobare, adiabatique, isochore, isotherme.

a) Transformation (A)

b) Transformation (B)

c) Transformation (C)

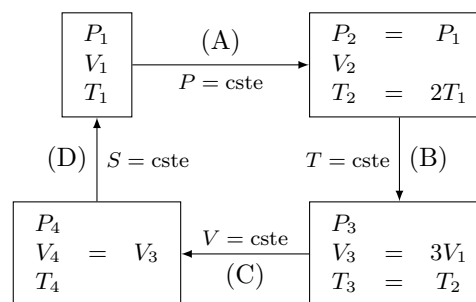

d) À l'aide de la relation $PV = nRT$, exprimer V_2 en fonction de V_1

Entraînement 13.4 — Un cycle dans le diagramme P-V.



Les données nécessaires aux questions suivantes sont disponibles dans l'entraînement 13.3.

Pour rappel, un gaz parfait subissant une transformation isentropique vérifie la loi de Laplace : $PV^\gamma = \text{cste}$.

a) Laquelle de ces relations est valable pour la transformation (B)?

- a) $\frac{P}{V} = \text{cste}$
 b) $PV = \text{cste}$
 c) $P^\gamma V^\gamma = \text{cste}$
 d) $T^{1-\gamma} V^\gamma = \text{cste}$

.....

b) Les échelles étant linéaires, déterminer lequel de ces tracés représente le cycle.

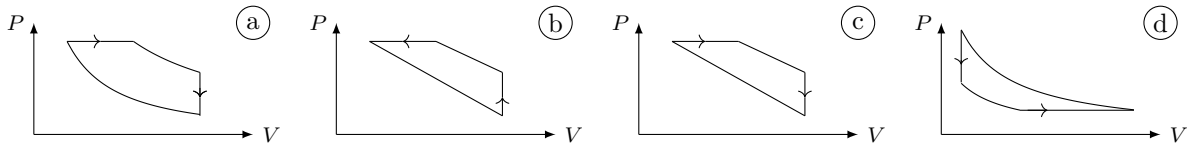

.....

c) Sachant que le travail des actions de pression reçu au cours du cycle est $W = \oint_{\text{cycle}} -P dV$, déterminer laquelle de ces affirmations est correcte.

- a) $W > 0$ donc le cycle est récepteur.
 c) $W = 0$ car la transformation est un cycle.
 b) $W < 0$ donc le cycle est récepteur.
 d) $W < 0$ donc le cycle est moteur.

.....

Entraînement 13.5 — Courbes iso d'un GP dans le diagramme p-v.



Une courbe isochore, une courbe isotherme, une courbe adiabatique réversible (donc isentrope) et une courbe isobare ont été représentées ci-contre dans le diagramme (p, v) d'un gaz parfait.

Toutes ces courbes passent par le même état décrit par le point M_0 ayant pour coordonnées la pression p_0 et le volume massique v_0 .

Pour un gaz parfait,

- l'équation d'état massique est : $pv = rT$ avec $r = R/M$ la constante massique des gaz parfaits ;
- une des lois de Laplace dans le cas d'une transformation adiabatique réversible est $pv^\gamma = \text{cste}$ avec $\gamma > 1$ le coefficient adiabatique.

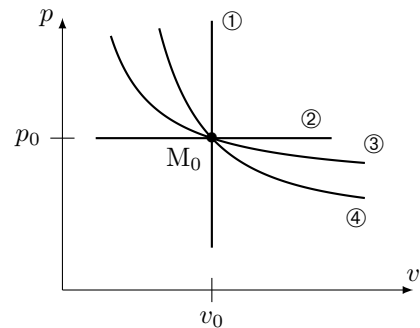

Exprimer la pente $\frac{\partial p}{\partial v}$ au point M_0 pour chaque courbe iso en fonction de p_0 , v_0 et γ :

- a) iso-p
 c) iso-v
 b) iso-T
 d) iso-s

À l'aide d'une comparaison des pentes des courbes au point M_0 , déterminer l'adjectif adapté à chaque courbe parmi la liste suivante : isobare, isotherme, isochore, isentrope.

- e) ①
 g) ③
 f) ②
 h) ④

Diagramme entropique $T-s$



Entraînement 13.6 — Courbes isobares d'un diagramme $T-s$.



La 2^{ème} identité thermodynamique est : $dh = T ds + v dp$. La seconde loi de Joule énonce que $dh = c_p dT$.

a) Établir l'équation différentielle vérifiée par $T(s)$ le long d'une courbe isobare.

.....

b) En déduire l'expression de $T(s)$ vérifiée le long d'une courbe isobare parmi les relations suivantes :

- (a) $T_0 \cos(\omega s + \varphi)$
 (b) $T_0 \exp\left(\frac{s-s_0}{c_p}\right)$
 (c) $T_0 \exp\left(\frac{s_0-s}{c_p}\right)$
 (d) $T_0 \cos(s/c_p)$

.....

La suite vise à déterminer la position relative de deux courbes isobares. Pour cela, la compression isentropique d'un gaz parfait, passant d'un état ① à un état ②, est représentée par un trait plein dans le diagramme $T-s$ ci-contre. Les courbes en pointillés représentent deux courbes isobares p_1 et p_2 .

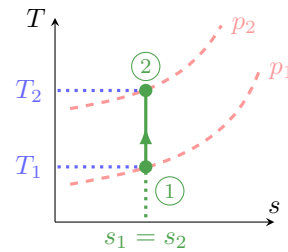

c) La transformation vérifie une des lois de Laplace : $p^{1-\gamma} T^\gamma = \text{cste}$. En déduire laquelle des relations suivantes est une expression de p_2 valide ?

- (a) $p_1^{1-\gamma} \left(\frac{T_1}{T_2}\right)^\gamma$
 (b) $p_1 \left(\frac{T_1}{T_2}\right)^{\gamma/(1-\gamma)}$
 (c) $p_1 \left(\frac{T_1}{T_2}\right)^{\gamma/(\gamma-1)}$

.....

d) Sachant que $\gamma > 1$, que dire de la position relative d'une courbe isobare haute pression (HP) relativement à une courbe isobare basse pression (BP) ?

- (a) Les HP sont au-dessus des BP.
 (b) Les HP sont en-dessous des BP.

.....



Entraînement 13.7 — Estimation d'un transfert thermique.



Les transformations étudiées ici sont réversibles si bien qu'un transfert thermique reçu entre un état I et un état F est $Q_{IF} = \int_I^F T dS$.

Estimer le transfert thermique reçu lors du cycle donné ci-contre.

- (a) $Q_{ABCD} = 1,5 \times 10^5 \text{ J}$
 (d) $Q_{ABCD} = 2,25 \times 10^2 \text{ J}$
 (b) $Q_{ABCD} = -1,5 \times 10^5 \text{ J}$
 (e) $Q_{ABCD} = 2,25 \times 10^5 \text{ J}$
 (c) $Q_{ABCD} = -1,5 \times 10^2 \text{ J}$
 (f) $Q_{ABCD} = -2,25 \times 10^2 \text{ J}$

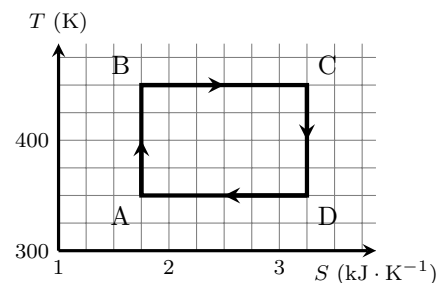

.....

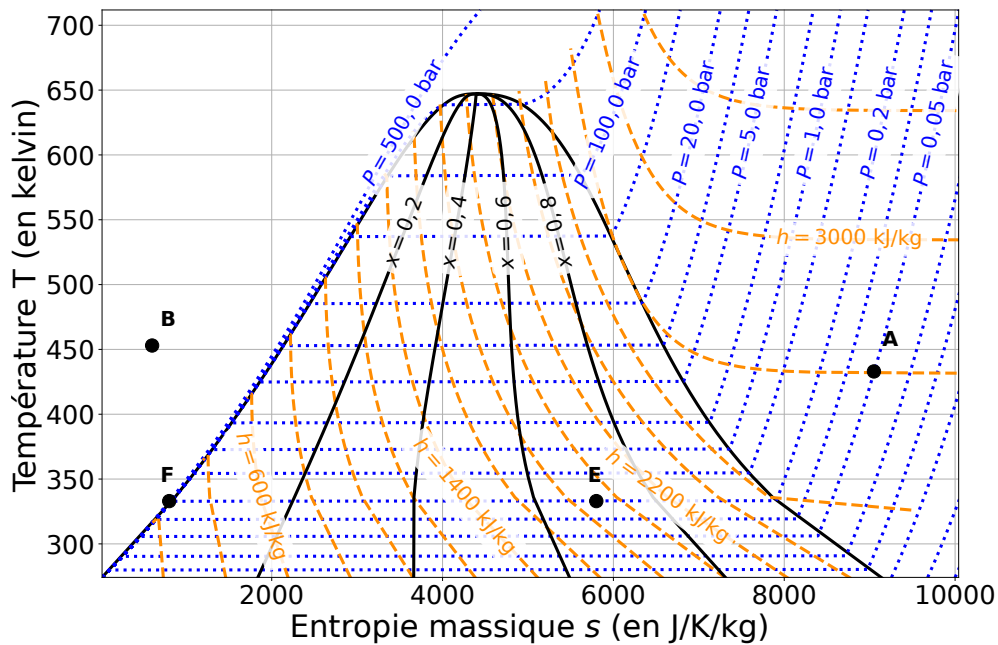

Pour rappel, un gaz parfait vérifie la seconde loi de Joule : $dh = c_p dT$. Pour un liquide, cette loi s'écrit sous la forme $dh = cdT$.

a) Quelles sont les propositions vraies au point A ?

- (a) La pression est de 0,05 bar.
- (b) L'enthalpie massique est de 2 800 J.
- (c) Le corps pur est sous forme gazeuse et le modèle du gaz parfait est valable.
- (d) Le corps pur est sous forme liquide.

b) Quelles sont les propositions vraies au point B ?

- (a) Le corps pur est sous forme liquide.
- (b) Le corps pur est un mélange de liquide et de vapeur.
- (c) La température est de 450 °C.
- (d) L'entropie massique vaut $600 \text{ J} \cdot \text{kg}^{-1} \cdot \text{K}^{-1}$.

c) Quelles sont les propositions vraies au point E ?

- (a) Le titre massique en liquide est de 0,7.
- (b) Le titre massique en vapeur est de 0,7.
- (c) Le titre massique en liquide est de 0,3.
- (d) L'enthalpie massique est de $1,9 \times 10^3 \text{ J} \cdot \text{kg}^{-1}$.

d) Quels termes est-il possible d'associer à la transformation d'un système passant de l'état E à l'état F ?

- (a) vaporisation (b) fusion (c) liquéfaction (d) isobare

.....

e) Quelle est la valeur de l'entropie massique au point F ?

f) Déterminer à l'aide d'une lecture graphique la valeur de la variation d'entropie massique d'un système passant de l'état E à l'état F.

.....

g) Déterminer à l'aide d'une lecture graphique la valeur de la variation d'enthalpie massique d'un système passant de l'état E à l'état F ?

.....

Diagramme des frigoristes $P-h$

Entraînement 13.9 — Réseaux de courbes.



Différents réseaux de courbes sont tracés dans les diagrammes $P-h$ ci-dessous.

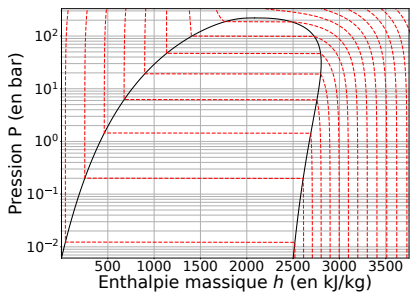

①

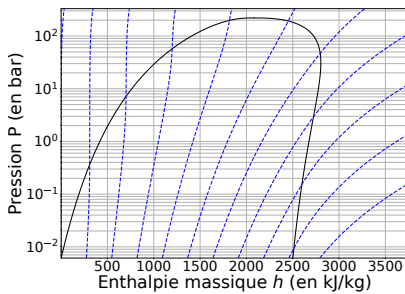

②

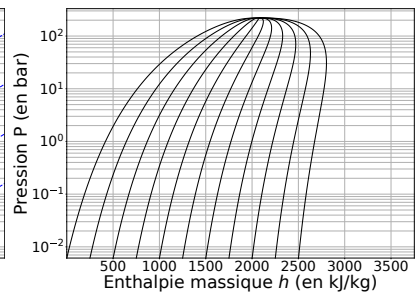

③

La 1^{ère} et la 2^{ème} identités thermodynamiques sont respectivement $du = T ds - p dv$ et $dh = T ds + v dp$. Les phases condensées incompressibles et indilatables, dont l'équation d'état est $v = cste$, et les gaz parfaits vérifient les lois de Joule qui, écrites en relations différentielles, donnent $du = c_v dT$ et $dh = c_p dT$.

Pour chacun des trois diagrammes, choisir quel adjectif parmi la liste suivante correspond au réseau de courbes tracé :

- (a) isobare (c) isotitre (e) isenthalpe
 (b) isotherme (d) isentrope

a) Diagramme ① c) Diagramme ③

b) Diagramme ②

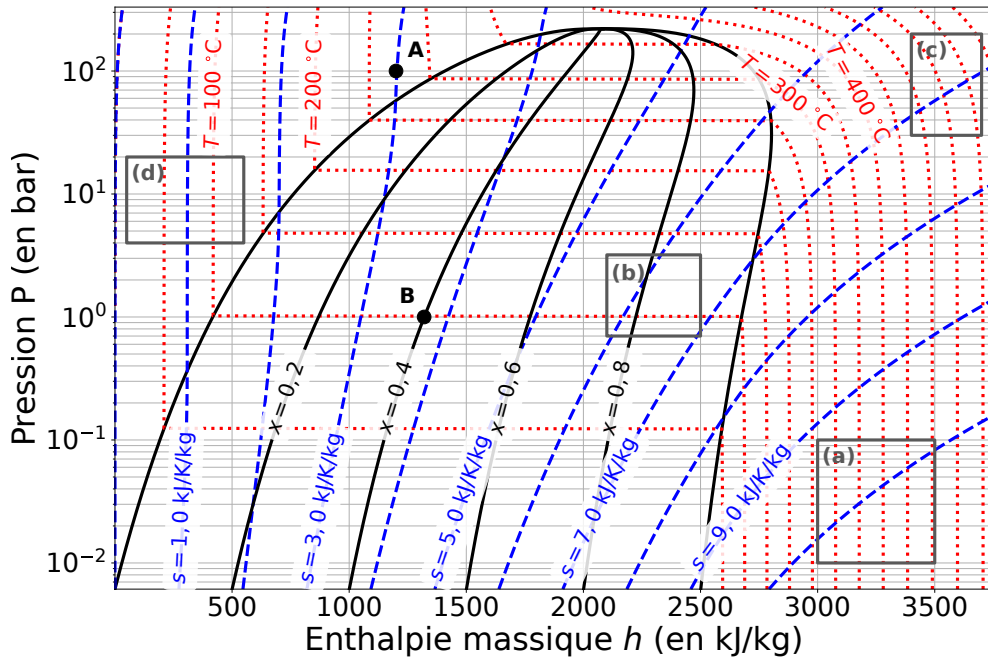

a) Au point A, quelles sont les propositions vraies ?

- (a) La pression est de $1,00 \times 10^7$ Pa.
- (b) La température est de 275 K.
- (c) Le corps pur est sous forme gazeuse.
- (d) Le corps pur est sous forme liquide.

.....

b) Au point B, quelles sont les propositions vraies ?

- (a) La pression est de 1 Pa.
- (b) La température est de 100 °C.
- (c) Le corps pur est sous forme de mélange diphasé contenant du liquide et de la vapeur.
- (d) Le titre massique en liquide est de 0,6.

.....

c) Pour rappel, un gaz parfait vérifie la seconde loi de Joule : $dh = c_p dT$. En déduire quelles sont les propositions valides en phase vapeur si le fluide est assimilé à un gaz parfait :

- (a) Les courbes isothermes sont des segments horizontaux.
- (b) Les courbes isothermes sont des demi-droites verticales.
- (c) Les courbes isothermes sont confondues avec les courbes isenthalpes.
- (d) Les courbes isothermes sont confondues avec les courbes isobares.

.....

d) En déduire dans quelle(s) zone(s) (a), (b), (c) ou (d) représentée(s) sur l'abaque le gaz peut-il être considéré comme un gaz parfait.

.....

Entraînement 13.11 — Courbes iso d'un GP dans le diagramme $(\log(p), h)$.



Quatre courbes iso ont été tracées dans le diagramme $(\log(p), h)$ ci-contre. Le fluide étudié est assimilé à un gaz parfait qui vérifie l'équation d'état $pvM = RT$ et la 2^{nde} loi de Joule $dh = c_p dT$.

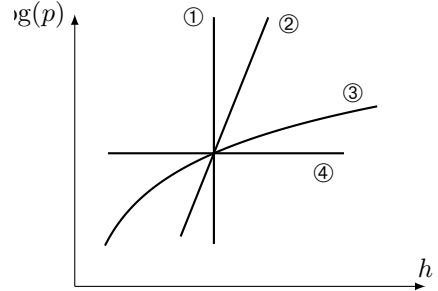

a) Le long d'une courbe isochore, la pente est $\frac{d \log(p)}{dh} = \frac{A}{p}$ avec A une constante. Exprimer A en fonction de R, M, c_p et v .

.....

Par une étude qualitative des pentes des courbes, déterminer l'adjectif adapté à chaque courbe parmi la liste suivante : isobare, isotherme, isochore, isentrope.

b) ① c) ② d) ③ e) ④

(📊) Entraînement 13.12 — Vaporisation de l'eau.



Le diagramme des frigoristes de l'eau est donné ci-dessus, dans l'entraînement 13.10.

a) À l'aide d'une analyse visuelle, c'est-à-dire sans lecture de valeurs ni calculs, utiliser la position du point B sous la courbe de saturation pour déterminer laquelle de ces propositions est valide.

On rappelle que l'échelle des abscisses est linéaire.

- (a) Il y a davantage de liquide que de vapeur. (c) Il y a autant de vapeur que de liquide.
 (b) Il y a davantage de vapeur que de liquide. (d) Il n'y a que du liquide.

.....

À l'aide de lectures graphiques, attribuer les valeurs de 2 650, 1 320, 420 et 1 000 $\text{kJ} \cdot \text{kg}^{-1}$ aux enthalpies massiques caractérisant l'état du fluide au point B.

b) Enthalpie massique (moyenne) h_B du fluide diphasé :

c) Enthalpie massique $h_{v,B}$ de la vapeur saturante :

d) Enthalpie massique $h_{l,B}$ du liquide saturant :

e) Quelle est l'écriture correcte du théorème des moments donnant le titre en vapeur x_B désigne le titre vapeur à l'état B ?

- (a) $x_B = \frac{h_{v,B} - h_B}{h_{v,B} - h_{l,B}}$ (b) $x_B = \frac{h_B - h_{l,B}}{h_{v,B} - h_{l,B}}$ (c) $x_B = \frac{h_{v,B} - h_B}{h_{l,B} - h_{v,B}}$ (d) $x_B = \frac{h_{l,B} - h_B}{h_B - h_{v,B}}$

.....

f) En déduire la valeur du titre vapeur au point B en prenant $2230 \approx 2250$

g) Par analyse de la forme de la courbe de saturation, comment évolue l'enthalpie de vaporisation $\Delta_{\text{vap}}h = h_v - h_l$ lorsque la pression augmente ?

- (a) elle reste constante (b) elle diminue (c) elle augmente

.....

Encore plus de tables thermodynamiques

Entraînement 13.13 — Volume massique d'une vapeur sèche.



Les données nécessaires aux questions suivantes sont disponibles dans la table de vapeur sèche de l'entraînement 13.1.

a) Si R est la constante des gaz parfaits exprimée en $\text{J} \cdot \text{mol}^{-1} \cdot \text{K}^{-1}$ et M la masse molaire, quelle est l'unité usuelle de $r = R/M$?

(a) $\text{J} \cdot \text{mol}^{-1} \cdot \text{g}^{-1}$

(b) $\text{J} \cdot \text{kg}^{-1} \cdot \text{K}^{-1}$

(c) $\text{kg} \cdot \text{mol}^{-1} \cdot \text{K}^{-1}$

b) Laquelle des expressions suivantes est l'équation d'état des gaz parfaits « massique » si v est le volume massique, p la pression, T la température et r la constante massique des gaz parfaits ?

(a) $pvr = T$

(b) $pv = T/r$

(c) $pv = r/T$

(d) $pv = rT$

c) À l'aide de l'équation d'état massique des gaz parfaits où $r = R/M = 0,46 \text{ kJ} \cdot \text{kg}^{-1} \cdot \text{K}^{-1}$ pour l'eau, estimer la valeur du volume massique de la vapeur sèche à 260°C sous 100 kPa .

L'objectif de ce qui suit est d'évaluer le volume massique d'une vapeur sèche à 260°C à partir des valeurs connues du volume massique à 250°C et 300°C . Pour cela, il est supposé que la représentation graphique du volume massique en fonction de la température est une droite passant par les points 250°C et 300°C .

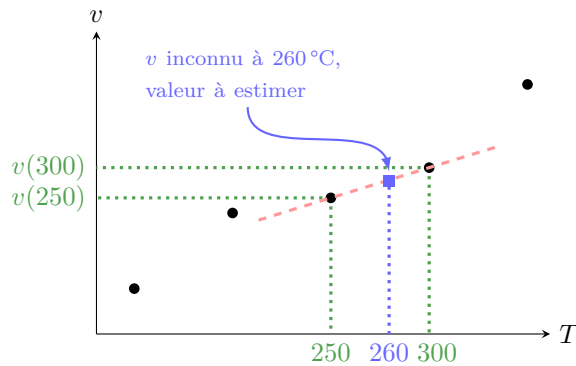

d) Quelle expression permet d'estimer la valeur du volume massique de la vapeur sèche à 260°C sous 100 kPa ?

(a) $v(260) = v(250) + \frac{v(300) - v(250)}{300 - 250} \times (300 - 250)$

(b) $v(260) = \frac{v(300) - v(260)}{300 - 250} \times (260 - 250)$

(c) $v(260) = v(250) + \frac{v(300) - v(260)}{300 - 260} \times (250 - 260)$

(d) $v(260) = v(250) + \frac{v(300) - v(250)}{300 - 250} \times (260 - 250)$

e) En déduire une estimation numérique de la valeur de $v(T = 260^\circ\text{C}, p = 100 \text{ kPa})$.

Entraînement 13.14 — Transfert thermique avec changement d'état.



Les données nécessaires aux questions suivantes sont disponibles dans la table de vapeur saturante de l'entraînement 13.2.

a) Quelle est l'enthalpie h_g de la vapeur saturante soumise à une pression 1,0142 bar ?

.....

b) Quelle est l'enthalpie h_ℓ du liquide saturant à une température de 100 °C ?

De l'eau, contenant initialement 90% de vapeur, subit une liquéfaction totale sous une pression de 1,0142 bar au sein d'un condenseur sans parties mobiles.

c) Quelle relation permet de calculer l'enthalpie initiale h_i du mélange diphasé ?

(a) $h_i = 10 h_\ell + 90 h_g$

(c) $h_i = 0,10 h_\ell + 0,90 h_g$

(b) $h_i = 0,10 h_\ell - 0,90 h_g$

(d) $h_i = 0,90 h_\ell + 0,10 h_g$

.....

d) Calculer le transfert thermique massique q reçu par le fluide en utilisant le 1^{er} principe industriel qui établit que $q = h_f - h_i$ avec h_f l'enthalpie massique du fluide après liquéfaction totale.

.....

Et encore plus de diagrammes thermodynamiques

Entraînement 13.15 — Un cycle dans le diagramme (V,T).



Les données nécessaires aux questions suivantes sont disponibles dans l'entraînement 13.3.

Pour rappel, un gaz parfait subissant une transformation isentropique vérifie la loi de Laplace : $PV^\gamma = \text{cste}$.

a) Laquelle des relations suivantes est valable pour la transformation (D) ?

(a) $\frac{T}{V} = \text{cste}$

(b) $TV = \text{cste}$

(c) $TV^{\gamma-1} = \text{cste}$

(d) $T^{1-\gamma}V^\gamma = \text{cste}$

.....

b) Les échelles étant linéaires, déterminer lequel de ces tracés représente le cycle.

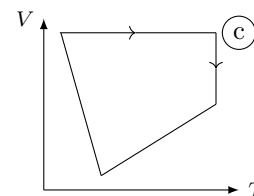
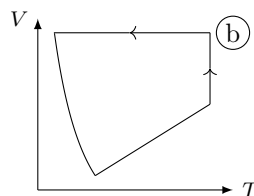
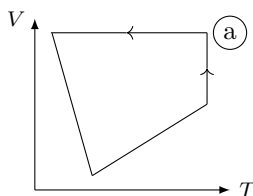

.....

Entraînement 13.16 — Courbes iso d'un GP dans le diagramme (p, T) .



Une courbe isochore, une courbe isotherme, une courbe adiabatique réversible (donc isentrope) et une courbe isobare ont été représentées ci-contre dans le diagramme (p, T) d'un gaz parfait.

Toutes ces courbes passent par le même état décrit par le point M_0 .

Pour un gaz parfait,

- l'équation d'état est : $pv = rT$;
- une des lois de Laplace dans le cas d'une transformation isentropique : $T^\gamma p^{1-\gamma} = \text{cste}$ avec $\gamma > 1$ le coefficient adiabatique.

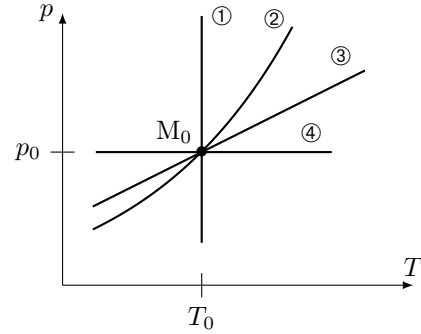

a) Que dire de la pente $\frac{\partial p}{\partial T}$ de la courbe isochore $v = v_0$ passant par le point M_0 ?

- (a) Elle est décroît avec T . (b) Elle est constante avec T . (c) Elle est croît avec T .

.....

À l'aide d'une comparaison des pentes des courbes, déterminer l'adjectif adapté à chaque courbe parmi la liste suivante : isobare, isotherme, isochore, isentrope.

- b) ① . c) ② . d) ③ . e) ④ .

Entraînement 13.17 — Courbes iso d'un GP dans le diagramme (T, s) .



Une courbe isochore, une courbe isotherme, une courbe adiabatique réversible (donc isentrope) et une courbe isobare ont été représentées ci-dessous dans le diagramme (T, s) d'un gaz parfait.

Toutes ces courbes passent par le même état décrit par le point M_0 ayant pour coordonnées la température T_0 et l'entropie massique s_0 .

Pour rappel, le coefficient adiabatique est défini comme le rapport de la capacité thermique (massique) par la capacité thermique à volume constant : $\gamma = \frac{c_p}{c_v}$ avec $\gamma > 1$.

De plus, pour un gaz parfait, les points de la courbe isobare vérifient la relation $T(s) = T_a e^{s/c_p}$ quand ceux de la courbe isochore vérifient la relation $T(s) = T_b e^{s/c_v}$ avec T_a et T_b des constantes.

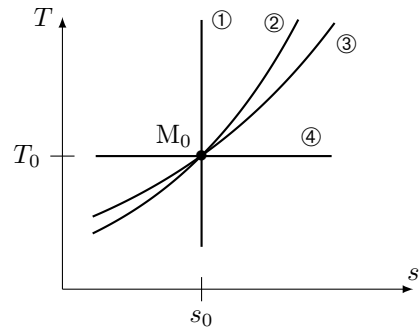

Exprimer la pente $\frac{\partial T}{\partial s}$ au point M_0 pour chaque courbe iso en fonction de T_0 , c_v et c_p :

- a) iso- p c) iso- v
 b) iso- T d) iso- s

À l'aide d'une comparaison des pentes des courbes au point M_0 , déterminer l'adjectif adapté à chaque courbe parmi la liste suivante : isobare, isotherme, isochore, isentrope.

- e) ① . f) ② . g) ③ . h) ④ .

Entraînement 13.18 — Un cycle dans le diagramme (P,T).



Les données nécessaires aux questions suivantes sont disponibles dans l'entraînement 13.3.

Pour rappel, un gaz parfait subissant une transformation isentropique vérifie la loi de Laplace : $PV^\gamma = \text{cste}$.

a) Laquelle des relations suivantes est valable pour la transformation (D) ?

- (a) $PT = \text{cste}$
 (b) $P^\gamma T^{\gamma-1} = \text{cste}$
 (c) $P^{1-\gamma} T^\gamma = \text{cste}$
 (d) $\frac{P}{T} = \text{cste}$
-

b) Les échelles étant linéaires, déterminer lequel de ces tracés représente le cycle.

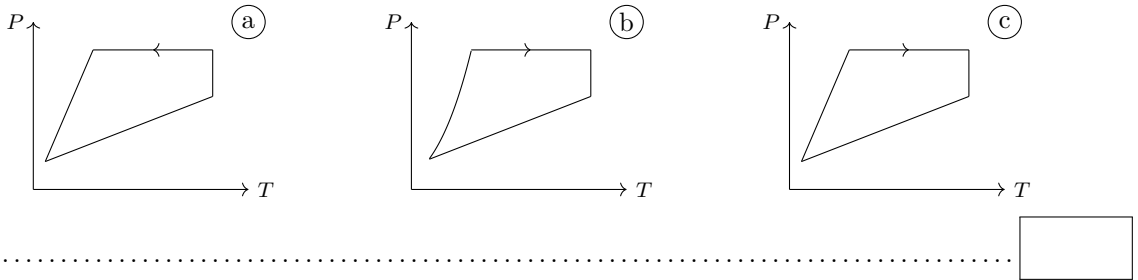

Entraînement 13.19 — Compression : irréversibilités et élévation de température.



Du fluide R718 se trouve à l'entrée d'un compresseur sous une pression de 250 mbar à 100 °C (état I).

a) En plaçant le point I dans le diagramme des frigoristes de l'entraînement 13.10, déterminer la valeur de l'enthalpie massique initiale h_I

.....

b) Dans quel état se trouve le fluide à l'état I ?

- (a) liquide saturant
 (b) vapeur saturante
 (c) vapeur sèche
 (d) mélange diphasé
-

c) Quelle est la valeur de l'entropie s_I du fluide à l'état I ?

.....

d) Le fluide est comprimé de manière adiabatique et réversible ($s_I = s_F$) jusqu'à la pression $p_F = 1$ bar par le compresseur qui fournit le travail $w = h_F - h_I$. Calculer w en $\text{kJ} \cdot \text{kg}^{-1}$

.....

e) Quelle est la température finale T_F du fluide après compression réversible ?

.....

f) Le fluide est désormais comprimé à $p_F = 1$ bar de manière irréversible si bien que son entropie a augmenté de 6%. En plaçant le point F' entre deux courbes isentropes, déterminer la valeur de la température finale $T_{F'}$

.....

g) L'augmentation de la température du fluide est due à sa compression, mais aussi aux irréversibilités qui ont lieu lors de celle-ci. Laquelle de ces relations permet d'évaluer la proportion de l'élévation de température strictement due aux irréversibilités par rapport à l'élévation totale de température $T_{F'} - T_I$?

On rappelle que, pour une quantité $X_{\text{tot}} = X_1 + X_2$, la proportion **relative** de X_1 au sein de X_{tot} s'exprime comme X_1/X_{tot} .

- (a) $\frac{T_{F'} - T_F}{T_{F'} - T_I}$
 (b) $\frac{T_{F'} - T_F}{T_I}$
 (c) $\frac{T_{F'} - T_I}{T_{F'}}$
 (d) $\frac{T_{F'} - T_I}{T_F - T_I}$
-

Réponses mélangées

② isotherme 0 (b) isotherme 400 °C (c) 1 320 kJ · kg⁻¹
 (b), (d) (a) (c) (b) isobare 9,1 × 10⁻⁴ g · mL⁻¹ (b) isochore
 $\frac{R}{\ln(10)Mv c_p}$ ∞ isotherme 250 °C (a) isobare 2 650 kJ · kg⁻¹
 (b) (b) isochore (b) et (c) (c) isotherme (b) isentrope
 (d) $\frac{dT}{ds} - \frac{T}{c_p} = 0$ (c) ① (a), (d) -5 000 J · K⁻¹ · kg⁻¹ (a), (d)
 (b), (c), (d) (b) isobare 300 kJ · kg⁻¹ 419,2 kJ · kg⁻¹ isentrope
 7,6672 m³/kg isochore (a), (c) (b) ∞ (d) 800 J · K⁻¹ · kg⁻¹
 isentrope 2 675,6 kJ · kg⁻¹ (a) (a) 2,45 m³/kg 760,8 mmHg (a)
 420 kJ · kg⁻¹ (c) ③ (a) isentrope (d) 2,45 m³/kg (d) $\frac{T_0}{c_p}$
 isobare $-\frac{p_0}{v_0}$ x_B = 40% isotherme 2 680 kJ · kg⁻¹ isobare $-\gamma \frac{p_0}{v_0}$
 8 kJ · K⁻¹ · kg⁻¹ (c) 1,017 × 10⁻³ m³/kg (a) 2V₁ isochore 0 diphasé
 (b) (b) (b) -2 031 kJ · kg⁻¹ $\frac{T_0}{c_v}$ isochore (c), (d) -1 650 kJ · kg⁻¹

► Réponses et corrigés page 371

Thermodynamique industrielle

Fiche du « Cahier d'entraînement 1^{re} année » pour se préparer
→ Thermodynamique

Prérequis

Lois de Laplace. Principes sous forme industrielle. Diagramme (P, h) .

Dans l'ensemble de la fiche, on se place en régime permanent.

Principes industriels



Entraînement 14.1 — Composants des machines thermiques.



En négligeant les variations d'énergie mécanique, les premier et second principes industriels par unité de masse s'écrivent

$$\Delta h = q + w_i \quad \text{et} \quad \Delta s = s_e + s_c, \quad (1)$$

où q est le transfert thermique massique, w_i est le travail indiqué massique, s_e est l'entropie massique échangée et s_c est l'entropie massique créée. Rappelons que l'entropie massique échangée avec un thermostat de température T_0 constante est égale à $s_e = q/T_0$.

Pour chacun des composants suivants, on souhaite savoir comment ces deux principes se réécrivent.

Choisissez la bonne réponse à chaque fois.

a) Un compresseur fonctionnant de manière adiabatique réversible avec des pièces mobiles.

(a) $\Delta h = w_i ; \Delta s = 0$

(c) $\Delta h = 0 ; \Delta s = s_c$

(b) $\Delta h = w_i ; \Delta s = s_e$

(d) $\Delta h = q ; \Delta s = s_e + s_c$

b) Un échangeur thermique dans lequel le fluide se liquéfie (condenseur).

(a) $\Delta h = w_i ; \Delta s = 0$

(c) $\Delta h = 0 ; \Delta s = s_c$

(b) $\Delta h = w_i ; \Delta s = s_e$

(d) $\Delta h = q ; \Delta s = s_e + s_c$

c) Un détendeur idéal calorifugé et sans pièce mobile.

(a) $\Delta h = w_i ; \Delta s = 0$

(c) $\Delta h = 0 ; \Delta s = s_c$

(b) $\Delta h = w_i ; \Delta s = s_e$

(d) $\Delta h = q ; \Delta s = s_e + s_c$

d) Une turbine idéale réalisant une détente adiabatique réversible au travers de parties mobiles.

(a) $\Delta h = w_i ; \Delta s = 0$

(c) $\Delta h = 0 ; \Delta s = s_c$

(b) $\Delta h = w_i ; \Delta s = s_e$

(d) $\Delta h = q ; \Delta s = s_e + s_c$

Entraînement 14.2 — Comparaison des formes énergies d'un système. ⓪ Ⓛ Ⓛ Ⓛ Ⓛ

Un gaz de capacité thermique massique à pression constante $c_p = 1 \text{ kJ} \cdot \text{K}^{-1} \cdot \text{kg}^{-1}$, allant à la vitesse $v = 10 \text{ m} \cdot \text{s}^{-1}$, traverse une turbine. La température du gaz diminue de 10°C entre l'entrée et la sortie, où la différence d'altitude est de l'ordre du mètre. Toutes les énergies considérées sont massiques, c'est-à-dire exprimées par kg d'air.

- a) Estimer la variation d'enthalpie du système constitué des gaz à l'intérieur de la turbine.
 (a) $10 \text{ J} \cdot \text{kg}^{-1}$ (b) $50 \text{ J} \cdot \text{kg}^{-1}$ (c) $10 \text{ kJ} \cdot \text{kg}^{-1}$ (d) $50 \text{ kJ} \cdot \text{kg}^{-1}$
- b) Même question pour son énergie cinétique dans le cas extrême où la vitesse de sortie est nulle.
 (a) $10 \text{ J} \cdot \text{kg}^{-1}$ (b) $10 \text{ kJ} \cdot \text{kg}^{-1}$ (c) $50 \text{ kJ} \cdot \text{kg}^{-1}$ (d) $50 \text{ J} \cdot \text{kg}^{-1}$
- c) Même question pour son énergie potentielle en prenant le champ de pesanteur terrestre $g = 10 \text{ m} \cdot \text{s}^{-2}$.
 (a) $10 \text{ J} \cdot \text{kg}^{-1}$ (b) $50 \text{ J} \cdot \text{kg}^{-1}$ (c) $10 \text{ kJ} \cdot \text{kg}^{-1}$ (d) $50 \text{ kJ} \cdot \text{kg}^{-1}$
- d) Comparer les termes et indiquer celui qui prédomine.
 (a) la variation d'enthalpie Δh (c) la variation d'énergie potentielle Δe_p
 (b) la variation d'énergie cinétique Δe_c (d) les trois sont comparables

Entraînement 14.3 — Étude d'une tuyère. ⓪ Ⓛ Ⓛ Ⓛ Ⓛ

L'air d'un réservoir \mathcal{R} se détend dans une tuyère horizontale, isolée thermiquement du milieu extérieur, et ne contenant aucune pièce mobile. L'air est assimilable à un gaz parfait de masse molaire $M = 29 \text{ g} \cdot \text{mol}^{-1}$, d'indice adiabatique $\gamma = 1,4$ et de capacité thermique massique $c_p = \frac{1}{M} \frac{\gamma R}{\gamma - 1}$.

L'air entre dans la tuyère avec une vitesse c_1 supposée négligeable, sous la pression p_1 à la température $T_1 = 273 \text{ K}$. Il en sort animé d'une vitesse c_2 sous la pression p_2 à la température $T_2 = 200 \text{ K}$.

- a) Quelle est la forme du premier principe par unité de masse pour le système étudié ?
 (a) $\Delta h + \Delta e_c = w_i$ (c) $\Delta h + \Delta e_c = 0$ (e) $\Delta h = q$
 (b) $\Delta h + \Delta e_c = q$ (d) $\Delta h = w_i$ (f) $\Delta h = w_i + q$
- b) En utilisant la deuxième loi de Joule, déterminer l'expression de la variation d'enthalpie massique Δh de l'air à la sortie de la tuyère en fonction des températures T_1, T_2 , de la masse molaire M de l'air, de γ et de la constante R des gaz parfaits.
- c) En déduire l'expression de la vitesse c_2 d'éjection de l'air à la sortie de la tuyère en fonction des températures T_1, T_2 , de la masse molaire M de l'air, de γ et de la constante R des gaz parfaits.
- d) Calculer numériquement la vitesse c_2 d'éjection de l'air à la sortie de la tuyère en utilisant les données.

Modèle du gaz parfait : exemple d'un turbopropulseur

On considère un gaz parfait décrivant le cycle de Joule ci-dessous dans lequel la première et la troisième phases sont isentropiques.

La deuxième phase (combustion) et la quatrième phase (refroidissement) se font sans travail indiqué.

On néglige les variations d'énergies cinétique Δe_c et potentielle Δe_p .

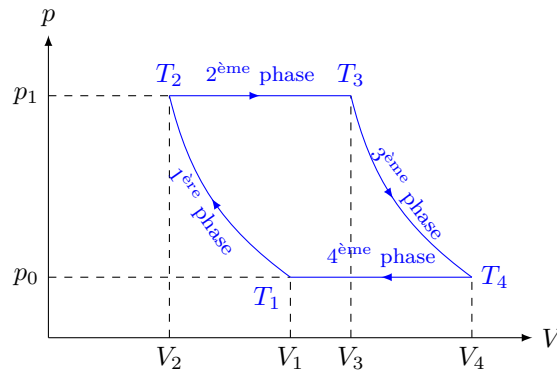

Entraînement 14.4 — Températures.



a) En utilisant la loi de Laplace sous la forme $T^\gamma p^{1-\gamma} = \text{cte}$, exprimer le température T_2 .

- (a) $T_2 = T_1 \left(\frac{p_1}{p_2} \right)^{1-2\gamma}$
- (b) $T_2 = T_1 \left(\frac{p_1}{p_2} \right)^{(1-\gamma)/\gamma}$
- (c) $T_2 = T_1^\gamma \left(\frac{p_1}{p_2} \right)^{(1-\gamma)\gamma}$
- (d) $T_2 = \left(\frac{T_1 p_1}{p_2} \right)^{(1-\gamma)/\gamma}$

.....

b) En utilisant maintenant la forme $TV^{\gamma-1} = \text{cte}$, exprimer T_4 .

- (a) $T_4 = T_3 \left(\frac{V_3}{V_4} \right)^{\gamma-1}$
- (b) $T_4 = T_3^{1-\gamma} \frac{V_3}{V_4}$
- (c) $T_4 = T_3 \left(\frac{V_3}{V_4} \right)^{1-\gamma}$
- (d) $T_4 = T_3 \left(\frac{V_3}{V_4} \right)^{1/(\gamma-1)}$

.....

Entraînement 14.5 — Rendement.



Le cycle précédent est utilisé dans une machine, fonctionnant sans travail indiqué pendant la deuxième et la quatrième phase. La première phase est une compression, la troisième phase une détente. On les suppose isentropiques, donc adiabatiques réversibles. Les travaux sont algébriques, de signe positif lorsqu'ils sont réellement reçus par le fluide.

a) Indiquer si le cycle est moteur ou récepteur.

(a) moteur

(b) récepteur

b) Quelle est l'expression du travail indiqué total reçu lors de ce cycle ?

(a) $w_1 + w_3$

(d) $-w_1 - w_3$

(g) $w_2 - w_4$

(b) $-w_1 + w_3$

(e) $w_2 + w_4$

(h) $-w_2 - w_4$

(c) $w_1 - w_3$

(f) $-w_2 + w_4$

c) Quelle est l'expression du transfert thermique reçu de la part de la source chaude ?

(a) $c_p(T_2 - T_1)$

(c) $c_p(T_4 - T_3)$

(b) $c_p(T_3 - T_2)$

(d) $c_p(T_1 - T_4)$

d) Quelle est l'expression du transfert thermique reçu de la part de la source froide ?

(a) $c_p(T_2 - T_1)$

(c) $c_p(T_4 - T_3)$

(b) $c_p(T_3 - T_2)$

(d) $c_p(T_1 - T_4)$

e) Quelle est l'expression du travail indiqué w_1 reçu dans la première phase ?

(a) $c_p(T_2 - T_1)$

(c) $c_p(T_4 - T_3)$

(b) $c_p(T_3 - T_2)$

(d) $c_p(T_1 - T_4)$

f) Quelle est l'expression du travail indiqué w_3 reçu dans la troisième phase ?

(a) $c_p(T_2 - T_1)$

(c) $c_p(T_4 - T_3)$

(b) $c_p(T_3 - T_2)$

(d) $c_p(T_1 - T_4)$

g) Exprimer le rendement de ce cycle moteur en fonction de w_1 , w_3 et q_2 .

h) Exprimer le rendement en fonction des températures T_1 , T_2 , T_3 et T_4 .

Exploitation de diagrammes enthalpiques



Entraînement 14.6 — Efficacité d'une pompe à chaleur.



Considérons une pompe à chaleur dont le cycle est représenté ci-dessous.

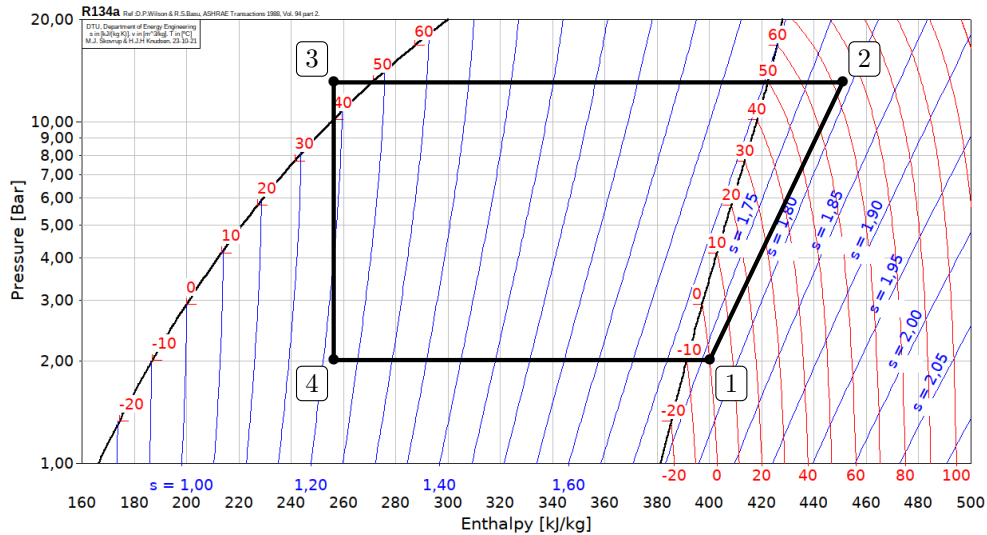

a) Le fluide reçoit du travail dans le compresseur, ce qui a pour effet d'augmenter la pression ainsi que la température à une température supérieure à celle de la source chaude.

Quelle transformation du cycle correspond au compresseur?

b) Calculer numériquement le travail massique algébrique w_{compr} reçu par le fluide dans le compresseur.

.....

c) L'échange avec la source chaude a lieu dans le condenseur, où le fluide se liquéfie totalement.

Quelle transformation du cycle correspond au condenseur?

d) Calculer numériquement le transfert thermique algébrique q_{cond} reçu par le fluide dans le condenseur.

.....

e) Calculer l'efficacité de la machine $e = -\frac{q_{\text{cond}}}{w_{\text{compr}}}$

Entraînement 14.7 — Rendement isentropique d'un compresseur.



Dans cet entraînement, on considère un compresseur adiabatique destiné à augmenter la pression d'une vapeur de propane de 1 à 10 bar.

Le fluide est dans l'état initial E indiqué sur le diagramme des frigoristes ci-contre en entrée du compresseur, on note S son état de sortie. Les valeurs lues sur le diagramme seront données avec deux chiffres significatifs ; les entropies y sont données en $\text{kJ} \cdot \text{K}^{-1} \cdot \text{kg}^{-1}$.

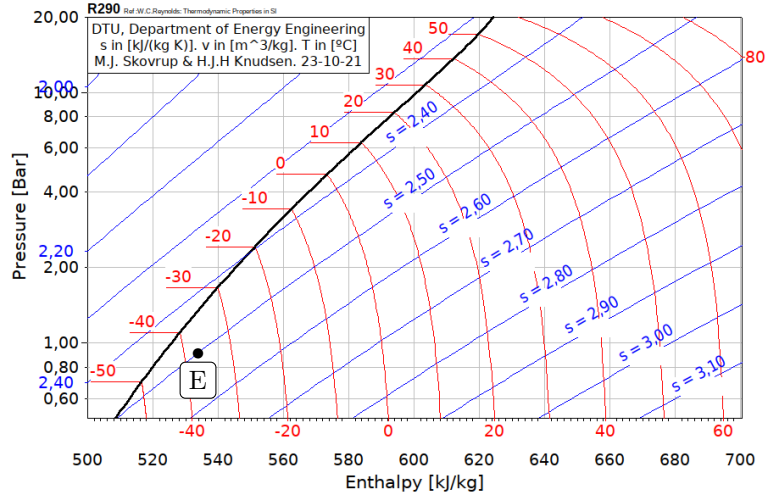

- a) On suppose la compression réversible. Donner la valeur de $s_{S,\text{rév}}$ en sortie
- b) Déterminer graphiquement la température du fluide $T_{S,\text{rév}}$ en sortie
- c) Calculer le travail massique $w_{\text{rév}}$ fourni à la vapeur
- d) En réalité, la compression est irréversible, et la valeur de la température réelle en sortie du compresseur est $T_S = 65^\circ\text{C}$. Déterminer le travail massique w réellement fourni lors du processus.
.....
- e) Calculer le rendement isentropique du compresseur $\eta = \frac{w_{\text{rév}}}{w}$
- f) Calculer l'entropie massique créée lors de la compression

Autres entraînements



Entraînement 14.8 — Machines thermiques.



On donne ci-dessous le schéma conventionnel d'une machine ditherme, les énergies reçues par le fluide étant algébriques.

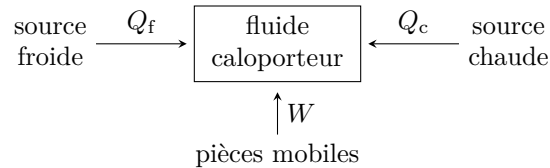

a) S'il s'agit d'un moteur, indiquer le signe de chaque transfert énergétique W , Q_f et Q_c .

- (a) $W > 0$; $Q_f > 0$; $Q_c < 0$
- (b) $W > 0$; $Q_f < 0$; $Q_c > 0$
- (c) $W > 0$; $Q_f < 0$; $Q_c < 0$
- (d) $W < 0$; $Q_f > 0$; $Q_c > 0$
- (e) $W < 0$; $Q_f > 0$; $Q_c < 0$
- (f) $W < 0$; $Q_f < 0$; $Q_c > 0$

b) Comment le rendement est-il alors défini ?

- | | | |
|--------------|--------------|--------------|
| (a) $-W/Q_c$ | (c) $-Q_c/W$ | (e) $-Q_f/W$ |
| (b) $+Q_f/W$ | (d) $+W/Q_f$ | (f) $+W/Q_c$ |

c) Même question pour un réfrigérateur.

- (a) $W > 0$; $Q_f > 0$; $Q_c < 0$
- (b) $W > 0$; $Q_f < 0$; $Q_c > 0$
- (c) $W > 0$; $Q_f < 0$; $Q_c < 0$
- (d) $W < 0$; $Q_f > 0$; $Q_c > 0$
- (e) $W < 0$; $Q_f > 0$; $Q_c < 0$
- (f) $W < 0$; $Q_f < 0$; $Q_c > 0$

d) Comment l'efficacité est-elle alors définie ?

- | | |
|--------------|--------------|
| (a) $-W/Q_c$ | (d) $+W/Q_f$ |
| (b) $+Q_f/W$ | (e) $-Q_f/W$ |
| (c) $-Q_c/W$ | (f) $+W/Q_c$ |

e) Même question pour une pompe à chaleur.

- (a) $W > 0 ; Q_f > 0 ; Q_c < 0$
- (b) $W > 0 ; Q_f < 0 ; Q_c > 0$
- (c) $W > 0 ; Q_f < 0 ; Q_c < 0$
- (d) $W < 0 ; Q_f > 0 ; Q_c > 0$
- (e) $W < 0 ; Q_f > 0 ; Q_c < 0$
- (f) $W < 0 ; Q_f < 0 ; Q_c > 0$

.....

f) Comment l'efficacité est-elle alors définie ?

- (a) $-W/Q_c$
- (b) $+Q_f/W$
- (c) $-Q_c/W$
- (d) $+W/Q_f$
- (e) $-Q_f/W$
- (f) $+W/Q_c$

.....

g) Même question pour un climatiseur.

- (a) $W > 0 ; Q_f > 0 ; Q_c < 0$
- (b) $W > 0 ; Q_f < 0 ; Q_c > 0$
- (c) $W > 0 ; Q_f < 0 ; Q_c < 0$
- (d) $W < 0 ; Q_f > 0 ; Q_c > 0$
- (e) $W < 0 ; Q_f > 0 ; Q_c < 0$
- (f) $W < 0 ; Q_f < 0 ; Q_c > 0$

.....

h) Comment l'efficacité est-elle alors définie ?

- (a) $-W/Q_c$
- (b) $+Q_f/W$
- (c) $-Q_c/W$
- (d) $+W/Q_f$
- (e) $-Q_f/W$
- (f) $+W/Q_c$

.....



Entraînement 14.9 — Échangeurs thermiques.



Les machines dithermes possèdent deux échangeurs thermiques : un condenseur, dans lequel le fluide se liquéfie, et un évaporateur, où il se vaporise.

a) Le fluide caloporteur d'une centrale thermique doit céder de l'énergie à l'environnement extérieur avant de retourner vers la chaudière. L'échangeur est-il un évaporateur ou un condenseur ?

.....

b) Le fluide caloporteur d'un réfrigérateur doit recevoir de l'énergie de la part du compartiment réfrigéré. S'agit-il d'un évaporateur ou d'un condenseur ?

.....

c) Le fluide caloporteur d'une pompe à chaleur doit céder de l'énergie dans une maison. S'agit-il d'un évaporateur ou d'un condenseur ?

.....

Entraînement 14.10 — Mélangeur.



Un mélangeur calorifugé à deux entrées et une sortie fonctionne avec deux liquides identiques, de l'eau par exemple, de capacité thermique massique à pression constante c_p constante. Le premier fluide a un débit massique D_{m1} et une température T_1 tandis que le second a un débit massique D_{m2} et une température $T_2 < T_1$. En sortie, le débit massique du mélange est D_m et sa température T .

a) Exprimer la conservation du débit massique avec les données de l'exercice.

.....

b) En ne considérant que le sous-système « fluide 1 » qui reçoit de la part du fluide 2 le transfert thermique $q_{2 \rightarrow 1}$, déduire du premier principe industriel la relation entre $q_{2 \rightarrow 1}$, c_p , T_1 et T .

.....

c) Même question pour le sous-système « fluide 2 », en fonction de $q_{1 \rightarrow 2}$, c_p , T_2 et T .

.....

d) L'échange thermique est supposé parfait entre les deux liquides : $D_{m1} q_{2 \rightarrow 1} + D_{m2} q_{1 \rightarrow 2} = 0$. En déduire l'équation reliant les différents débits et températures.

.....

e) Exprimer la température T en sortie

.....

f) Faire l'application numérique avec $T_1 = 80^\circ\text{C}$, $T_2 = 20^\circ\text{C}$, $D_{m1} = 3,0 \text{ kg} \cdot \text{s}^{-1}$ et $D_{m2} = 7,0 \text{ kg} \cdot \text{s}^{-1}$ et exprimer la température en degré celsius.

.....



Entraînement 14.11 — Étude d'une turbine.



À l'entrée d'une turbine horizontale, isolée thermiquement, de l'air possède une pression p_1 , une température T_1 , et une vitesse c_1 . À la sortie, il a mêmes pression et température, sa vitesse est négligeable.

a) Simplifier le premier principe par unité de masse pour les écoulements en régime permanent.

- (a) $\Delta e_c = w_i$ (c) $\Delta h + \Delta e_c = 0$ (e) $\Delta h = q_e$
 (b) $\Delta h + \Delta e_c = w_i$ (d) $\Delta h = w_i$ (f) $\Delta h = w_i + q_e$

.....

b) Exprimer le travail W_f récupéré sur l'arbre de la turbine pour le passage d'une masse m d'air.

- (a) $W_f = \frac{1}{2} c_1^2$ (b) $W_f = -\frac{1}{2} c_1^2$ (c) $W_f = -\frac{1}{2} m c_1^2$ (d) $W_f = \frac{1}{2} m c_1^2$

.....

c) Déterminer la valeur numérique du travail échangé pendant 1 heure avec un débit de $0,5 \text{ kg} \cdot \text{s}^{-1}$ en prenant $c_1 = 100 \text{ m} \cdot \text{s}^{-1}$.

.....

Entraînement 14.12 — Étude d'une pompe.



De l'eau liquide est refoulée à l'aide d'une pompe d'un point A vers un point B . Les vitesses à l'entrée et à la sortie sont négligeables de même que la variation d'altitude. En amont, l'eau est à pression $p_1 = 0,10$ bar et en aval à $p_2 = 20$ bar. On suppose la compression adiabatique réversible.

a) Indiquer les hypothèses à prendre en compte dans l'expression du bilan enthalpique.

- (a) $q_e = 0, e_c = \text{cte}, e_p = \text{cte}$ (c) $\Delta h = 0, e_c = \text{cte}, e_p = \text{cte}$
 (b) $w_i = 0, e_c = \text{cte}, e_p = \text{cte}$ (d) $q_e = 0, w_i = 0, e_c = \text{cte}, e_p = \text{cte}$

.....

b) Pour les écoulements en régime permanent appliqué à la pompe étudiée, comment s'écrit le premier principe, pour l'unité de masse de fluide ?

- (a) $\Delta h + \Delta e_c = w_i$ (c) $\Delta h + \Delta e_c = 0$ (e) $\Delta h = q$
 (b) $\Delta h + \Delta e_c = q$ (d) $\Delta h = w_i$ (f) $\Delta h = w_i + q$

.....

c) En utilisant la deuxième identité thermodynamique $dh = T ds + v dp$, exprimer la variation d'enthalpie Δh de l'eau en fonction des pressions p_1, p_2 et du volume massique v de l'eau.

.....

d) En déduire l'expression du travail indiqué massique w_i , en fonction du volume massique v et des pressions p_1 et p_2 .

.....

e) Déterminer numériquement ce travail, en $\text{kJ} \cdot \text{kg}^{-1}$

Réponses mélangées

- $100 \text{ J} \cdot \text{K}^{-1} \cdot \text{kg}^{-1}$ (a) $50 \text{ }^\circ\text{C}$ $D_{m1}(T - T_1) + D_{m2}(T - T_2) = 0$ (c) (c)
 $\Delta h = v(p_2 - p_1)$ (a) $D_{m1} + D_{m2} = D_m$ (a) $c_p(T - T_2) = q_{1 \rightarrow 2}$ (c)
 (a) (c) $v(p_2 - p_1)$ (a) $c_p(T - T_1) = q_{2 \rightarrow 1}$ $140 \text{ kJ} \cdot \text{kg}^{-1}$ (b)
 $383 \text{ m} \cdot \text{s}^{-1}$ $\frac{1}{M} \frac{\gamma R}{\gamma - 1} (T_2 - T_1)$ évaporateur (a) condenseur (b) (a)
 (a) (a) $2,50 \text{ kJ} \cdot \text{K}^{-1} \cdot \text{kg}^{-1}$ $2 \rightarrow 3$ (a) (a) (a) (a) $1 \rightarrow 2$
 (c) (d) $-200 \text{ kJ} \cdot \text{kg}^{-1}$ (d) (d) (d) $T = \frac{D_{m1}T_1 + D_{m2}T_2}{D_m}$ (b) (d)
 $110 \text{ kJ} \cdot \text{kg}^{-1}$ $50 \text{ kJ} \cdot \text{kg}^{-1}$ $38 \text{ }^\circ\text{C}$ condenseur (b) $4 - \frac{w_1 + w_3}{q_2}$ $0,78$
 $c_2 = \sqrt{\frac{2}{M} \frac{\gamma R}{\gamma - 1} (T_1 - T_2)}$ $9 \times 10^6 \text{ J}$ $1 - \frac{T_4 - T_1}{T_3 - T_2}$ $1,99 \text{ kJ} \cdot \text{kg}^{-1}$ (a) (f)

▶ Réponses et corrigés page 378

Signaux

Prérequis

Continuités imposées par les bobines et condensateurs.
Comportement des bobines et condensateur à HF et BF.

Pour bien commencer

Entraînement 15.1 — Un peu de calcul intégral.



Calculer les intégrales suivantes si $T = 2\pi/\omega$ est une constante homogène à un temps.

a) $\frac{1}{T} \int_0^T \cos(\omega t) dt$ c) $\frac{1}{T} \int_0^T t \cos(\omega t) dt$

b) $\frac{1}{T} \int_0^T \cos^2(\omega t) dt$

Régimes transitoires

Entraînement 15.2 — Premier/second ordre.



Soit les deux courbes $s_1(t)$ et $s_2(t)$ respectivement à gauche et à droite sur la figure ci-dessous.

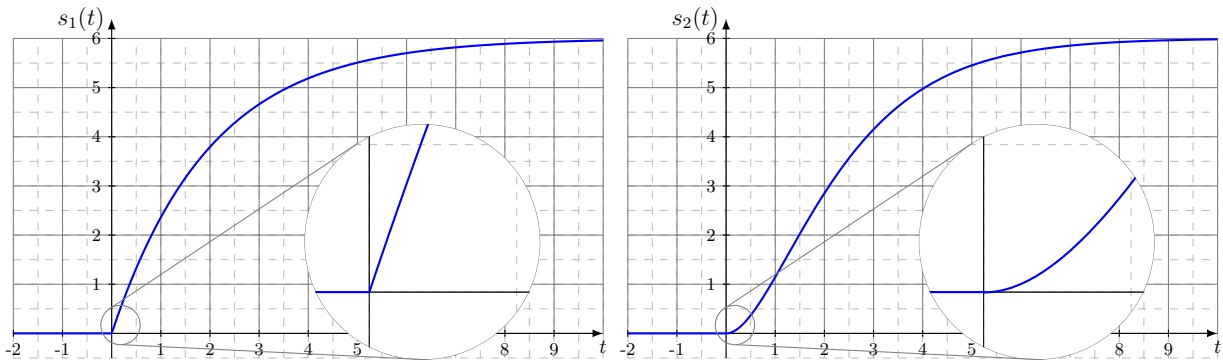

Parmi les propositions suivantes,

(a) $\frac{ds}{dt} - \frac{s}{\tau} = \frac{E}{\tau}$

(c) $\frac{ds}{dt} + \frac{s}{\tau} = \frac{E}{\tau}$

(e) $\frac{d^2s}{dt^2} + \omega_0^2 s = \omega_0^2 E$

(b) $\frac{ds}{dt} + \frac{s}{\tau} = 0$

(d) $\frac{d^2s}{dt^2} + \frac{\omega_0}{Q} \frac{ds}{dt} + \omega_0^2 s = \omega_0^2 E$

(f) $\frac{d^2s}{dt^2} - \frac{\omega_0}{Q} \frac{ds}{dt} + \omega_0^2 s = \omega_0^2 E$

où $(\tau, \omega_0, Q, E) \in (\mathbb{R}_+^*)^4$, laquelle correspond à

a) $s_1(t)$?

b) $s_2(t)$?



Entraînement 15.3 — Stabilité d'un système linéaire continu invariant.



Qualifier de « stable » ou d'« instable » les systèmes décrits par les équations différentielles suivantes. Les signaux s , r et v sont les signaux de sortie des systèmes étudiés tandis que le signal e est un signal d'entrée. Toute autre notation renvoie à des constantes strictement positives.

a) $\frac{d^2s}{dt^2} = \omega_0^2 s$ b) $\tau \frac{ds}{dt} + s = -e$

$\frac{d^2r}{dt^2} - \omega_0^2 r = -g \cos \theta$ si $\theta > \pi/2$

$\frac{d^2s}{dt^2} + \frac{\omega_0}{Q}(1 - H_0 A) \frac{ds}{dt} + \omega_0^2 s = \omega_0^2 e$ si $H_0 A \leq 1$

$\frac{d^2v}{dt^2} + \frac{1}{LC} \left(RC - \frac{L}{r} \right) \frac{dv}{dt} + \frac{1}{LC} \left(1 - \frac{R}{r} \right) v = 0$ si $R > r$ et $R < \frac{L}{rC}$

Entraînement 15.4 — Continuité (I).



On considère le circuit ci-contre. L'interrupteur K est ouvert depuis très longtemps. On le ferme à l'instant $t = 0$.

Trois étudiants comparent leurs analyses de ce circuit à l'instant $t = 0^-$, l'instant $t = 0^+$ et lorsque $t \rightarrow +\infty$.

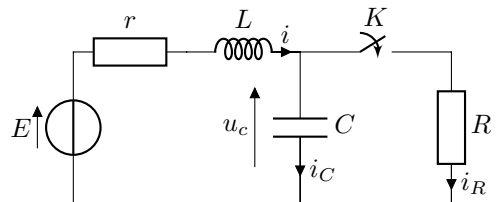

a) À $t = 0^-$, parmi les trois propositions ci-dessous, laquelle est correcte?

Étudiant ① :

$i(0^-) = 0$
$i_R(0^-) = 0$
$i_C(0^-) = 0$
$u_C(0^-) = 0$

Étudiant ② :

$i(0^-) = E/R$
$i_R(0^-) = 0$
$i_C(0^-) = E/R$
$u_C(0^-) = 0$

Étudiant ③ :

$i(0^-) = 0$
$i_R(0^-) = 0$
$i_C(0^-) = 0$
$u_C(0^-) = E$

b) À $t = 0^+$, parmi les trois propositions ci-dessous, laquelle est correcte?

Étudiant ① :

$i(0^+) = 0$
$i_R(0^+) = E/R$
$i_C(0^+) = -E/R$
$u_C(0^+) = E$

Étudiant ② :

$i(0^+) = E/R$
$i_R(0^+) = 0$
$i_C(0^+) = E/R$
$u_C(0^+) = 0$

Étudiant ③ :

$i(0^+) = 0$
$i_R(0^+) = E/R$
$i_C(0^+) = 0$
$u_C(0^+) = E$

c) À $t = +\infty$, parmi les trois propositions ci-dessous, laquelle est correcte?

Étudiant ① :

$i(\infty) = E/(R+r)$
$i_R(\infty) = E/(R+r)$
$i_C(\infty) = 0$
$u_C(\infty) = \frac{R}{R+r} E$

Étudiant ② :

$i(\infty) = E/R$
$i_R(\infty) = E/R$
$i_C(\infty) = 0$
$u_C(\infty) = 0$

Étudiant ③ :

$i(\infty) = E/r$
$i_R(\infty) = E/R$
$i_C(\infty) = E/r - E/R$
$u_C(\infty) = E$

Entraînement 15.5 — Continuité (II).



On considère le circuit ci-dessous.

L'interrupteur K est ouvert depuis très longtemps. On le ferme à l'instant $t = 0$.

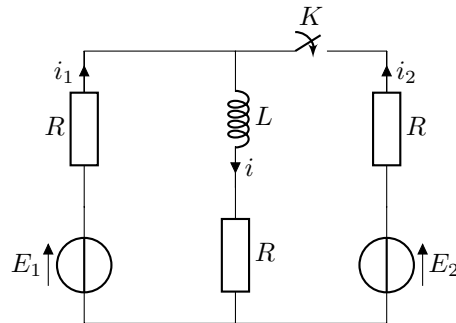

Trois étudiants comparent leurs analyses de ce circuit :

- à l'instant $t = 0^-$,
- à l'instant $t = 0^+$
- et lorsque $t \rightarrow +\infty$.

a) À $t = 0^-$, parmi les trois propositions ci-dessous, laquelle est correcte?

Étudiant ① : $i(0^-) = E_1/2R$ $i_1(0^-) = E_1/2R$ $i_2(0^-) = 0$
--

Étudiant ② : $i(0^-) = E_1/R$ $i_1(0^-) = E_1/R$ $i_2(0^-) = E/R$
--

Étudiant ③ : $i(0^-) = E_1/2R$ $i_1(0^-) = 0$ $i_2(0^-) = 0$

b) À $t = 0^+$, parmi les trois propositions ci-dessous, laquelle est correcte?

Étudiant ① : $i(0^+) = E_1/R$ $i_1(0^+) = \frac{4E_1 - 2E_2}{3R}$ $i_2(0^+) = \frac{2E_2 - E_1}{3R}$

Étudiant ② : $i(0^+) = E_1/2R$ $i_1(0^+) = E_1/4R$ $i_2(0^+) = E_1/4R$

Étudiant ③ : $i(0^+) = E_1/2R$ $i_1(0^+) = \frac{3E_1 - 2E_2}{4R}$ $i_2(0^+) = \frac{2E_2 - E_1}{4R}$
--

c) À $t = +\infty$, parmi les trois propositions ci-dessous, laquelle est correcte?

Étudiant ① : $i(\infty) = \frac{E_1 + E_2}{3R}$ $i_1(\infty) = E_1/3R$ $i_2(\infty) = E_2/3R$
--

Étudiant ② : $i(\infty) = \frac{E_1 + E_2}{2R}$ $i_1(\infty) = E_1/2R$ $i_2(\infty) = E_2/2R$
--

Étudiant ③ : $i(\infty) = \frac{E_1 + E_2}{3R}$ $i_1(\infty) = \frac{2E_1 - E_2}{3R}$ $i_2(\infty) = \frac{2E_2 - E_1}{3R}$
--

Régimes oscillants forcés

(🧮) Entraînement 15.6 — Qui est-ce (I) ?



Un étudiant a mesuré la tension et l'intensité électrique traversant un dipôle dont les mesures sont représentées ci-dessous.

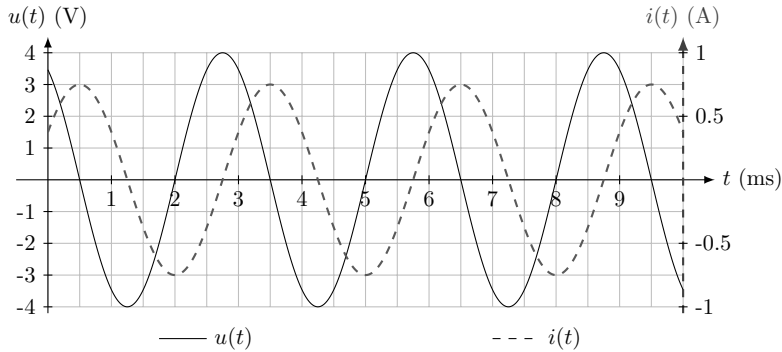

Un peu étourdi, il a oublié si ces courbes correspondent à celles mesurées aux bornes d'un condensateur ou d'une bobine.

Aidez-le à le retrouver !

a) Quelle est l'amplitude de l'intensité ?

.....

b) Quelle est l'amplitude de la tension ?

.....

c) Quelle est la fréquence des signaux ?

d) Comment est la tension par rapport à l'intensité électrique ?

(a) en avance

(b) en retard

.....

e) Le déphasage de la tension par rapport à l'intensité vaut :

(a) $-\frac{\pi}{2}$

(b) $+\frac{\pi}{2}$

(c) $-\pi$

(d) $+\pi$

.....

f) Le dipôle étudié est alors :

(a) une bobine d'impédance $jL\omega$

(b) un condensateur d'admittance $jC\omega$

.....

g) Le cas échéant déterminer la valeur de la capacité ou de l'inductance de ce dipôle.

On prendra $\frac{1}{\pi} \simeq 0,32$.

.....

Entraînement 15.7 — Qui est-ce (II) ?



Un étudiant a mesuré la tension et l'intensité électrique traversant un dipôle dont les mesures sont représentées ci-contre.

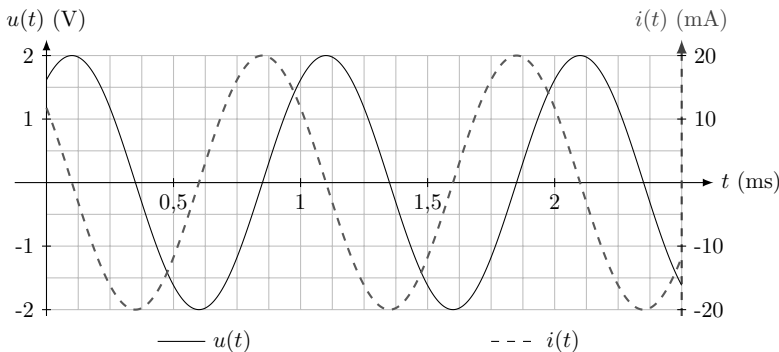

Un peu étourdi, il a oublié si ces courbes correspondent à celles mesurées aux bornes d'un condensateur ou d'une bobine.

Aidez-le à le retrouver !

a) Comment est la tension par rapport à l'intensité électrique ?

(a) en avance

(b) en retard

b) Le déphasage de la tension par rapport à l'intensité électrique vaut :

(a) $-\frac{\pi}{2}$

(b) $+\frac{\pi}{2}$

(c) $-\pi$

(d) $+\pi$

c) Le dipôle étudié est donc :

(a) une bobine d'impédance $jL\omega$

(b) un condensateur d'admittance $jC\omega$

d) Le cas échéant déterminer la valeur de la capacité ou de l'inductance de ce dipôle.

On prendra $\frac{1}{2\pi} \simeq 16$.

Entraînement 15.8 — Caractéristiques d'un montage RL (I).



On considère l'association de dipôles ci-contre.

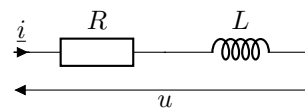

a) L'impédance de cette association est de la forme :

(a) $\underline{Z} = \frac{R + jL\omega}{jLR\omega}$

(b) $\underline{Z} = R + jL\omega$

(c) $\underline{Z} = R + \frac{1}{jL\omega}$

On note U_0 et I_0 les amplitudes respectives de la tension $u(t)$ et de l'intensité électrique $i(t)$. On note φ le déphasage de la tension par rapport à l'intensité électrique (c'est l'argument de \underline{Z}).

b) Les grandeurs L et R vérifient le système :

(a)
$$\begin{cases} \frac{R^2 + (L\omega)^2}{(LR\omega)^2} = \left(\frac{U_0}{I_0}\right)^2 \\ \frac{L\omega}{R} = \tan\left(\frac{\pi}{2} + \varphi\right) \end{cases}$$

(b)
$$\begin{cases} R^2 + \frac{1}{(L\omega)^2} = \left(\frac{U_0}{I_0}\right)^2 \\ \frac{1}{RL\omega} = \tan(\varphi) \end{cases}$$

(c)
$$\begin{cases} R^2 + (L\omega)^2 = \left(\frac{U_0}{I_0}\right)^2 \\ \frac{L\omega}{R} = \tan(\varphi) \end{cases}$$

Entraînement 15.9 — Caractéristiques d'un montage RL (II).

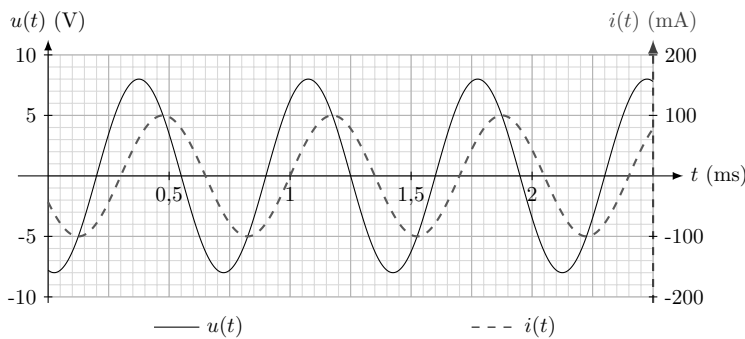

La tension $u(t)$ et l'intensité électrique $i(t)$ de l'association série d'une bobine et d'un conducteur ohmique sont mesurées expérimentalement (courbes ci-contre). L'impédance de ce montage est

$$\underline{Z} = R + jL\omega.$$

On peut montrer que R , L et ω vérifient le système :

$$\begin{cases} R^2 + (L\omega)^2 = \left(\frac{U_0}{I_0}\right)^2 \\ \frac{L\omega}{R} = \tan(\varphi), \end{cases}$$

où U_0 et I_0 sont respectivement les amplitudes de la tension $u(t)$ et de l'intensité électrique $i(t)$ tandis que φ est le déphasage de la tension par rapport à l'intensité électrique.

a) La pulsation des signaux est :

- (a) $8,98 \times 10^2 \text{ rad} \cdot \text{s}^{-1}$ (b) $8,98 \times 10^3 \text{ rad} \cdot \text{s}^{-1}$ (c) $8,98 \times 10^4 \text{ rad} \cdot \text{s}^{-1}$

b) Quelle est la valeur du décalage temporel δt entre l'extinction de la tension et celle de l'intensité électrique ?

- (a) $-0,1 \text{ ms}$ (b) $-0,2 \text{ ms}$ (c) $0,1 \text{ ms}$ (d) $0,2 \text{ ms}$

c) Le déphasage φ de la tension par rapport à l'intensité électrique vaut :

- (a) $\frac{\pi}{3} \text{ rad}$ (b) $-\frac{\pi}{3} \text{ rad}$ (c) $\frac{2}{7}\pi \text{ rad}$ (d) $-\frac{2}{7}\pi \text{ rad}$

En résolvant le système, déterminer :

d) la valeur de la résistance R

e) la valeur de l'inductance L

Entraînement 15.10 — Équivalents.



On considère les trois fonctions de transfert suivantes :

$$\underline{H}_1(jx) = \frac{4}{1 - x^2 + 3jx}, \quad \underline{H}_2(jx) = \frac{1 + 2jx}{1 - 3jx} \quad \text{et} \quad \underline{H}_3(jx) = \frac{2 + 3jx}{1 + 5j\left(x - \frac{1}{x}\right)}.$$

Pour chacune des fonctions de transfert, trouver un équivalent de la forme Ax^n au module des fonctions de transfert, où $A \in \mathbb{R}$ et $n \in \mathbb{Z}$ sont deux constantes à déterminer.

a) $|\underline{H}_1(jx)|$ pour $x \rightarrow 0$

d) $|\underline{H}_2(jx)|$ pour $x \rightarrow \infty$

b) $|\underline{H}_1(jx)|$ pour $x \rightarrow \infty$

e) $|\underline{H}_3(jx)|$ pour $x \rightarrow 0$

c) $|\underline{H}_2(jx)|$ pour $x \rightarrow 0$

f) $|\underline{H}_3(jx)|$ pour $x \rightarrow \infty$

Analyse spectrale



Entraînement 15.11 — DSF d'un signal triangulaire.



L'oscillogramme d'un signal triangulaire $u(t)$, d'amplitude U et de période T , est représenté ci-dessous.

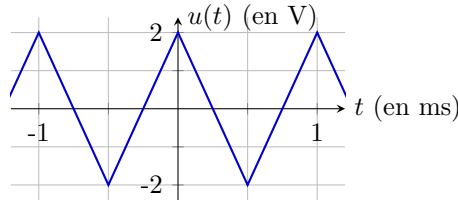

Par lecture graphique, déterminer les propriétés du signal :

a) T b) U

c) Quelle est la valeur de la fréquence fondamentale f du signal?

d) Laquelle des propositions ci-dessous décrit le signal triangulaire sur l'intervalle $\left[-\frac{T}{2}, \frac{T}{2}\right]$?

Ⓐ $u(t) = \begin{cases} U(1 + 4t/T) & \text{si } t \in [0, T/2] \\ U(1 - 4t/T) & \text{si } t \in [-T/2, 0] \end{cases}$

Ⓒ $u(t) = \begin{cases} U(1 - 2t/T) & \text{si } t \in [0, T/2] \\ U(1 + 2t/T) & \text{si } t \in [-T/2, 0] \end{cases}$

Ⓑ $u(t) = \begin{cases} U(1 - 4t/T) & \text{si } t \in [0, T/2] \\ U(1 + 4t/T) & \text{si } t \in [-T/2, 0] \end{cases}$

Ⓓ $u(t) = \begin{cases} U(1 + 2t) & \text{si } t \in [0, T/2] \\ U(1 - 2t) & \text{si } t \in [-T/2, 0] \end{cases}$

.....

Le signal triangulaire peut se décomposer en série de Fourier :

$$u(t) = a_0 + \sum_{n=1}^{\infty} a_n \cos(2\pi n f t) + b_n \sin(2\pi n f t),$$

avec a_0 la moyenne de $u(t)$, a_n et b_n les coefficients des harmoniques définis par :

$$a_n = \frac{2}{T} \int_0^T u(t) \cos(n 2\pi f t) dt \quad \text{et} \quad b_n = \frac{2}{T} \int_0^T u(t) \sin(n 2\pi f t) dt.$$

e) Que vaut a_0 ?

Ici, il est admis que, pour tout $n \in \mathbb{N}$, $b_n = 0$ et

$$a_n = \frac{4}{T} \int_0^{T/2} u(t) \cos(2\pi f n t) dt.$$

f) À l'aide d'une intégration par parties, déterminer lesquelles des propositions suivantes sont correctes :

Ⓐ $a_n = 0$ si n pair

Ⓒ $a_n = 0$ si n impair

Ⓑ $a_n = \frac{8U}{\pi^2} \frac{1}{n^2}$ si n pair

Ⓓ $a_n = \frac{8U}{\pi^2} \frac{1}{n^2}$ si n impair

.....

g) Lequel des spectres ci-dessous correspond au spectre en amplitude du signal triangulaire ?

.....

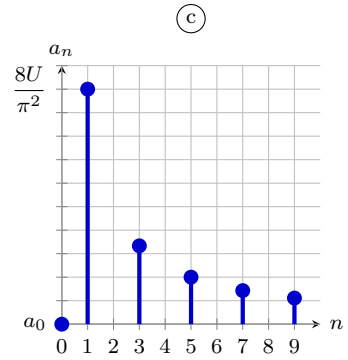
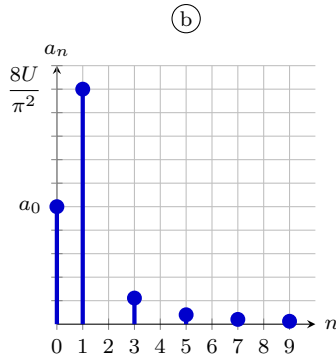
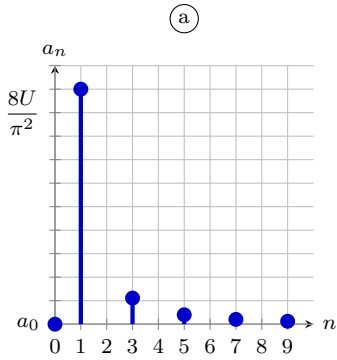

Entraînement 15.12 — Spectre d'un signal carré.



L'oscillogramme d'un signal carré $s(t)$, de moyenne s_0 , d'amplitude S_m et de période T , est représenté ci-contre.

Par lecture graphique, déterminer les propriétés du signal :

a) T

c) S_m

b) s_0

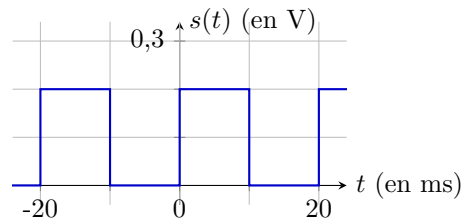

d) Quelle est la valeur de la fréquence fondamentale ν du signal ?

Le signal carré peut se décomposer en série de Fourier :

$$s(t) = \sum_{n=-\infty}^{\infty} \underline{c}_n e^{in2\pi\nu t},$$

avec \underline{c}_n les coefficients complexes des harmoniques définis par :

$$\underline{c}_n = \frac{1}{T} \int_0^T s(t) e^{-in2\pi\nu t} dt \quad \text{pour } n \in \mathbb{Z}.$$

e) À l'aide de la définition de la valeur moyenne, déterminer la valeur de \underline{c}_0

f) En remarquant que $s(t \in [T/2, T]) = 0$, déterminer lesquelles des propositions suivantes sont correctes pour $n \neq 0$:

(a) $\underline{c}_n = 0$ si n impair

(c) $\underline{c}_n = 0$ si n pair

(b) $\underline{c}_n = \frac{2S_m}{i\pi} \frac{1}{n}$ si n impair

(d) $\underline{c}_n = \frac{2S_m}{i\pi} \frac{1}{n}$ si n pair

.....

g) Lequel des spectres ci-dessous correspond au spectre en amplitude du signal carré?

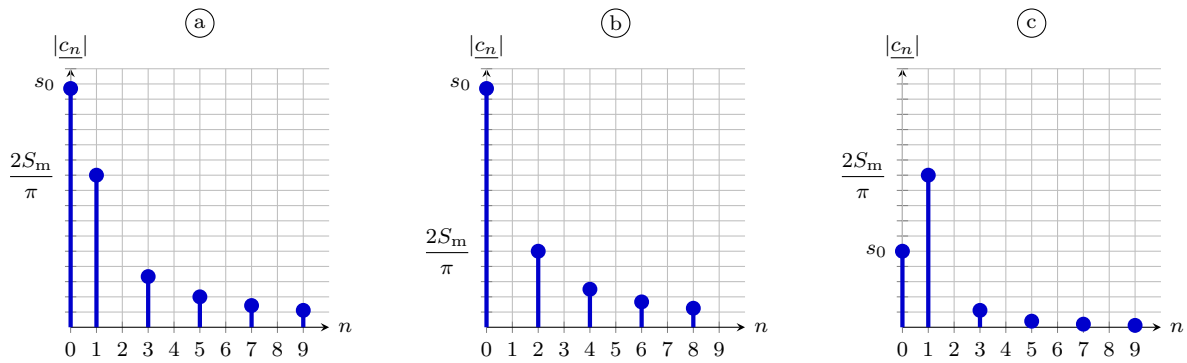

Entraînement 15.13 — Fréquence d'échantillonnage.



L'acquisition du signal $s(t)$ ci-dessous est effectuée en l'échantillonnant en N points équidistants répartis sur un intervalle $[0, t_{\max}]$.

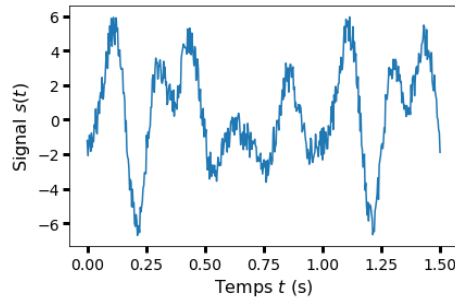

a) Quelle est la fréquence f du signal?

On effectue cette acquisition sur trois durées t_{\max} différentes.

Les spectres ainsi obtenus, similaires mais pas parfaitement identiques, sont représentés ci-dessous.

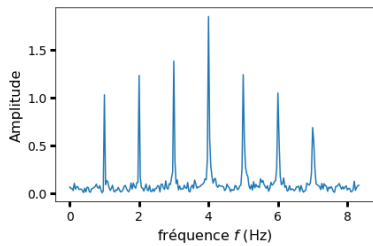

(a) $N = 500$; $T_{\max} = 30,0$ s

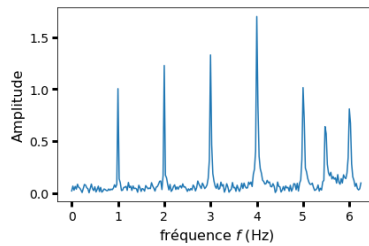

(b) $N = 500$; $T_{\max} = 40,0$ s

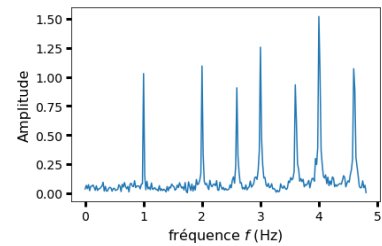

(c) $N = 500$; $T_{\max} = 52,0$ s

Quelle est la fréquence d'échantillonnage $f_e = \frac{N}{T_{\max}}$ dans les conditions expérimentales du spectre :

b) (a) c) (b) d) (c)

D'après l'analyse de Fourier, un signal périodique se décompose en une somme de signaux sinusoïdaux dont les fréquences sont des multiples de la fréquence du fondamental, fréquence du signal.

- e) Lequel des spectres (a), (b) ou (c) vérifie cette propriété?
- f) Comment s'appelle l'effet responsable des différences entre ces spectres?
- g) Quelle condition doit être remplie pour ne pas observer ce phénomène?
- (a) $f_e \geq f$
- (b) $f_e \geq 2f$
- (c) $f_e \geq nf$ avec n l'harmonique qu'on souhaite observer.
- (d) $f_e \geq 2nf$ avec n l'harmonique qu'on souhaite observer.
-

 **Entraînement 15.14 — Filtrage numérique.**



Un filtre, d'entrée $e(t)$ et de sortie $s(t)$, possède une fonction de transfert est $\underline{H} = \frac{H_0}{1 + j\frac{\omega}{\omega_0}}$ avec $H_0 > 0$ un terme identifié au gain statique et ω_0 la pulsation caractéristique du filtre.

- a) À l'aide d'une analyse qualitative de la fonction de transfert, déterminer la nature et l'ordre du filtre :
- (a) passe-bas d'ordre 1
- (b) passe-bas d'ordre 2
- (c) passe-haut d'ordre 1
- (d) passe-haut d'ordre 2
- (e) passe-bande d'ordre 2
- (f) coupe-bande d'ordre 2
-
- b) Utiliser la fonction de transfert pour déterminer l'équation différentielle liant e et s .
-

Une chaîne d'acquisition permet de numériser respectivement les signaux analogiques e et s en des signaux numériques e_n et s_n définis par

$$e_n = e(t = t_n) \quad \text{et} \quad s_n = s(t = t_n) \quad \text{où} \quad t_n = nT_e$$

avec T_e la période d'échantillonnage et n le numéro d'un échantillon.

- c) En approximant la dérivée par un taux de variation entre t_{n+1} et t_n (schéma d'Euler explicite), laquelle des relations de récurrence proposées ci-dessous permet de calculer la suite s_n pour tout n si s_0 est connue?
- (a) $s_n = (1 - T_e\omega_0)s_{n+1} + T_e\omega_0H_0e_{n+1}$
- (b) $s_{n+1} = (1 - T_e\omega_0)s_n + T_e\omega_0H_0e_n$
- (c) $s_{n+1} = s_n + T_e\omega_0H_0e_{n+1}$
- (d) $s_{n+1} = s_n + T_e\omega_0H_0e_n$
-

Entraînement 15.15 — Démodulation d'amplitude.



Le signal $u(t)$ modulé en amplitude est émis sous forme d'onde radio contenant les fréquences f_p , $f_p + f_m$ et $f_p - f_m$. Une antenne capte ce signal, mais également du bruit contenant les fréquences f_a , f_b , f_c , f_d et f_e . Le spectre du signal $u_1(t)$ généré par l'antenne est tracé ci-dessous.

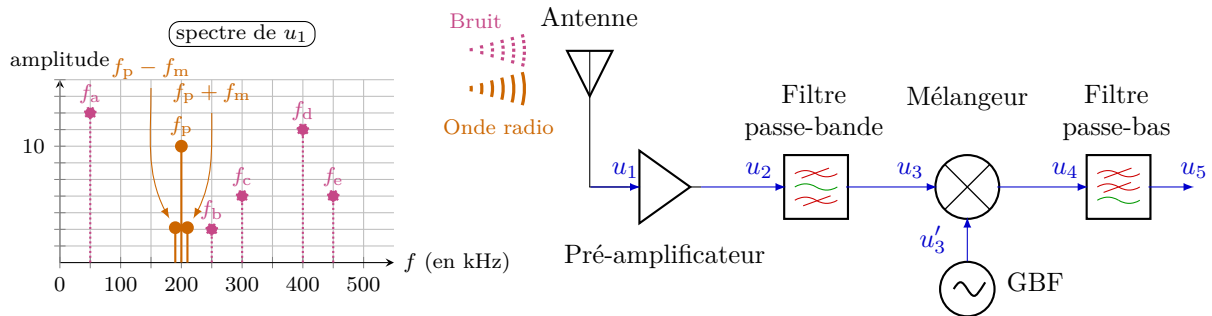

Le signal $u_1(t)$ capté est envoyé successivement au travers de :

- un pré-amplificateur de gain $A = 10$,
- un filtre passe-bande idéal de bande-passante $[175 \text{ kHz}, 225 \text{ kHz}]$,
- un mélangeur produisant un signal $u_4(t) = ku_3(t) \times u'_3(t)$ avec $k = 0,1 \text{ V}^{-1}$ et $u'_3(t) = U_p \cos(2\pi f_p t)$,
- un filtre passe-bas idéal de fréquence de coupure $f_c = 60 \text{ kHz}$.

Les spectres des signaux $u_2(t)$, $u_3(t)$, $u'_3(t)$, $u_4(t)$ et $u_5(t)$ sont représentés ci-dessous. Les titres des axes ont été retirés pour plus de clarté.

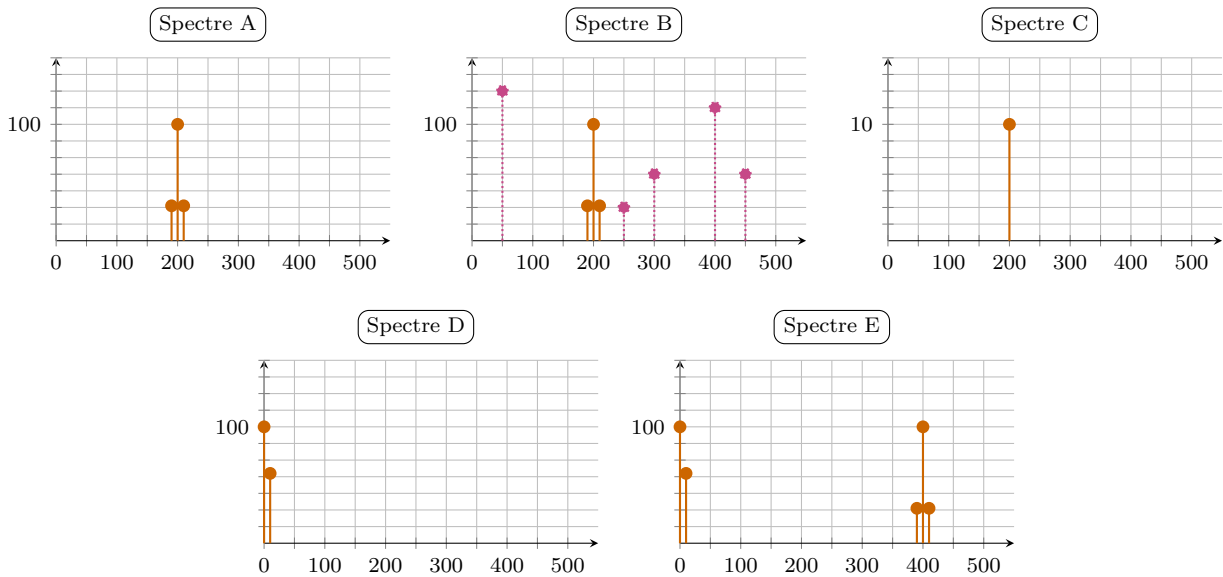

Attribuer un des spectres proposés ci-dessus à chaque signal :

- a) $u_2(t)$ c) $u'_3(t)$ e) $u_5(t)$
- b) $u_3(t)$ d) $u_4(t)$



Entraînement 15.16 — Figure de battements, modulation d'amplitude.



Une station de radio émet un signal modulé en amplitude :

$$u(t) = U_p \cos(2\pi f_p t) \times (1 + m \cos(2\pi f_m t))$$

avec f_m la fréquence du message sonore transporté par la porteuse, de fréquence f_p et d'amplitude U_p , avec un taux de modulation $0 < m < 1$.

Numériquement, f_p est très grande devant f_m ; ainsi, $u(t)$ peut être vu comme un signal oscillant « rapidement » à la période T_p entre les enveloppes

$$u_+(t) = +U_p[1 + m \cos(2\pi f_m t)] \quad \text{et} \quad u_-(t) = -U_p[1 + m \cos(2\pi f_m t)],$$

des fonctions oscillant « lentement » à la période T_m .

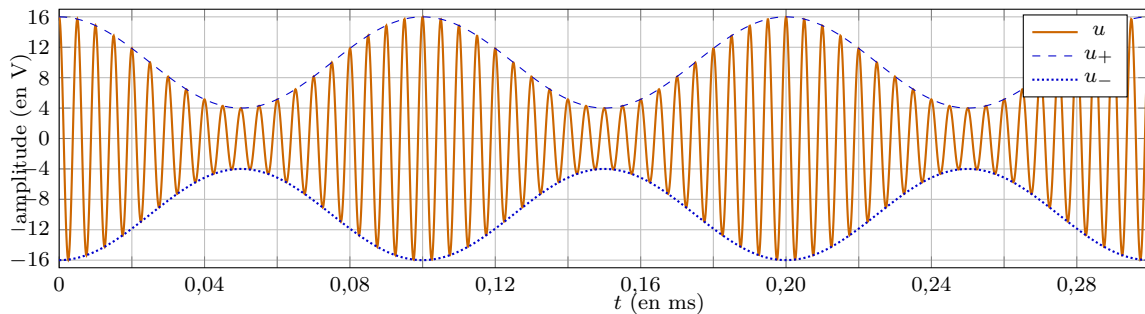

À l'aide d'une lecture graphique de l'oscillogramme, déterminer la valeur des grandeurs suivantes :

- a) T_m b) T_p . c) U_p . d) m .

En déduire les fréquences caractéristiques du signal $u(t)$ modulé en amplitude :

- e) f_p f) f_m

Réponses mélangées

instable	7 mH	(c)	instable	12,5 Hz	(d)	$1x^0$	$\frac{1}{2}$	(b)	
(b)	20 ms	(c)	0,1 V	1 Hz	(c)	(a)	C	stable	$4x^{-2}$
(c)	50 Ω	B	200 kHz	instable	(a) et (d)	$\frac{3}{5}x^0$	0,1 V	(a)	
10 kHz	(d)	16,7 Hz	(a)	10 V	2,56 mH	0,1 V	(a)	E	stable
(b)	(a)	2 V	$4x^0$	50 Hz	(b)	Repliement de spectre		(a)	$\frac{2}{5}x^1$
A	$\frac{ds}{dt} + \omega_0 s = H_0 \omega_0 e$	(b)	D	1,6 μF	$\frac{2}{3}x^0$	(c)	0,6	(b)	
(b)	(a)	333 Hz	0	0,1 ms	(a)	(a)	0,005 ms	(b) et (c)	
0,75 A	(a)	0	(c)	4 V	1 ms	(a)	0	9,61 Hz	1 kHz

► Réponses et corrigés page 383

ALI

Prérequis

Modèle de l'ALI idéal de gain infini. Impédances complexes.

Impédance d'entrée d'un quadripôle : $Z_e = \frac{v_e}{i_e}$.

Régime de fonctionnement

**Entraînement 16.1 — Circuit en régime linéaire.**

Pour chacun des circuits ci-dessous, choisir la phrase qui convient.

- (a) L'ALI fonctionne vraisemblablement en régime linéaire.
- (b) L'ALI fonctionne vraisemblablement en régime saturé.
- (c) On ne peut pas répondre.

a)

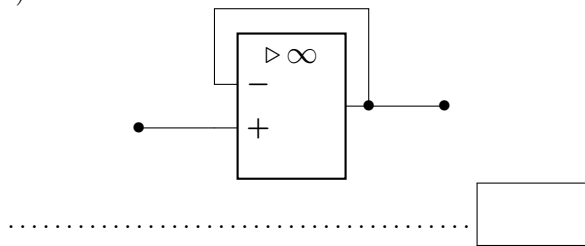

c)

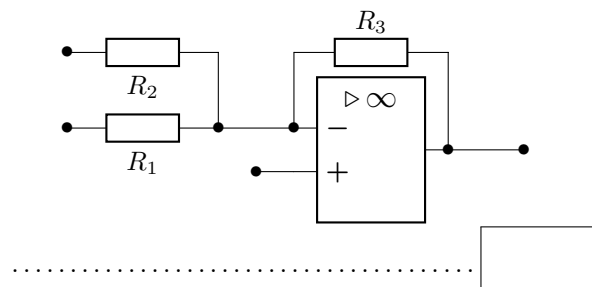

b)

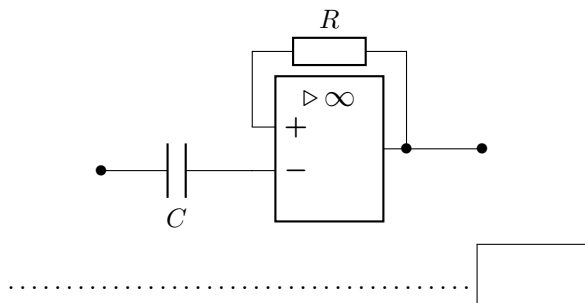

d)

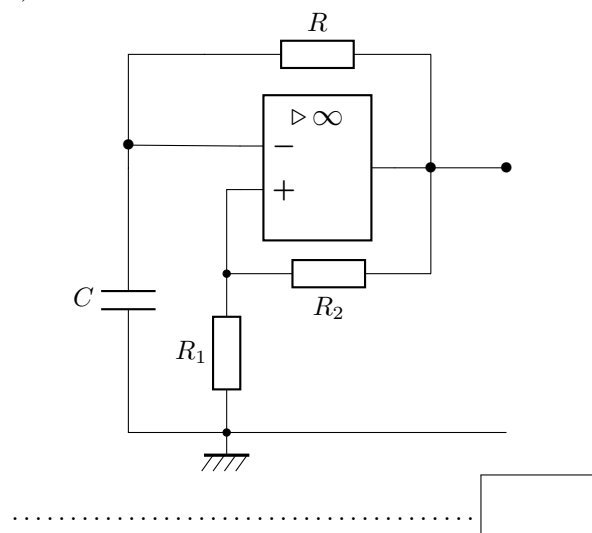

Loi des nœuds et pont diviseur de tension

Entraînement 16.2 — Intensités sens dessus dessous.



L'amplificateur linéaire intégré suivant est idéal et fonctionne en régime linéaire.

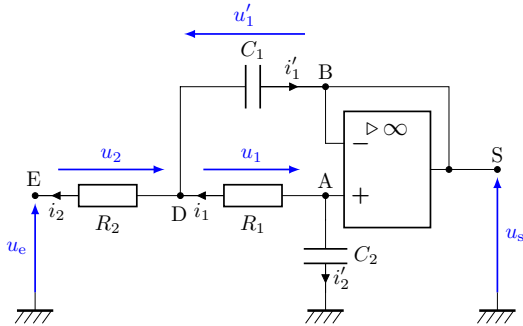

a) Exprimer la loi des nœuds au point D en fonction des intensités i_1 , i_2 et i'_1 .

.....

b) Exprimer la loi des nœuds au point D en fonction des tensions u_1 , u_2 , u'_1 , des résistances R_1 , R_2 et de la capacité C_1 du condensateur supérieur.

.....

c) Indiquer la relation entre les intensités i_1 et i'_2 .

.....

d) En déduire l'expression de l'intensité i'_2 en fonction de V_A , V_D et R_1 ainsi que de C_2 et V_A .

.....

Entraînement 16.3 — Montage à plusieurs ALI.



On considère le montage amplificateur d'instrumentation suivant, dans lequel tous les ALI sont considérés comme idéaux :

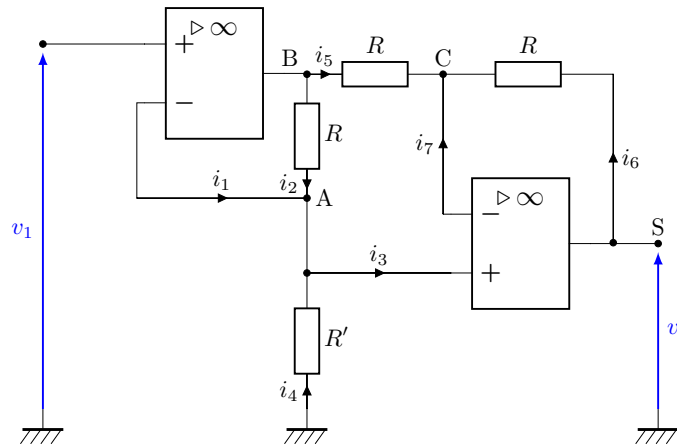

a) Pourquoi n'est-il pas intéressant d'écrire la loi des nœuds en B ?

- (a) L'intensité de sortie de l'ALI est nulle.
- (b) L'intensité de sortie de l'ALI est inconnue.
- (c) La sortie de l'ALI est reliée à la masse.

.....

b) Exprimer la loi des nœuds en termes d'intensité au point A en fonction des courants donnés sur le schéma.

.....

c) En appliquant la loi d'Ohm, quelle égalité obtient-on ?

(a) $\frac{V_B - V_A}{R} + \frac{V_A}{R'} = 0$

(c) $\frac{v_1 - v_s}{R} + \frac{V_C - V_A}{R'} = 0$

(b) $\frac{V_A - V_B}{R} + \frac{V_A}{R'} = 0$

(d) $\frac{V_A - V_B}{R'} + \frac{V_A}{R} = 0$

d) Exprimer la loi des nœuds en termes d'intensité au point C en fonction des courants donnés sur le schéma.

e) En utilisant la loi d'Ohm, quelle égalité obtient-on ?

(a) $\frac{V_C - V_S}{R} + \frac{V_B - V_C}{R} = 0$

(c) $2V_C = V_B + V_S$

(b) $\frac{V_C - V_A}{2R} + \frac{V_C - V_S}{R} = 0$

(d) $\frac{V_C - V_S}{R} + \frac{V_C - V_B}{R} + \frac{V_C - V_A}{R} = 0$

Entraînement 16.4 — Oscillateur de Wien.



L'amplificateur linéaire intégré suivant est idéal et fonctionne en régime linéaire.

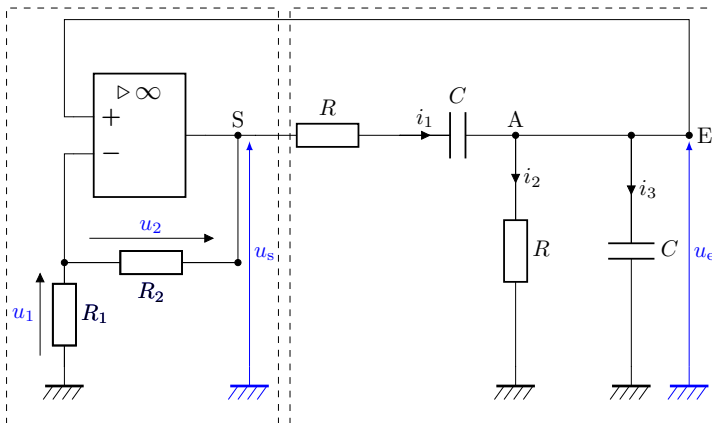

a) Le pont diviseur de tension du cadre de gauche permet d'écrire une relation entre u_1 et u_s . Écrire cette relation.

b) Écrire la loi des nœuds en A.

c) Exprimer i_2 en fonction de u_e et R .

d) Exprimer l'intensité i_3 en fonction de u_e et C

e) Écrire la loi des mailles vérifiée par la partie du droite du montage encadrée en pointillés.

f) Dériver cette relations et donner la relation liant $\frac{du_e}{dt}$, $\frac{du_s}{dt}$, i_1 , $\frac{di_1}{dt}$, R et C .

g) En déduire une équation différentielle liant R , C , $\frac{du_s}{dt}$, $\frac{d^2u_e}{dt^2}$, $\frac{du_e}{dt}$ et u_e .

Entraînement 16.5 — Montage sommateur inverseur.



L'amplificateur linéaire intégré suivant est idéal et fonctionne en régime linéaire.

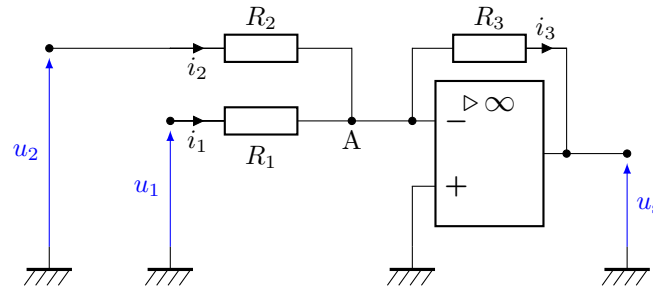

a) Exprimer la loi des nœuds au point A en fonction des intensités i_1 , i_2 et i_3 .

.....

b) À l'aide de l'expression précédente, déterminer une relation liant les tensions u_1 , u_2 et u_s ainsi que les résistances R_1 , R_2 et R_3 .

.....

Entraînement 16.6 — Montage soustracteur.



L'amplificateur linéaire intégré suivant est idéal et fonctionne en régime linéaire.

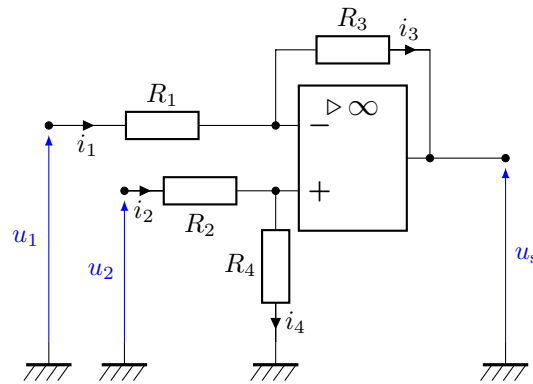

a) Donner la relation entre les intensités i_1 et i_3

b) Donner la relation entre les intensités i_2 et i_4

c) Exprimer le potentiel V_+ en fonction de R_2 , R_4 et u_2 , à l'aide d'un pont diviseur de tension.

.....

d) Exprimer le potentiel V_- en fonction de R_1 , R_3 , u_1 et u_s , à l'aide d'un autre pont diviseur de tension.

.....

Entraînement 16.7 — Impédance d'un dipôle.



On considère le montage suivant dans lequel l'ALI est idéal et fonctionne en régime linéaire.

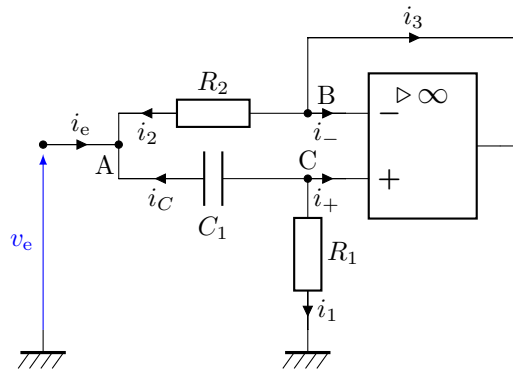

On se place en régime sinusoïdal forcé de pulsation ω .

a) Exprimer la loi des nœuds au point A en fonction des courants donnés sur le schéma.

.....

b) Exprimer la loi des nœuds au point C en fonction des courants donnés sur le schéma.

.....

c) En écrivant la loi d'Ohm en complexes sur R_2 et C_1 , en déduire une relation entre v_e , V_B , V_C , i_e , C_1 , R_2 et ω .

.....

On cherche désormais à établir l'expression de l'impédance d'entrée du montage. Pour cela, il faut simplifier l'équation obtenue.

d) Quelle(s) relation(s) supplémentaire(s) est-il alors intéressant d'utiliser ?

- (a) La loi des nœuds en B
- (c) $V_B = v_s$
- (b) La loi des nœuds en C
- (d) $V_B = V_C$

.....

e) Pourquoi n'est-il pas intéressant d'écrire la loi des nœuds en B ?

- (a) Le point B est relié à la borne \ominus .
- (b) Le courant i_3 est nul.
- (c) Le courant i_3 est inconnu.

.....

Filtrage

Entraînement 16.8 — Étude d'un montage intégrateur.



On considère le montage intégrateur ci-dessous. L'ALI est idéal et fonctionne en régime linéaire.

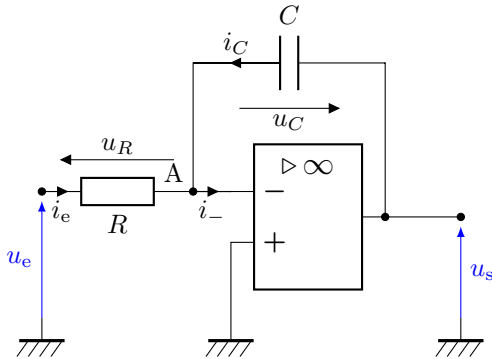

a) À l'aide d'une des propriétés de l'ALI idéal en régime linéaire, exprimer le potentiel V_- .

.....

b) Exprimer une relation entre $\underline{u_e}$ et $\underline{u_s}$ à l'aide d'une loi des nœuds en complexes au point A.

.....

c) En déduire l'expression de la fonction de transfert du montage $\underline{H} = \frac{\underline{u_s}}{\underline{u_e}}$.

.....

d) Donner l'équation différentielle qui relie $u_e(t)$ et $u_s(t)$

e) On envoie un signal créneau (en pointillés) en entrée du montage intégrateur.

Parmi les courbes de sortie (en traits pleins) suivantes, laquelle est compatible avec ce montage ?

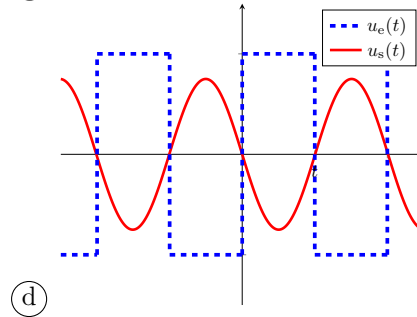
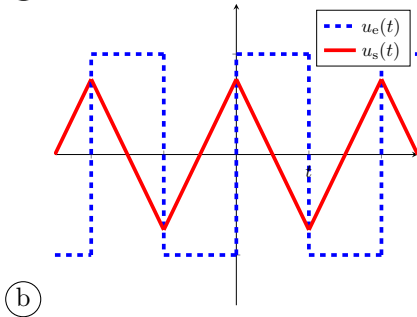
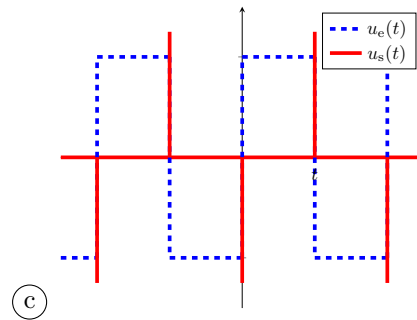
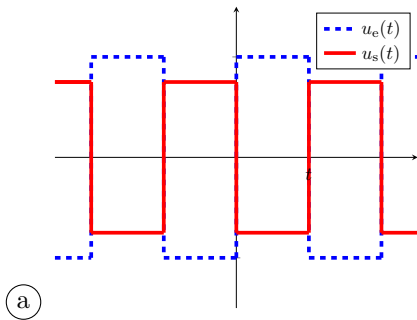

.....

f) Exprimer l'impédance d'entrée $\underline{Z_e} = \frac{\underline{u_e}}{\underline{i_e}}$ du montage

Entraînement 16.9 — Étude d'un montage dérivateur.



On considère le montage dérivateur ci-dessous. L'ALI est idéal et fonctionne en régime linéaire.

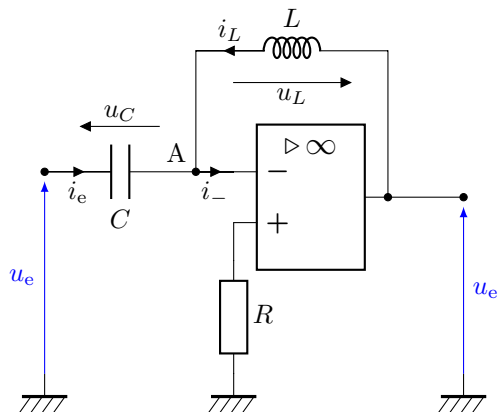

a) À l'aide d'une des propriétés de l'ALI idéal en régime linéaire, exprimer le potentiel V_- .

.....

b) Exprimer une relation entre $\underline{u_e}$ et $\underline{u_s}$ à l'aide d'une loi des nœuds en complexes au point A.

.....

c) En déduire l'expression de la fonction de transfert du montage $\underline{H} = \frac{\underline{u_s}}{\underline{u_e}}$.

.....

d) Exprimer l'équation différentielle qui relie $u_e(t)$ et $u_s(t)$

e) On envoie un signal triangulaire (en pointillés) en entrée du montage dérivateur.

Parmi les courbes de sortie (en traits pleins) suivantes, laquelle est compatible avec ce montage ?

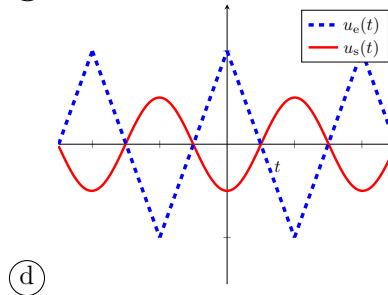
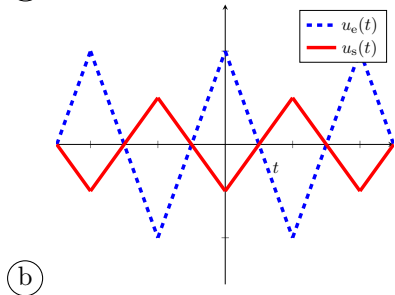
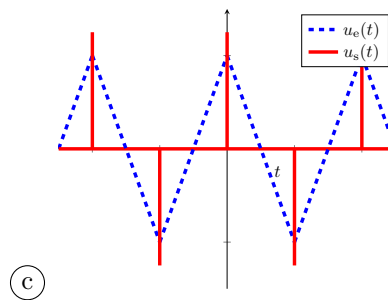
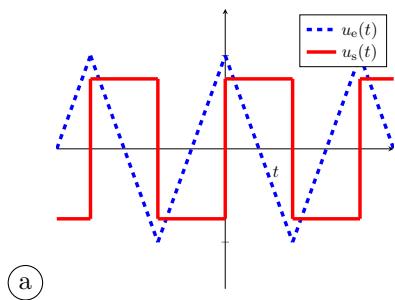

.....

f) Exprimer l'impédance d'entrée $\underline{Z_e} = \frac{\underline{u_e}}{\underline{i_e}}$ du montage

Entraînement 16.10 — Étude qualitative à hautes et basses fréquences (I).



On considère le même montage que dans l'entraînement 16.7, où l'ALI est considéré idéal et fonctionne en régime linéaire.

a) En modélisant le condensateur par un interrupteur ouvert ou fermé, à quel dipôle le montage est-il équivalent à basses fréquences ?

- (a) R_1
- (b) R_2

(c) C_1

.....

b) En modélisant le condensateur par un interrupteur ouvert ou fermé, à quel dipôle le montage est-il équivalent à hautes fréquences ?

- (a) R_1
- (b) R_2

(c) C_1

.....

Entraînement 16.11 — Étude qualitative à hautes et basses fréquences (II).



On considère maintenant le montage déphaseur suivant où l'ALI est toujours considéré idéal et fonctionne en régime linéaire.

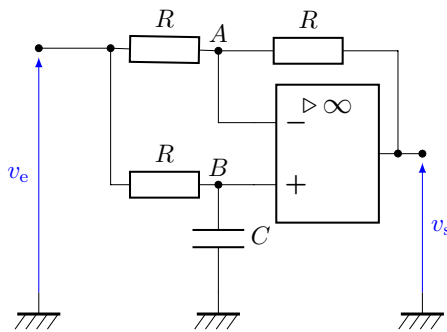

a) En modélisant le condensateur par un interrupteur ouvert ou fermé, quelle relation lie v_s et v_e à basses-fréquences ?

.....

b) En modélisant le condensateur par un interrupteur ouvert ou fermé, quelle relation lie v_s et v_e à hautes fréquences ?

.....

Entraînement 16.12 — Montage déphaseur.



On considère un filtre déphaseur, contenant un ALI, pour lequel on donne l'expression de la fonction de transfert :

$$\underline{H}(\omega) = \frac{v_s}{v_e} = \frac{1 - jRC\omega}{1 + jRC\omega}$$

a) Quelle est la fonction de transfert équivalente à basses fréquences ?

b) Quelle est la fonction de transfert équivalente à hautes fréquences ?

c) Exprimer le gain du montage

d) Exprimer le déphasage du montage en fonction de R , C et ω

On donne $R = 800 \Omega$ et $C = 100 \text{ nF}$.

e) On envoie une tension de la forme $v_e(t) = E \cos(\omega t)$ de fréquence $f = \frac{\omega}{2\pi} = 2,0 \text{ kHz}$ et $E = 1,0 \text{ V}$. Donner l'expression de la tension de sortie v_s .

.....

Autres entraînements

Entraînement 16.13 — Impédance d'un dipôle.



On revient à nouveau sur le montage ci-dessous où l'ALI est idéal et fonctionne en régime linéaire.

On donne l'expression de l'impédance d'entrée du dipôle :

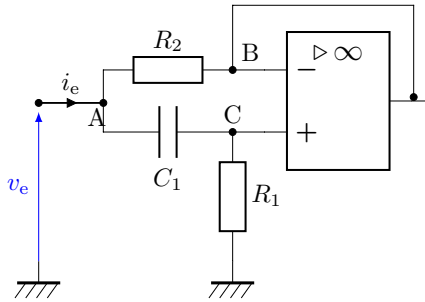

$$\underline{Z}(\omega) = R_2 \frac{1 + jR_1C_1\omega}{1 + jR_2C_1\omega}.$$

a) À quel dipôle le montage est-il équivalent à basses fréquences?

.....

b) À quel dipôle le montage est-il équivalent à hautes fréquences?

.....

c) On peut mettre en évidence deux pulsations caractéristiques ω_1 et ω_2 dans cette impédance.

Donner leurs expressions en fonction de R_1 , R_2 et C_1 .

.....

On considère que R_1 et R_2 sont telles que $\omega_1 \ll \omega_2$.

d) À quel dipôle le montage est-il équivalent à pulsations intermédiaires ($\omega_1 < \omega < \omega_2$)?

(a) une résistance et une bobine en série

(c) une résistance et un condensateur en série

(b) une résistance et un condensateur en parallèle

(d) une résistance

.....

Réponses mélangées

(c) (b) $i_1 + i_2 = i_3$ $v_s = -v_e$ $i_5 + i_6 = 0$ $\frac{u_e}{R} + jC\omega u_s = 0$ $i_3 = C \frac{du_e}{dt}$

$i_2 + i_4 = 0$ $-\frac{1}{jRC\omega}$ R_2 $i_1 = i_3$ (a) $i_C + i_1 = 0$ $-2 \arctan(RC\omega)$

0 $\frac{V_D - V_A}{R_1} = i'_2 = C_2 \frac{dV_A}{dt}$ $i_2 = \frac{u_e}{R}$ $\frac{1}{jC\omega}$ R_1 (b) (c) $E \sin(\omega t)$

$\frac{u_1}{R_1} = \frac{u_2}{R_2} + C_1 \frac{du'_1}{dt}$ (a) 1 (c) $\frac{du_s}{dt} = RC \frac{d^2u_e}{dt^2} + 3 \frac{du_e}{dt} \frac{1}{RC} u_e$ (a)

(a) $jC\omega u_e + \frac{u_s}{jL\omega} = 0$ (c) $v_s = v_e$ $V_- = \frac{R_3}{R_1 + R_3} u_1 + \frac{R_1}{R_1 + R_3} u_s$

$\frac{du_s}{dt} = R \frac{di_1}{dt} + \frac{i_1}{C} + \frac{du_e}{dt}$ $-i_e + \frac{v_e - V_B}{R_2} + j\omega C_1(v_e - V_C) = 0$ $i_1 = -i'_2$

$\frac{u_1}{R_1} + \frac{u_2}{R_2} = -\frac{u_s}{R_3}$ (b) (b) $i_1 = i_2 + i'_1$ $i_1 = i_2 + i_3$ -1

$u_s = u_R + u_C + u_e = Ri_1 + u_C + u_e$ $\omega_1 = \frac{1}{R_1C_1}$ et $\omega_2 = \frac{1}{R_2C_1}$ $\frac{u_1}{R_1} = \frac{u_s}{R_1 + R_2}$

(b) et (d) $u_s(t) = -LC \frac{d^2u_e}{dt^2}$ $i_2 = i_4$ 1 (b) $i_e + i_C + i_2 = 0$

$u_e(t) + RC \frac{du_s}{dt}(t) = 0$ R $LC\omega^2$ $V_+ = \frac{R_4}{R_2 + R_4} u_2$ 0

► Réponses et corrigés page 388

ALI saturé

Prérequis
 Modèle de l'ALI idéal de gain infini : courants de polarisation nuls, tension différentielle nulle en régime linéaire. Stabilité des systèmes linéaires (équation différentielle du deuxième ordre). Conditions suffisantes de saturation de l'ALI : absence de rétroaction ou rétroaction positive.

Constantes utiles
 → Gain de l'ALI : $\mu_0 \approx 10^5$
 → Tension de saturation de l'ALI : $V_{\text{sat}} = 15 \text{ V}$
 → Vitesse limite de balayage : $\left. \frac{dv_s}{dt} \right|_{\text{lim}} \approx 10 \text{ V}/\mu\text{s}$

Avant toute chose

Entraînement 17.1 — ALI en régime saturé.



Parmi les montages suivants, indiquer si l'ALI utilisé est en régime saturé de manière certaine.

a)

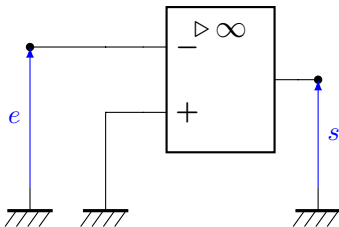

.....

c)

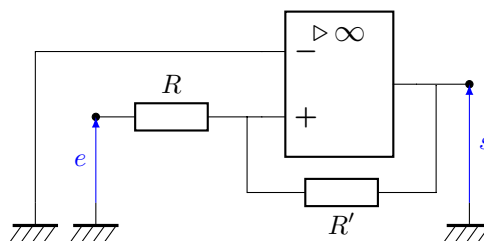

.....

b)

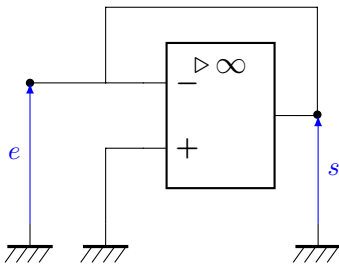

.....

Utilisation du modèle du premier ordre

Entraînement 17.2 — Modèle du premier ordre.



Pour étudier la stabilité d'un montage à ALI, il faut passer par son modèle du premier ordre. On donne l'équation différentielle reliant le potentiel de sortie s et ceux des deux entrées v_+ et v_- :

$$\tau \frac{ds}{dt} + s = \mu_0(v_+ - v_-)$$

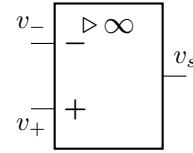

a) Écrire la fonction de transfert définie en régime harmonique par $\underline{\mu} = \frac{s}{v_+ - v_-}$.

.....

b) Identifier le type de filtre associé; c'est un filtre...

- | | |
|--------------------------------------|---------------------------------------|
| <input type="radio"/> (a) passe-bas | <input type="radio"/> (c) passe-bande |
| <input type="radio"/> (b) passe-haut | <input type="radio"/> (d) coupe-bande |

.....

c) Quelle est l'expression de la pulsation de coupure de ce filtre ω_c ?

d) Quelle est l'expression du gain statique de ce filtre H_0 ?

e) Quelle est la fonction de transfert équivalente du filtre à basses fréquences ?

.....

f) Quelle est la fonction de transfert équivalente du filtre à hautes fréquences ?

.....

g) Parmi les diagrammes de Bode suivants, lequel correspond à celui de $\underline{\mu}$?

On a noté $x = \frac{\omega}{\omega_c}$; l'abréviation « Asy » correspond au diagramme asymptotique.

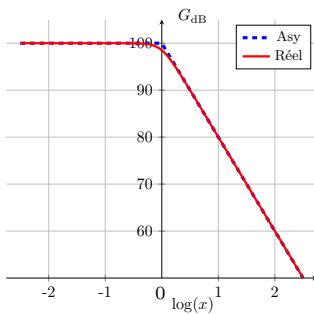

(1)

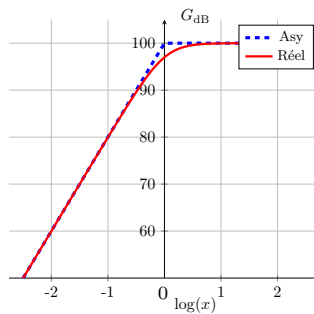

(2)

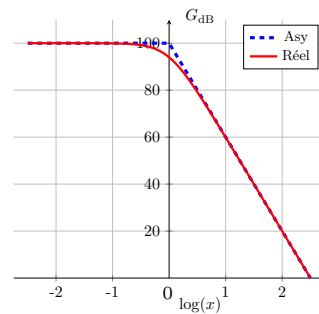

(3)

.....

Entraînement 17.3 — Stabilité de l'ALI d'un comparateur simple.



On rappelle, pour les besoins de l'exercice, la fonction de transfert entre le potentiel de sortie \underline{s} et l'entrée différentielle $\underline{v}_+ - \underline{v}_-$ de l'ALI :

$$\underline{\mu} = \frac{\underline{s}}{\underline{v}_+ - \underline{v}_-} = \frac{\mu_0}{1 + j\omega\tau}$$

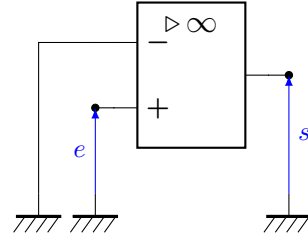

a) Établir l'équation différentielle reliant s à e en régime linéaire.

.....

On considère une entrée nulle avant $t = 0$ et constante de valeur E_0 pour $t > 0$.

b) Quelle est l'expression de s en régime permanent ?

- a) $\tau\mu_0 E_0$
 b) 0
 c) $\mu_0 E_0$

.....

c) Cet ALI peut-il fonctionner en régime linéaire ?

Entraînement 17.4 — Stabilité de l'ALI d'un comparateur à hystérésis.



On rappelle, pour les besoins de l'exercice, la fonction de transfert entre le potentiel de sortie \underline{s} et l'entrée différentielle $\underline{v}_+ - \underline{v}_-$ de l'ALI :

$$\underline{\mu} = \frac{\underline{s}}{\underline{v}_+ - \underline{v}_-} = \frac{\mu_0}{1 + j\omega\tau}$$

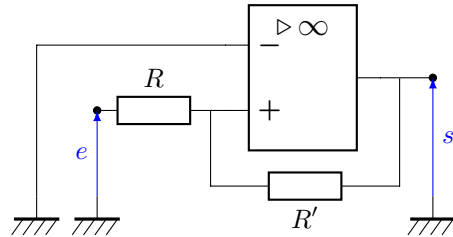

a) À l'aide d'une loi des nœuds appliquée à l'entrée non-inverseuse, déterminer laquelle de ces relations est valide.

- a) $\frac{v_+ - e}{R} + \frac{v_+ - s}{R'} = 0$
 c) $\frac{e}{R} + \frac{s}{R'} = 0$
 b) $e = s$

.....

b) Exprimer la tension différentielle $\varepsilon = v_+ - v_-$

c) Établir l'équation différentielle reliant s à e en régime linéaire.

.....

d) Cet ALI peut-il fonctionner en régime linéaire ?

Entraînement 17.5 — Stabilité de l'ALI du montage « résistance négative ».



On rappelle, pour les besoins de l'exercice, la fonction de transfert entre le potentiel de sortie \underline{s} et l'entrée différentielle $\underline{v}_+ - \underline{v}_-$ de l'ALI :

$$\underline{\mu} = \frac{\underline{s}}{\underline{v}_+ - \underline{v}_-} = \frac{\mu_0}{1 + j\omega\tau}$$

On considère le montage suivant :

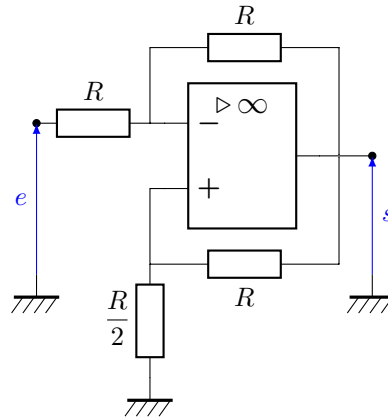

a) À l'aide d'une loi des nœuds appliquée à l'entrée inverseuse, déterminer laquelle parmi les relations suivantes est valide.

- (a) $v_- = e + s$
- (b) $v_- = \frac{e + s}{R}$
- (c) $v_- = \frac{e + s}{2}$

.....

b) À l'aide d'une loi des nœuds appliquée à l'entrée non-inverseuse, déterminer laquelle de ces relations est valide.

- (a) $3v_+ = s$
- (b) $\frac{v_+ - s}{R} + 2\frac{v_+ - e}{R} = 0$
- (c) $3v_+ = e + s$

.....

c) Exprimer la tension différentielle $\varepsilon = v_+ - v_-$

d) Établir l'équation différentielle reliant s à e en régime linéaire.

.....

e) Cet ALI peut-il fonctionner en régime linéaire?

Exploitation de caractéristiques

Entraînement 17.6 — Condition de basculement (I).



On considère le montage comparateur simple.

On rappelle que la saturation haute d'un ALI est caractérisée par un potentiel de sortie $s = V_{\text{sat}}$ et une tension différentielle $\varepsilon = v_+ - v_-$ positive. De même, la saturation basse d'un ALI est caractérisée par un potentiel de sortie $s = -V_{\text{sat}}$ et une tension différentielle ε négative.

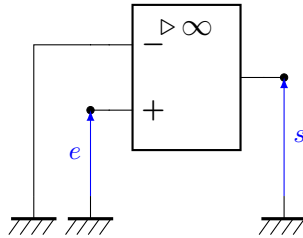

a) Exprimer v_+ en fonction de e

b) En saturation haute, quelle condition sur e assure de rester dans cet état de saturation ?

c) En saturation basse, quelle condition sur e assure de rester dans cet état de saturation ?

d) Laquelle des deux caractéristiques suivantes correspond à celle du montage comparateur simple ?

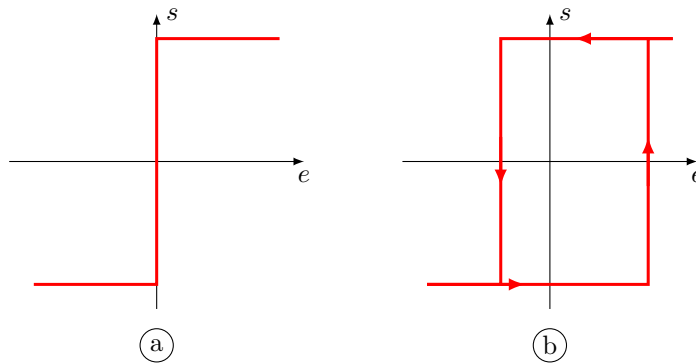

.....

Entraînement 17.7 — Condition de basculement (II).



On considère le montage comparateur à hystérésis à double seuil. On rappelle que la saturation haute d'un ALI est caractérisée par un potentiel de sortie $s = V_{\text{sat}}$ et une tension différentielle $\varepsilon = v_+ - v_- > 0$. De même, la saturation basse d'un ALI est caractérisée par un potentiel de sortie $s = -V_{\text{sat}}$ et une tension différentielle $\varepsilon = v_+ - v_- < 0$.

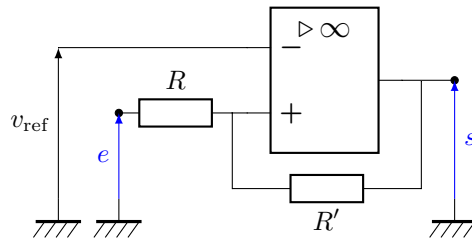

- a) Exprimer v_+ en fonction de R , R' , s et e
- b) En saturation haute, quelle condition relie les paramètres R , R' , e , V_{sat} et $v_{\text{réf}}$?
- c) En saturation basse, quelle condition relie les paramètres R , R' , e , V_{sat} et $v_{\text{réf}}$?
- d) Laquelle des deux caractéristiques suivantes correspond à celle du montage comparateur à hystérésis à double-seuil ?

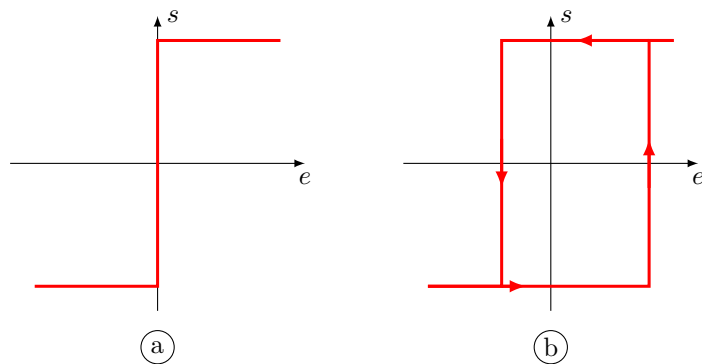

.....

Entraînement 17.8 — Association caractéristiques/chronogrammes.



On considère des montages à ALI fonctionnant en régime saturé. Les relations entre leurs tensions d'entrée e et de sortie s sont représentées sur les caractéristiques suivantes :

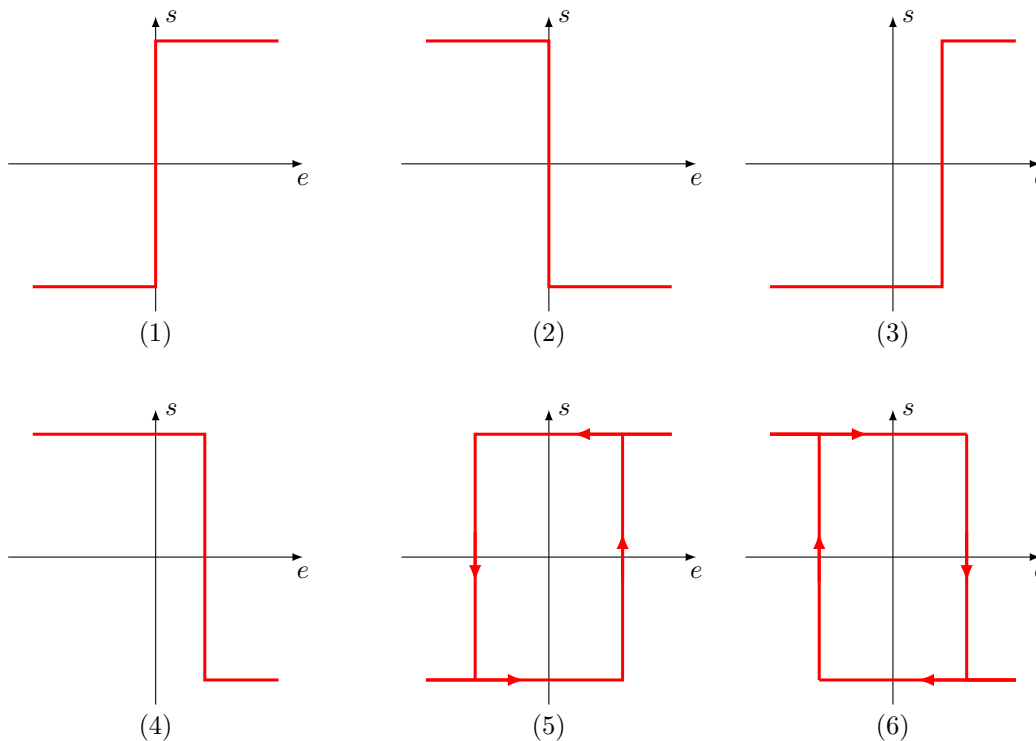

Associer un chronogramme à chacune des caractéristiques données ci-dessus.

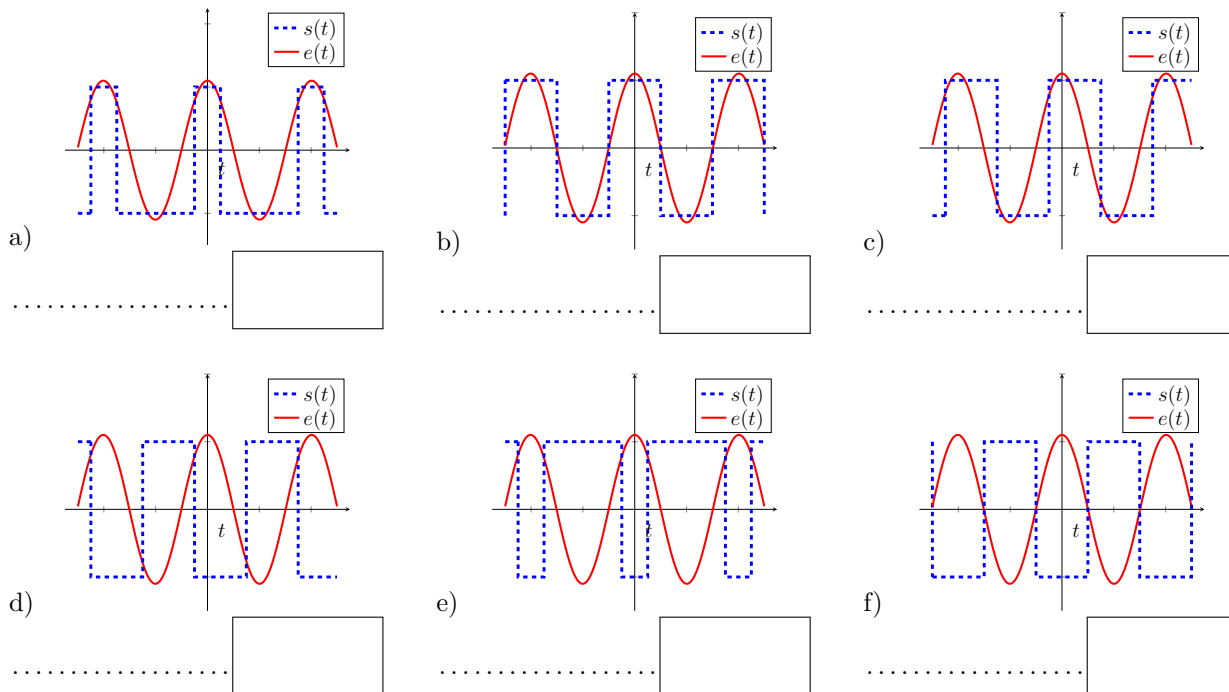

Approche expérimentale

(🧮) Entraînement 17.9 — Étude expérimentale du comparateur à hystérésis.



On considère un montage comparateur à hystérésis dont le circuit est donné ci-contre. On rappelle que l'ALI bascule d'une saturation à l'autre lorsque la tension d'entrée atteint une valeur limite $\pm V_{lim}$ telle que :

$$V_{lim} = \frac{R}{R'} V_{sat},$$

où V_{sat} est la tension de saturation positive de l'ALI.

On connaît $R = 100 \Omega$ et on cherche à mesurer la valeur de R' .

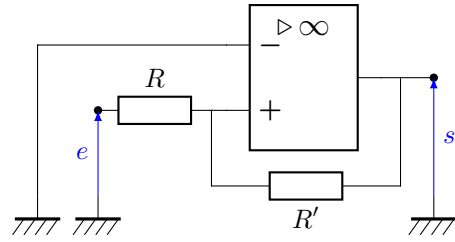

Une première acquisition donne le chronogramme suivant :

- Échelle verticale :
 - ▷ pour $e(t)$ 1 carreau \leftrightarrow 5 V
 - ▷ pour $s(t)$ 1 carreau \leftrightarrow 15 V
- Échelle horizontale : 1 carreau \leftrightarrow 10 μ s.

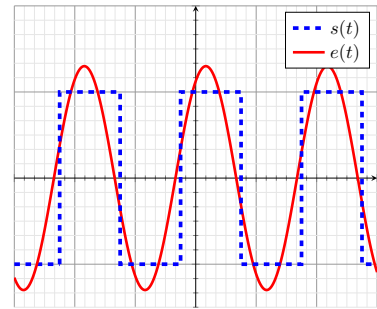

a) Quelle est la valeur de la tension de saturation de l'ALI?

.....

b) Pour quelle valeur de la tension d'entrée l'état de saturation bascule-t-il?

c) En déduire la valeur de R'

Une deuxième acquisition donne le chronogramme suivant :

- Échelle verticale :
 - ▷ pour $e(t)$ 1 carreau \leftrightarrow 1 V
 - ▷ pour $s(t)$ 1 carreau \leftrightarrow 15 V
- Échelle horizontale : 1 carreau \leftrightarrow 10 μ s.

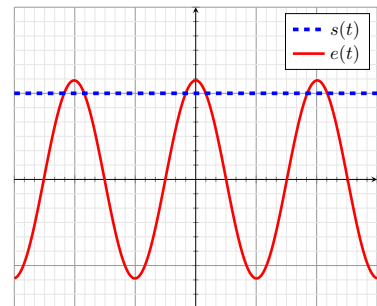

d) Pourquoi l'ALI reste-t-il bloqué en saturation haute?

- (a) La tension d'entrée n'atteint jamais la valeur $\pm V_{sat}$.
- (b) La tension d'entrée n'est pas suffisante pour saturer en courant de sortie.
- (c) La tension d'entrée n'atteint jamais la valeur $\pm V_{lim}$.

.....

Entraînement 17.10 — Chronogrammes.



On considère le montage amplificateur inverseur ci-contre pour lequel les résistances valent $R_1 = 1,0\text{ k}\Omega$ et $R_2 = 10\text{ k}\Omega$:

La loi entrée-sortie du montage est donnée par :

$$\frac{s}{e} = -\frac{R_2}{R_1}$$

Ce montage est alimenté par une tension e sinusoïdale d'amplitude U et de fréquence f .

On considère les chronogrammes suivants :

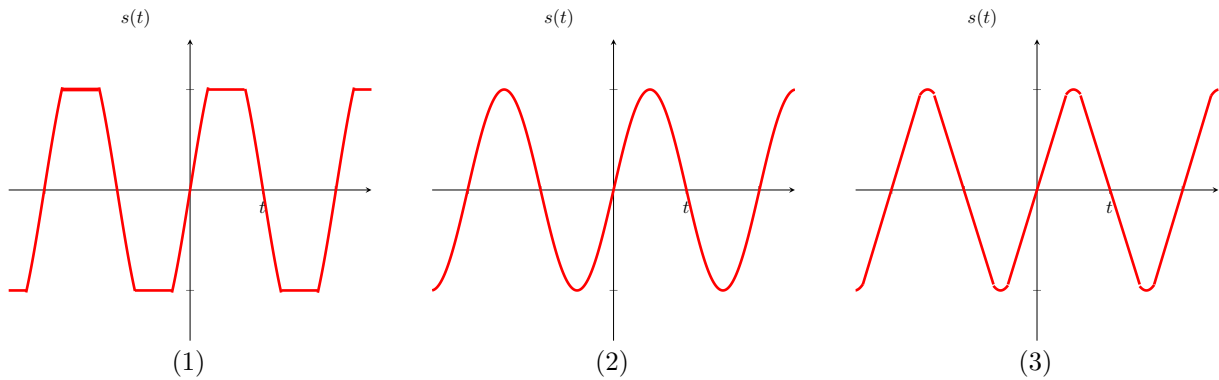
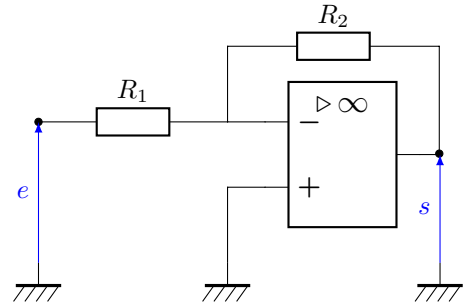

a) Lequel de ces signaux ne présente pas de saturation ?

.....

Associer les chronogrammes précédents aux paramètres d'alimentation donnés ci-après.

b) $U = 1,0\text{ V}$ et $f = 1,0\text{ kHz}$

c) $U = 2,0\text{ V}$ et $f = 1,0\text{ kHz}$

d) $U = 1,0\text{ V}$ et $f = 10\text{ MHz}$

.....

.....

.....

On rappelle que plus un signal présente de discontinuités de tensions, plus son spectre est riche en hautes fréquences.

Associer les spectres suivants aux chronogrammes donnés précédemment.

e)

f)

g)

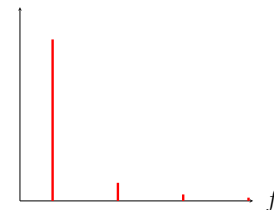
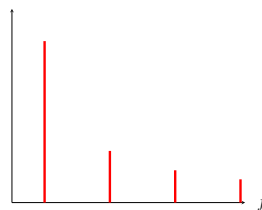
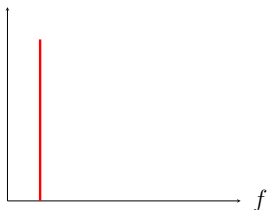

.....

.....

.....

Réponses mélangées

$$\begin{array}{llllllllll}
 e < v_{\text{réf}} \frac{R+R'}{R'} + V_{\text{sat}} \frac{R}{R'} & \mu_0 & \textcircled{a} & \textcircled{c} & \mu_0 & \text{oui} & (1) & (3) \\
 \frac{1}{\tau} & \frac{\mu_0}{1+j\omega\tau} & -j\mu_0 \frac{\omega_c}{\omega} & \textcircled{a} & (2) & \text{non} & (2) & v_+ = e \\
 e > v_{\text{réf}} \frac{R+R'}{R'} - V_{\text{sat}} \frac{R}{R'} & (4) & 15 \text{ V} & (1) & 2 \text{ V} & \textcircled{c} & 900 \Omega & (1) & (2) \\
 (1) & \text{oui} & (3) & (6) & e < 0 & \text{non} & \textcircled{a} & \text{non} & \textcircled{b} & \varepsilon = \frac{3e-s}{6} \\
 \frac{ds}{dt} + \frac{R+R'-\mu_0 R}{R+R'} \frac{s}{\tau} = \mu_0 \frac{R'}{R+R'} \frac{e}{\tau} & \frac{ds}{dt} + \left(\frac{\mu_0}{6} + 1\right) \frac{s}{\tau} = \mu_0 \frac{e}{2\tau} & v_+ = \frac{R'e + Rs}{R+R'} \\
 e > 0 & (5) & (2) & (3) & \textcircled{c} & \frac{ds}{dt} + \frac{s}{\tau} = \frac{\mu_0 e}{\tau} & \text{oui} & \frac{eR' + sR}{R+R'} & \textcircled{a}
 \end{array}$$

► Réponses et corrigés page 393

Oscillateurs électroniques

Prérequis

Propriétés de l'Amplificateur Linéaire Intégré (ALI) idéal en régime linéaire.

Équations différentielles et complexes

La pulsation d'un signal sinusoïdal est notée ω . Les grandeurs ω_0 , τ , R , L , C et A sont des constantes.

Entraînement 18.1 — Des équations complexes aux équations différentielles. ⓪ Ⓛ Ⓛ Ⓛ Ⓛ

Pour chacune des équations complexes suivantes, exprimer l'équation différentielle associée.

a) $j\omega u + \frac{u}{\tau} = 0$

.....

c) $jRC\omega u + \omega_0^2 u + \omega^2 u = A$

.....

b) $\frac{j\omega}{\tau} u + \omega_0^2 u + (j\omega)^2 u = 0$

.....

d) $\frac{1}{\omega_0\tau} u - j\frac{\omega_0}{\omega} u + j\frac{\omega}{\omega_0} u = A$

.....

Entraînement 18.2 — Des équations différentielles aux équations complexes. ⓪ Ⓛ Ⓛ Ⓛ Ⓛ

Pour chacune des équations différentielles suivantes, exprimer l'équation complexe associée.

a) $\frac{di}{dt} = -\frac{i}{RC}$

.....

b) $\frac{1}{\tau} \frac{di}{dt} + L^2 C^2 i - \frac{d^2 i}{dt^2} = A$

.....

Conditions d'oscillations

Entraînement 18.3 — Type de filtre. ⓪ Ⓛ Ⓛ Ⓛ Ⓛ

a) Pour réaliser un oscillateur quasi-sinusoïdal, quel filtre faut-il utiliser préférentiellement ?

- (a) passe-haut
- (c) passe-bande
- (e) peu importe
- (b) passe-bas
- (d) coupe-bande
- (f) aucun ne convient

.....

b) Avec l'aide de quel autre montage ce filtre doit-il être bouclé ?

- (a) comparateur à Hystérésis
- (c) passe-bande
- (e) amplificateur
- (b) passe-bas
- (d) filtre passe-haut
- (f) aucun ne convient

.....

**Entraînement 18.4 — Stabilité.**

On considère des systèmes décrits par les équations différentielles suivantes. Les constantes ω_0 , τ et Q sont réelles positives. Indiquer dans chaque cas si l'équation décrit un système stable ou instable.

a) $\frac{du}{dt} + \frac{u}{\tau} = 0$

- (a) stable
(b) instable

.....

c) $\frac{d^2u}{dt^2} + \frac{\omega_0}{Q} \frac{du}{dt} + \omega_0^2 u = 0$

- (a) stable
(b) instable

.....

b) $-\frac{du}{dt} + \frac{u}{\tau} = 0$

- (a) stable
(b) instable

.....

d) $\frac{d^2u}{dt^2} - \frac{\omega_0}{Q} \frac{du}{dt} + \omega_0^2 u = 0$

- (a) stable
(b) instable

.....

**Entraînement 18.5 — Critère d'oscillations sinusoïdales (critère de Barkhausen).**

On considère un oscillateur constitué d'un filtre passe-bande et d'un amplificateur bouclés l'un sur l'autre.

La fonction de transfert de l'amplificateur est $\underline{H}_a = A$ et celle du filtre est $\underline{H}_f = \frac{H_0}{1 + jQ \left(\frac{\omega}{\omega_0} - \frac{\omega_0}{\omega} \right)}$.

L'équation différentielle associée s'écrit alors : $\frac{d^2u}{dt^2} + \frac{\omega_0}{Q} (1 - H_0 A) \frac{du}{dt} + \omega_0^2 u = 0$.

a) Pour que des oscillations apparaissent, indiquer l'état que doit avoir le montage bouclé.

- (a) stable (b) instable

.....

b) Indiquer la condition pratique de démarrage des oscillations.

- (a) $H_0 A > 1$ (b) $H_0 A = 1$ (c) $H_0 A < 1$

.....

c) Que vaut alors la pulsation des oscillations si celles-ci sont quasi-sinusoïdales ?

- (a) $\omega_0 (1 - H_0 A)$ (b) $\frac{\omega_0 (1 - H_0 A)}{Q}$ (c) ω_0

.....

d) Quelles sont les conditions pour que le système soit le siège d'oscillations **parfaitement** sinusoïdales ?

- (a) $H_0 A > 1$ et $\omega = \omega_0$ (c) $H_0 A < 1$ et $\omega = \omega_0$ (e) $H_0 A = 1$ et $\omega \neq \omega_0$
(b) $H_0 A = 1$ et $\omega = \omega_0$ (d) $H_0 A > 1$ et $\omega \neq \omega_0$ (f) $H_0 A < 1$ et $\omega \neq \omega_0$

.....

Entraînement 18.6 — Chaîne de rétroaction.



On considère le montage ci-contre.

Pour chaque affirmation, répondre par « vrai » ou « faux ».

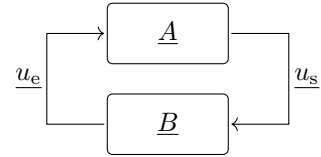

a) $u_s = \underline{A} u_e$ et $u_e = \underline{B} u_s$

b) $u_e = \underline{A} u_s$ et $u_s = \underline{B} u_e$

Le critère de Barkhausen correspond à la limite de la convergence et de la divergence des oscillations.

On en déduit un gain de boucle \underline{AB} qui doit alors être égal à l'unité.

c) Parmi les propositions suivantes, indiquer celle qui est correcte.

- (a) $|\underline{A}||\underline{B}| = 0$ et $\arg(\underline{A}) + \arg(\underline{B}) \equiv 0 [2\pi]$
- (b) $|\underline{A}||\underline{B}| = 1$ et $\arg(\underline{A}) + \arg(\underline{B}) \equiv 0 [2\pi]$
- (c) $|\underline{A}||\underline{B}| = 1$ et $\arg(\underline{A}) \times \arg(\underline{B}) \equiv 0 [2\pi]$
- (d) $|\underline{A}||\underline{B}| = 0$ et $\arg(\underline{A}) \times \arg(\underline{B}) \equiv 0 [2\pi]$

.....

Oscillateur à pont de Wien

Entraînement 18.7 — Oscillateur à pont de Wien.



a) Pour observer des oscillations avec ce circuit, comment l'ALI doit-il fonctionner ?

- (a) en régime linéaire
- (b) en régime saturé
- (c) alternativement en régime linéaire et saturé

.....

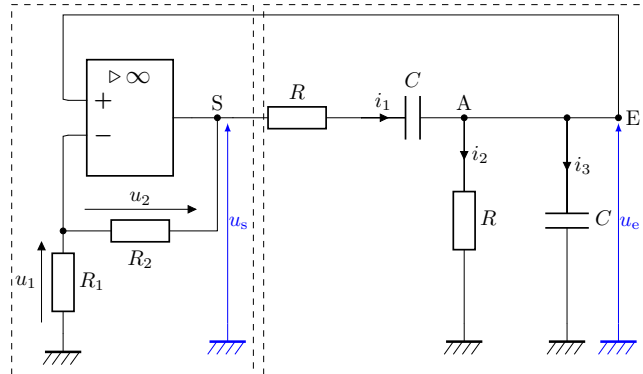

b) Le pont diviseur de tension du cadre de gauche permet d'écrire une relation entre u_1 et u_s .

Écrire cette relation en posant $A = \frac{R_1 + R_2}{R_1}$

c) Quelle est l'impédance équivalente \underline{Z}_1 du système $\{R - C\}$ série situé entre S et A ?

- (a) $R + \underline{Z}_C$
- (b) $\frac{R\underline{Z}_C}{R + \underline{Z}_C}$
- (c) $\frac{1}{R} + \frac{1}{\underline{Z}_C}$
- (d) $\frac{1}{R + \underline{Z}_C}$

.....

d) Quelle est l'impédance équivalente \underline{Z}_2 du système $\{R - C\}$ série parallèle situé entre AE et la masse ?

- (a) $R + \underline{Z}_C$ (b) $\frac{R\underline{Z}_C}{R + \underline{Z}_C}$ (c) $\frac{1}{R} + \frac{1}{\underline{Z}_C}$ (d) $\frac{1}{R + \underline{Z}_C}$

.....

e) En utilisant des impédances équivalentes \underline{Z}_1 et \underline{Z}_2 , déterminer le rapport $\frac{u_s}{u_e}$ en fonction de \underline{Z}_C et R .

.....

f) Parmi les équations suivantes, déterminer celle qui est vérifiée par u_s .

- (a) $\left[(j\omega)^2 - \frac{1}{R^2C^2} + \frac{j\omega}{RC}(3 - A) \right] u_s = 0$ (c) $\left[(j\omega)^2 - \frac{1}{R^2C^2} - \frac{j\omega}{RC}(3 - A) \right] u_s = 0$
 (b) $\left[(j\omega)^2 + \frac{1}{R^2C^2} - \frac{j\omega}{RC}(3 - A) \right] u_s = 0$ (d) $\left[(j\omega)^2 + \frac{1}{R^2C^2} + \frac{j\omega}{RC}(3 - A) \right] u_s = 0$

.....

g) Transposer l'équation complexe précédente et en déduire une équation différentielle portant sur $u_s(t)$.

.....



Entraînement 18.8 — Conditions d'oscillations.



Pour l'oscillateur à pont de Wien précédent, on donne l'équation différentielle suivante :

$$\frac{d^2u_s}{dt^2} + \frac{3 - A}{RC} \frac{du_s}{dt} + \frac{1}{R^2C^2} u_s = 0.$$

a) Indiquer la condition théorique pour obtenir des oscillations sinusoïdales.

- (a) $A = 3$ (b) $A < 3$ (c) $A > 3$

.....

b) Dans ce cas, indiquer la fréquence de ces oscillations sinusoïdales.

- (a) $\frac{1}{2\pi\sqrt{\frac{(3-A)}{RC}}}$ (c) $\frac{RC}{2\pi(3-A)}$ (e) $\frac{1}{2\pi RC}$
 (b) $\frac{(3-A)}{2\pi RC}$ (d) $\frac{2\pi(3-A)}{RC}$ (f) $\frac{1}{2\pi\sqrt{RC}}$

.....

c) Si $A < 3$, indiquer le comportement ultérieur.

- (a) oscillations amorties
 (b) saturation
 (c) oscillations sinusoïdales

.....

d) Si $A > 3$, indiquer le comportement ultérieur.

- (a) oscillations amorties
 (b) saturation
 (c) oscillations sinusoïdales

.....

Oscillateurs à relaxation

Entraînement 18.9 — Multivibrateur astable.



Dans le circuit ci-contre, l'amplificateur linéaire intégré (ALI) est supposé idéal.

a) *A priori*, quel est le régime de fonctionnement de l'ALI ?

- (a) régime linéaire (c) impossible de répondre
 (b) régime saturé

Supposons que l'ALI fonctionne en régime saturé, avec à l'instant initial $t = 0$, $u_s = V_{\text{sat}}$.

b) Exprimer la tension u_1 en fonction des résistances R_1 , R_2 et de la tension de saturation V_{sat}

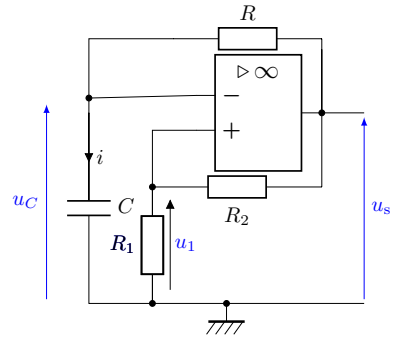

c) Écrire la relation entre l'intensité i et la tension u_C

d) Écrire la relation entre l'intensité i , les tensions u_C et V_{sat} et la résistance R .

e) Dédurre des deux relations précédentes, l'équation différentielle liant R , C , u_C et V_{sat} .

- (a) $\frac{du_C}{dt} - \frac{u_C}{RC} = \frac{V_{\text{sat}}}{RC}$ (c) $\frac{du_C}{dt} + \frac{u_C}{RC} = -\frac{V_{\text{sat}}}{RC}$
 (b) $\frac{du_C}{dt} - \frac{u_C}{RC} = -\frac{V_{\text{sat}}}{RC}$ (d) $\frac{du_C}{dt} + \frac{u_C}{RC} = \frac{V_{\text{sat}}}{RC}$

f) Quelle est la solution de l'équation homogène (sans second membre), avec A constante ?

- (a) $u_C = A \exp(-RCt)$ (c) $u_C = A \exp\left(-\frac{t}{RC}\right)$
 (b) $u_C = A \exp(RCt)$ (d) $u_C = A \exp\left(\frac{t}{RC}\right)$

g) Que dire de la solution particulière de l'équation ?

- (a) Elle est nulle. (c) C'est une variable.
 (b) C'est une constante. (d) On ne peut pas savoir.

h) Supposons qu'à l'instant initial $t = 0$, le condensateur soit déchargé. Indiquer son comportement.

- (a) Il se charge. (b) Il se décharge. (c) Rien ne se passe.

i) Comment évolue la tension différentielle d'entrée $\varepsilon = V_+ - V_-$ si le condensateur se charge ?

- (a) Elle n'évolue pas. (b) Elle augmente. (c) Elle diminue.

.....

j) Que va-t-il se passer pour l'amplificateur linéaire intégré au bout d'un certain temps ?

- (a) Il va claquer. (b) Il va basculer en saturation négative. (c) Il va passer en fonctionnement linéaire.

.....

Oscillateur à résistance négative

Entraînement 18.10 — Résistance négative.



On utilise le dipôle suivant dans lequel l'amplificateur linéaire intégré est idéal.

a) En supposant le régime linéaire, déterminer le rapport $\frac{u_e}{u_s}$ en fonction des résistances R_0 et R_2 .

.....

b) Donner la relation entre u_e , u_s et i_e .

.....

c) En supposant le régime linéaire, en déduire l'expression de u_e en fonction de i_e , ainsi que des résistances R_0 , R_1 et R_2 .

.....

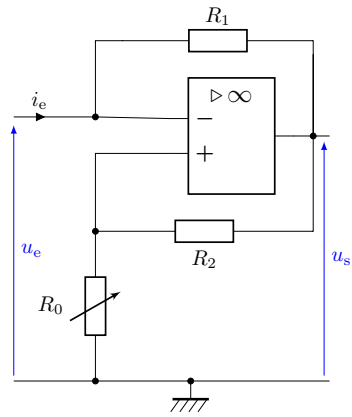

d) À quelle condition le régime reste-t-il linéaire ?

- (a) $|u_s| < V_{\text{sat}}$
 (b) $|u_s| > V_{\text{sat}}$
 (c) $|u_e| < V_{\text{sat}}$
 (d) $|u_e| > V_{\text{sat}}$

.....

e) Supposons que le régime est linéaire tant que $|u_s| < V_{\text{sat}}$. Que peut-on en déduire ?

- (a) $|u_e| > \frac{R_0}{R_0 + R_2} V_{\text{sat}}$
 (b) $|u_e| < \frac{R_0}{R_0 + R_2} V_{\text{sat}}$

.....

f) En supposant le régime en saturation haute, déterminer u_e en fonction de i_e , R_1 et V_{sat} .

.....

On donne les caractéristiques suivantes :

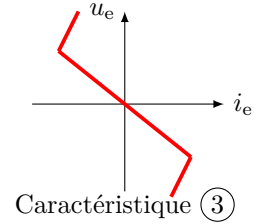
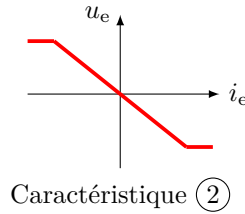
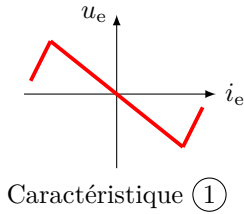

g) Sachant que même en régime de saturation, $|u_e| < \frac{R_0}{R_0 + R_2} V_{\text{sat}}$, indiquer celle qui correspond au dipôle précédent.

On donne les caractéristiques $i_e = g(u_e)$ suivantes.

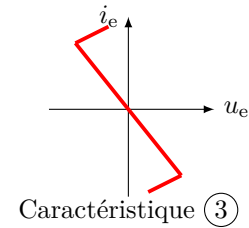
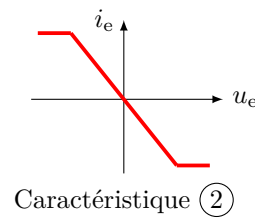
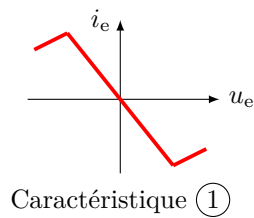

h) Indiquer celle qui correspond au dipôle précédent

i) Dans quel intervalle de tension ce dipôle se comporte-t-il comme une résistance négative ?

Ⓐ $u_e < -\frac{R_0}{R_0 + R_2} V_{\text{sat}}$

Ⓒ $|u_e| < \frac{R_0}{R_0 + R_2} V_{\text{sat}}$

Ⓑ $u_e > \frac{R_0}{R_0 + R_2} V_{\text{sat}}$

Ⓓ $|u_e| > \frac{R_0}{R_0 + R_2} V_{\text{sat}}$

.....

Réponses mélangées

Ⓐ Ⓐ Ⓒ Ⓑ $i = C \frac{du_C}{dt}$ Ⓐ Faux $u_e = -R_0 \frac{R_1}{R_2} i_e$

$\frac{du}{dt} + \frac{u}{\tau} = 0$ Ⓔ $\frac{1}{\tau} \frac{du}{dt} + \omega_0^2 u + \frac{d^2 u}{dt^2} = 0$ Ⓑ Ⓐ Ⓑ Ⓑ Ⓒ Ⓑ

$u_e - u_s = R_1 i_e$ $u_1 = \frac{u_s}{A}$ Caractéristique ① $\frac{d^2 u_s}{dt^2} + \frac{3-A}{RC} \frac{du_s}{dt} + \frac{1}{R^2 C^2} u_s = 0$

Ⓑ Caractéristique ③ Ⓔ Ⓒ $\frac{1}{\tau} \frac{du}{dt} + \omega_0^2 u + \frac{d^2 u}{dt^2} = 0$ Vrai

$\frac{u_e}{u_s} = \frac{R_0}{R_0 + R_2}$ Ⓓ $j\omega \underline{i} = -\frac{\underline{i}}{RC}$ Ⓒ Ⓐ Ⓒ Ⓐ Ⓑ Ⓑ Ⓒ

$\frac{R_1}{R_1 + R_2} V_{\text{sat}}$ Ⓐ Ⓓ $\frac{j\omega}{\tau} \underline{i} + L^2 C^2 \underline{i} - (j\omega)^2 \underline{i} = A$ Ⓐ Ⓒ $i = \frac{V_{\text{sat}} - u_C}{R}$

$\frac{(R + Z_C)^2 + RZ_C}{RZ_C}$ $u_e = R_1 i_e + V_{\text{sat}}$ $RC \frac{du}{dt} + \omega_0^2 u - \frac{d^2 u}{dt^2} = A$ Ⓑ Ⓑ

► Réponses et corrigés page 398

Puissance en régime sinusoïdal

Prérequis

- Pour une impédance complexe écrite en écriture algébrique $\underline{Z} = a + jb$, on définit :
 - ▷ le module $|\underline{Z}| = \sqrt{a^2 + b^2}$;
 - ▷ l'argument $\varphi = \arctan\left(\frac{b}{a}\right)$ et on lui associe un facteur de puissance $\cos(\varphi) = \frac{a}{\sqrt{a^2 + b^2}}$.

On peut ainsi l'écrire également : $\underline{Z} = |\underline{Z}|e^{j\varphi}$.

- Valeur efficace d'un signal s : $S_{\text{eff}} = \sqrt{\langle s^2(t) \rangle}$.
- Puissance moyenne pour un signal sinusoïdal : $P_{\text{moy}} = U_{\text{eff}} I_{\text{eff}} \cos(\varphi)$, où $\cos(\varphi)$ est le facteur de puissance.
- Aux bornes d'un dipôle d'impédance \underline{Z} ,

$$P_{\text{moy}} = \text{Re}(\underline{Z}) I_{\text{eff}}^2 = \text{Re}(\underline{Y}) U_{\text{eff}}^2,$$

où $\underline{Y} = \frac{1}{\underline{Z}}$ est l'admittance du dipôle.

Les entraînements de cette fiche utilisent des valeurs numériques volontairement rondes afin de simplifier les calculs. Il aurait bien entendu été plus intéressant d'utiliser des valeurs correspondantes à des données réelles : 50 Hz pour les fréquences et 230 V pour les valeurs efficaces de tension.

Calcul sur les impédances



Entraînement 19.1 — Association d'éléments en série.



On considère différentes associations de dipôles en série alimentées avec une pulsation $\omega = 1,0 \times 10^4 \text{ rad} \cdot \text{s}^{-1}$.

Pour une résistance R de 10Ω :

a) Calculer le module de l'impédance.

.....

b) Calculer le facteur de puissance.

.....

Pour une résistance R de 10Ω en série avec une bobine L d'inductance $2,0 \text{ mH}$:

c) Calculer le module de l'impédance.

.....

d) Calculer le facteur de puissance.

.....

Pour une résistance R de 10Ω en série avec une bobine L d'inductance $2,0 \text{ mH}$ suivie d'un condensateur C de capacité $10 \mu\text{F}$:

e) Calculer le module de l'impédance.

.....

f) Calculer le facteur de puissance.

.....



Entraînement 19.2 — Association d'éléments en dérivation.



On considère différentes associations de dipôles en parallèle, alimentées avec une pulsation

$$\omega = 1,0 \times 10^4 \text{ rad} \cdot \text{s}^{-1}.$$

Pour une résistance R de 10Ω en parallèle avec une bobine L d'inductance $2,0 \text{ mH}$:

a) Quelle est l'expression correcte de l'impédance ?

Ⓐ $Z = \frac{20j}{1,0 - 20j}$

Ⓒ $Z = \frac{1,0 + 20j}{2,0j}$

Ⓑ $Z = \frac{20j}{1,0 + 2,0j}$

Ⓓ $Z = \frac{1,0 + 2,0j}{20j}$

.....

b) Calculer le module de l'impédance

c) Calculer le facteur de puissance

Pour une résistance R de 10Ω en parallèle avec une bobine L d'inductance $2,0 \text{ mH}$ suivi d'un condensateur C de capacité $10 \mu\text{F}$ également en parallèle :

d) Quelle est l'expression correcte de l'impédance ?

Ⓐ $Z = \frac{20j}{2,0 + 1,0j}$

Ⓒ $Z = \frac{2,0 + 10j}{1,0j}$

Ⓑ $Z = \frac{20j}{1,0 - 20j}$

Ⓓ $Z = \frac{1,0 - 2,0j}{20j}$

.....

e) Calculer le module de l'impédance

f) Calculer le facteur de puissance

Entraînement 19.3 — Associations hybrides.



On considère deux dipôles ci-dessous, alimentés avec une pulsation $\omega = 1,0 \times 10^4 \text{ rad} \cdot \text{s}^{-1}$.

Celui de gauche modélise l'étage capacitif d'un dispositif abaisseur de tension quand celui de droite modélise un sèche-cheveux.

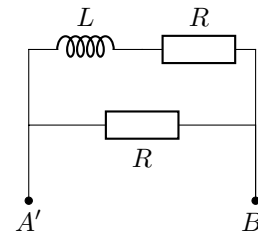
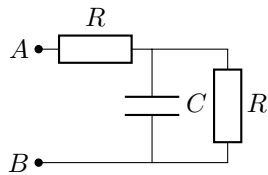

a) Quelle est l'expression correcte de l'impédance pour le dipôle AB pour lequel on choisit $R = 10 \Omega$ et $C = 10 \mu\text{F}$?

Ⓐ $Z = 10 \frac{10}{1,0 + 1,0j}$

Ⓒ $Z = 10 \frac{2,0 + 1,0j}{1,0 + 1,0j}$

Ⓑ $Z = 5 \frac{1,0 - 3,0j}{1,0 - 20j}$

Ⓓ $Z = 5 \times (3,0 - 2,0j)$

.....

b) Calculer le module de cette impédance

c) Pour ce même dipôle, calculer le facteur de puissance

d) Quelle est l'expression correcte de l'impédance pour le dipôle $A'B'$ pour lequel on choisit $R = 10 \Omega$ et $L = 2,0 \text{ mH}$.

Ⓐ $Z = 5 \frac{1,0 + 1,0j}{1,0 + 2,0j}$

Ⓒ $Z = \frac{2,5}{3,0 + 2,0j}$

Ⓑ $Z = 5 \frac{1,0 + 2,0j}{1,0 + 1,0j}$

Ⓓ $Z = 5 \times (3,0 + 2,0j)$

.....

e) Calculer le module de cette impédance

f) Pour ce même dipôle, calculer le facteur de puissance

Tracer et exploiter des schémas de Fresnel

Entraînement 19.4 — Un diagramme, un dipôle.



On considère les quatre dipôles donnés ci-dessous.

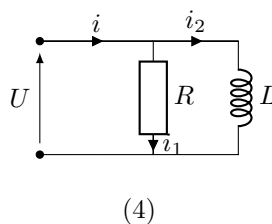
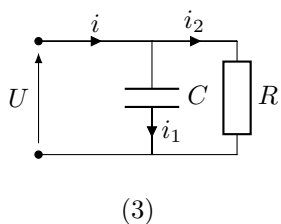
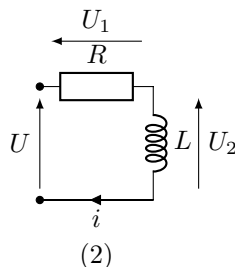
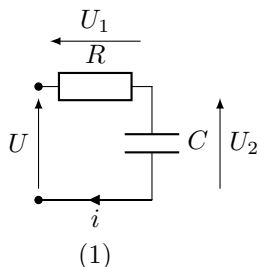

À chacun des diagrammes de Fresnel proposés, associer l'un des dipôles donnés ci-dessus.

Pour les propositions a) et b), \vec{U} constitue la référence des phases et pour les propositions c) et d), \vec{I} constitue la référence des phases.

a)

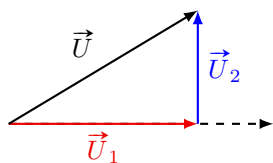

.....

c)

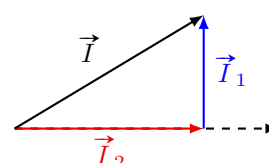

.....

b)

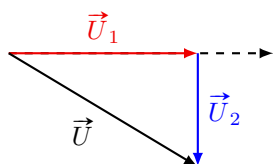

.....

d)

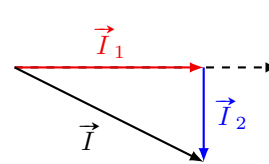

.....



Entraînement 19.5 — Diagramme de Fresnel pour les éléments en série.



On considère une alimentation de pulsation $\omega = 1,0 \times 10^4 \text{ rad} \cdot \text{s}^{-1}$ et de tension efficace 100 V. Pour chacune des modélisations d'installations suivantes, choisir le schéma de Fresnel les représentant correctement en utilisant la loi des mailles.

Dans chacun des cas, le vecteur intensité \vec{I} constitue la référence des phases.

a) Une résistance R de 10Ω .

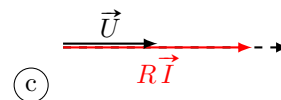
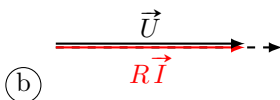
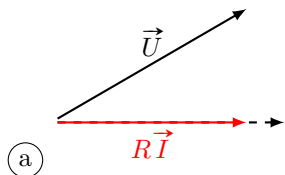

b) Une résistance R de 10Ω en série avec une bobine L d'inductance $2,0 \text{ mH}$.

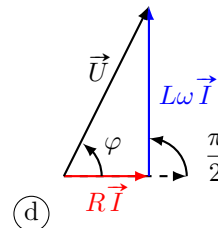
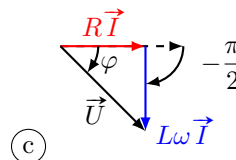
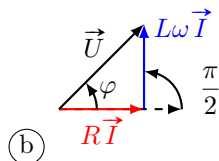
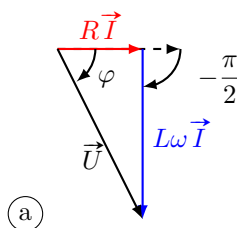

c) Une résistance R de 10Ω en série avec une bobine L d'inductance $2,0 \text{ mH}$ et un condensateur C de capacité $10 \mu\text{F}$.

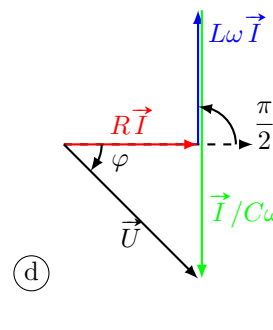
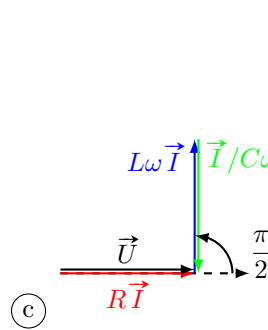
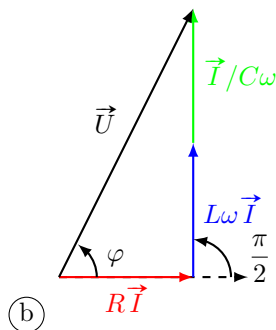
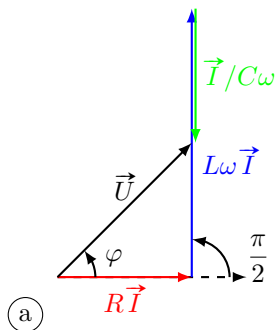



Entraînement 19.6 — Diagramme de Fresnel pour les éléments en dérivation.



On considère une alimentation de pulsation $\omega = 1,0 \times 10^4 \text{ rad} \cdot \text{s}^{-1}$ et de tension efficace 100 V.

Pour chacune des modélisations d'installations suivantes, choisir le schéma de Fresnel les représentant correctement en utilisant la loi des nœuds.

Dans chacun des cas, le vecteur tension \vec{U} constitue la référence des phases.

a) une résistance R de 10Ω en parallèle avec une bobine L d'inductance 2,0 mH.

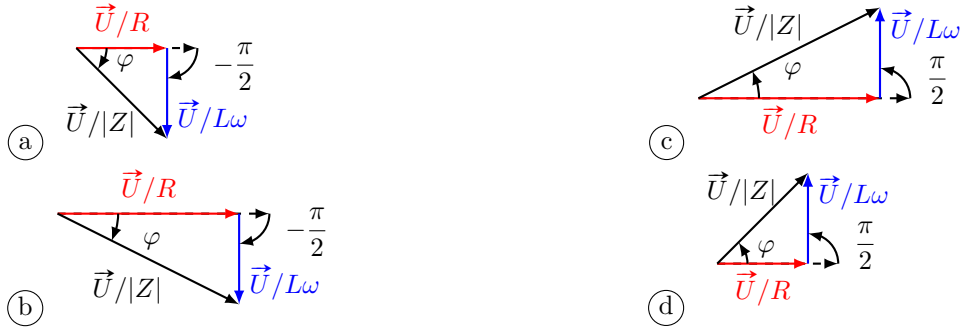

b) une résistance R de 10Ω en parallèle avec une bobine L d'inductance 2,0 mH suivi d'un condensateur C de capacité $10 \mu\text{F}$ également en parallèle.

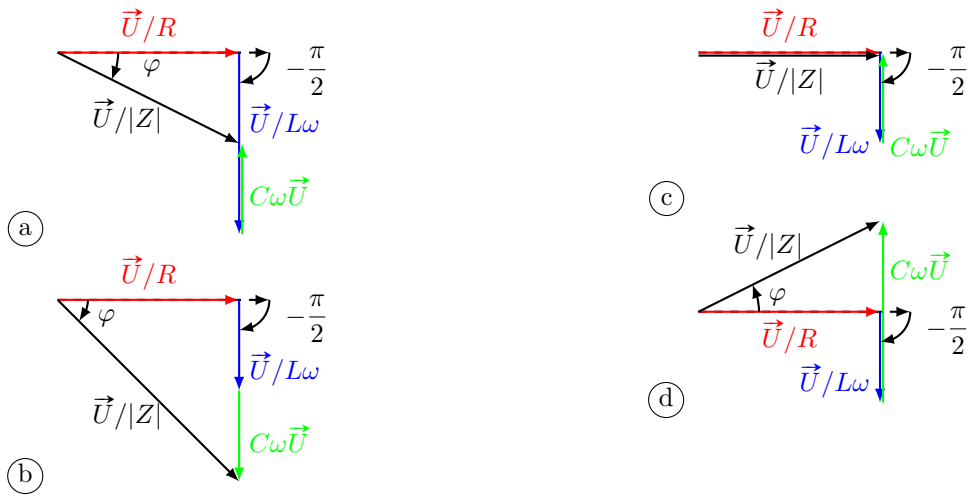

Entraînement 19.7 — Diagramme pour associations hybrides.



On considère deux dipôles ci-dessous, alimentés par une tension de pulsation $\omega = 1,0 \times 10^4 \text{ rad} \cdot \text{s}^{-1}$ et de valeur efficace 100 V.



On donne les valeurs des modules des impédances de chacun des dipôles :

$$|\underline{Z}_{AB}| = 16 \Omega \quad \text{et} \quad |\underline{Z}_{A'B'}| = 7,9 \Omega.$$

a) Pour le dipôle AB , calculer le facteur de puissance $\cos(\varphi_1)$ de l'association résistance et condensateur en parallèle dont on notera l'impédance équivalente \underline{Z}_{RC} .

On prendra $R = 10 \Omega$ et $C = 10 \mu\text{F}$.

.....

b) En utilisant la loi des mailles et en calculant la valeur de la tension aux bornes de \underline{Z}_{RC} , choisir le schéma de Fresnel qui représente correctement la situation. Le vecteur intensité \vec{I} constitue la référence et \vec{U} la tension aux bornes de AB .

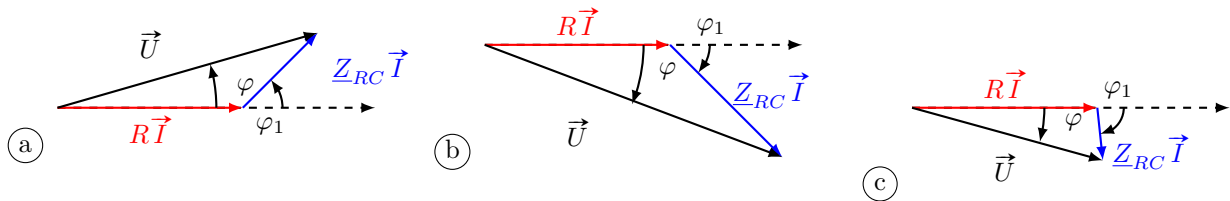

.....

c) Pour le dipôle $A'B'$, calculer le facteur de puissance $\cos(\varphi_2)$ de l'association résistance et bobine en série.

On prendra $R = 10 \Omega$ et $L = 2,0 \text{ mH}$.

.....

d) En utilisant la loi des nœuds, choisir le schéma de Fresnel qui représente correctement la situation. Le vecteur tension \vec{U} constitue la référence et \vec{I} l'intensité du courant circulant entre A' et B' .

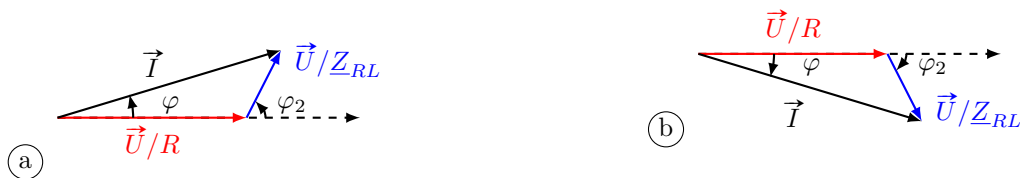

.....

Entraînement 19.8 — Diagramme de Fresnel d'un dipôle inconnu.



On cherche à caractériser une installation industrielle. Parmi les informations dont on dispose, se trouve le diagramme de Fresnel suivant décrivant la tension aux bornes de cette installation modélisée par un dipôle d'impédance \underline{Z} .

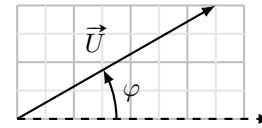

On l'alimente avec une tension de valeur efficace 100 V et on mesure une pulsation $\omega = 1,0 \times 10^4$ rad/s ainsi qu'une intensité de valeur efficace 2,0 A.

a) Quelle association le diagramme ci-dessus décrit-il ?

- (a) R et C en série
- (b) R et L en série

- (c) L et C en série
- (d) R et C en parallèle

b) Calculer le module de l'impédance \underline{Z} .

d) Calculer la résistance de l'association identifiée plus tôt.

c) Mesurer le facteur de puissance du dipôle inconnu en exploitant le diagramme donné ci-dessus.

e) Calculer l'inductance de la bobine de l'association identifiée plus tôt.

Calcul de puissance à partir des impédances

Entraînement 19.9 — Courants efficaces.



On considère le circuit ci-contre.

Le dipôle R est une résistance et le dipôle D est décrit par un facteur de puissance $\cos(\varphi) = 0,7$.

On mesure les valeurs efficaces des courants i_R et i_D et on obtient $I_{R,\text{eff}} = 5,0$ A et $I_{D,\text{eff}} = 2,0$ A. On mesure de plus la valeur efficace de u qui vaut 100 V.

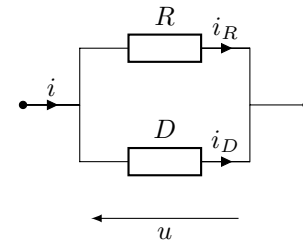

a) Exprimer le déphasage entre i_R et i_D en fonction de φ

b) Exprimer I_{eff} la valeur efficace de i en fonction de $I_{R,\text{eff}}$, $I_{D,\text{eff}}$ et $\cos(\varphi)$ en utilisant la loi des nœuds.

c) Calculer la valeur efficace de i

d) Calculer la valeur du module de l'impédance de l'association parallèle entre R et D .

**Entraînement 19.10 — Calcul de puissance pour les éléments en série.**

On considère une alimentation de pulsation $\omega = 1,0 \times 10^4 \text{ rad} \cdot \text{s}^{-1}$ et de tension efficace 100 V.

Calculer la puissance moyenne consommée par les dipôles ci-dessous :

a) Une résistance R de 10Ω

b) Une résistance de 10Ω en série avec une bobine L d'inductance 2,0 mH.

On donne la valeur du module de leur impédance équivalente : 22Ω et de son argument : 64° .

.....

c) Une résistance de 10Ω en série avec une bobine L d'inductance 2,0 mH et un condensateur C de capacité $10 \mu\text{F}$.

On donne la valeur du module de leur impédance équivalente : 14Ω et de son argument : 40° .

.....

**Entraînement 19.11 — Calcul de puissance pour les éléments en dérivation.**

On considère une alimentation de pulsation $\omega = 1,0 \times 10^4 \text{ rad} \cdot \text{s}^{-1}$ et de tension efficace 100 V.

Calculer la puissance moyenne consommée par les dipôles ci-dessous :

a) Une résistance de 10Ω en parallèle avec une bobine L d'inductance 2,0 mH.

On donne la valeur du module de leur impédance équivalente : $9,0 \Omega$.

.....

b) Une résistance R de 10Ω en parallèle avec une bobine L d'inductance 2,0 mH suivi d'un condensateur C de capacité $10 \mu\text{F}$ également en parallèle.

On donne la valeur du module de leur impédance équivalente : $9,0 \Omega$.

.....

Réponses mélangées

0,71	(a)	43 Ω	8,9 Ω	0,87	16 Ω	0,89	(d)	(1)	22 Ω	(b)
(a)	(b)	$2,0 \times 10^2 \text{ W}$	7,9 Ω	0,95	$1,0 \times 10^3 \text{ W}$	(b)	(b)	(2)		
$\sqrt{I_{R,\text{eff}}^2 + I_{D,\text{eff}}^2 + 2I_{R,\text{eff}}I_{D,\text{eff}}\cos(\varphi)}$				(b)	(d)	$1,0 \times 10^3 \text{ W}$	(4)	0,71		
2,5 mH	0,45	6,6 A	(a)	$1,0 \times 10^3 \text{ W}$	0,45	0,89	$5,0 \times 10^2 \text{ W}$			
50 Ω	(3)	(b)	10 Ω	15 Ω	(c)	8,9 Ω	$\pm\varphi$	1	14 Ω	0,95

► Réponses et corrigés page 407

Transformateurs

Prérequis

- Loi des tensions et des courants

Pour un transformateur parfait ou idéal comportant N_1 spires au primaire et N_2 spires au secondaire, si les flèches des tensions et des courants sont dirigées vers les bornes homologues alors :

$$\frac{\text{tension au secondaire}}{\text{tension au primaire}} = \frac{N_2}{N_1} = m \quad \text{et} \quad \frac{\text{courant au secondaire}}{\text{courant au primaire}} = -\frac{N_1}{N_2} = -\frac{1}{m},$$

où m est le rapport de transformation.

- Modèle équivalent du transformateur parfait rapporté au primaire

L'impédance Z du secondaire ramenée au primaire s'écrit $\frac{Z}{m^2}$.

- Modèle équivalent du transformateur parfait rapporté au secondaire

La force électromotrice e et l'impédance Z en série du primaire ramenées au primaire s'écrivent respectivement me et $m^2 Z$.

Loi des tensions et des courants

Entraînement 20.1 — Loi en tension et en courant.



On considère le circuit suivant. Le transformateur parfait de rapport $m = 2$ est alimenté par un signal $e(t) = E \cos(2\pi ft)$ où f est la fréquence et E l'amplitude du signal.

Le secondaire est relié à une résistance R .

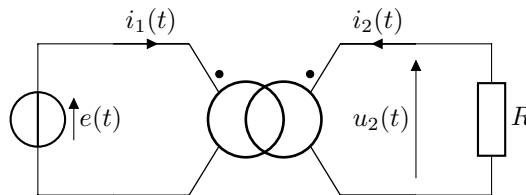

Donner les expressions en fonction de m , E , f et R des grandeurs suivantes :

- a) $u_2(t)$
- b) $i_2(t)$
- c) $i_1(t)$

Entraînement 20.2 — Bornes homologues.



Exprimer les rapports suivants en fonction du rapport de transformation m .

Pour ce premier schéma :

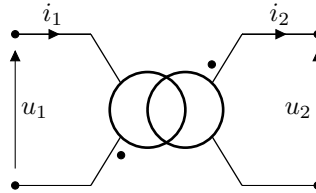

a) $\frac{u_2}{u_1} = \dots\dots\dots$ b) $\frac{i_2}{i_1} = \dots\dots\dots$

De même pour cet autre schéma :

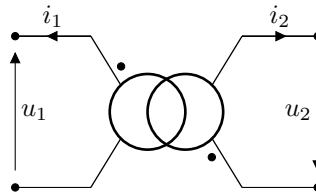

c) $\frac{u_2}{u_1} = \dots\dots\dots$ d) $\frac{i_2}{i_1} = \dots\dots\dots$

(🧮) Entraînement 20.3 — Conception d'un transformateur.



On considère un transformateur parfait alimenté en tension efficace 230 V et parcouru par un courant de 1,0 A efficace. Le primaire est constitué de 500 spires et le transformateur est considéré parfait.

Le secondaire est connecté à une résistance de charge.

a) De combien de spires doit être constitué le secondaire pour abaisser la tension de 25,0% ?

.....

b) De combien de spires doit être constitué le secondaire pour obtenir un courant de valeur efficace 2,0 A en sortie ?

c) Le secondaire est constitué de 200 spires.

Calculer les valeurs efficaces de la tension et de l'intensité obtenues en sortie du transformateur.

.....

d) Calculer la puissance moyenne fournie en sortie

e) Calculer la puissance moyenne absorbée en entrée

Modèles équivalents du transformateur parfait

Entraînement 20.4 — Relations entre les grandeurs d'entrée et de sortie.



On considère le montage ci-dessous.

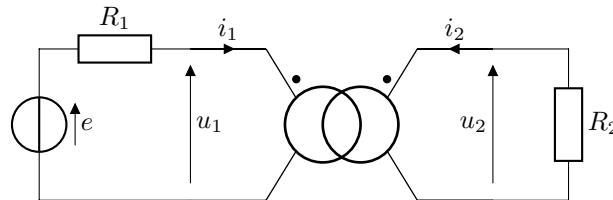

Les relations ci-dessous sont-elles vraies ou fausses ?

- | | | | |
|--------------------------------------|--------------------------|--|--------------------------|
| a) $u_1 = e - R_1 i_1$ | <input type="checkbox"/> | d) $u_2 = m e + m^2 R_2 i_2$ | <input type="checkbox"/> |
| b) $u_2 = m e - m^2 R_1 i_2$ | <input type="checkbox"/> | e) $i_2 = \frac{m e}{R_2 + m^2 R_1}$ | <input type="checkbox"/> |
| c) $u_1 = \frac{R_2}{m^2} i_1$ | <input type="checkbox"/> | f) $i_1 = \frac{e}{R_1 + \frac{R_2}{m^2}}$ | <input type="checkbox"/> |



Entraînement 20.5 — Impédances ramenées au primaire ou au secondaire.



Les impédances ramenées permettent de s'affranchir des conventions des bornes homologues.

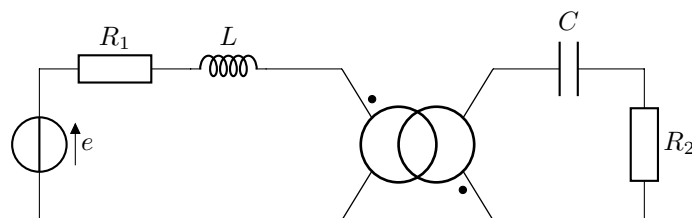

- a) Exprimer l'impédance complexe du primaire ramenée au secondaire.

.....

- b) Exprimer l'impédance du secondaire ramenée au primaire.

.....

- c) Exprimer la tension aux bornes du générateur ramenée au secondaire.

.....

Entraînement 20.6 — Facteur de puissance d'un transformateur (I).



On considère le circuit suivant comportant un transformateur parfait de rapport de transformation $m = 2$:

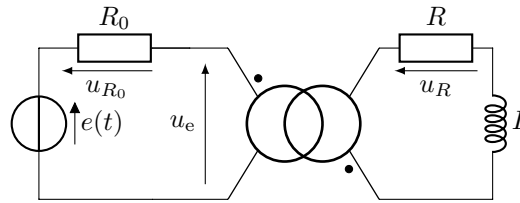

où $e(t)$ est une tension alternative de valeur efficace $E = 230$ V et de fréquence 50 Hz, où $R_0 = R = 100$ Ω et où $L = 0,30$ H.

a) Exprimer l'impédance complexe du secondaire ramenée au primaire en fonction de L, R, m et ω .

.....

b) Calculer la valeur numérique du facteur de puissance de cette impédance.

.....

c) Parmi les diagrammes de Fresnel ci-dessous, lequel représente correctement les tensions du circuit.

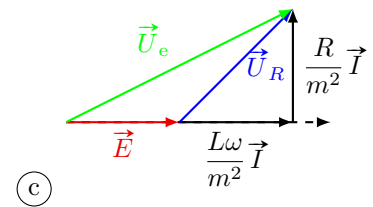
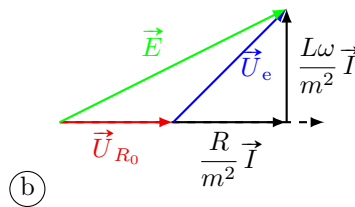
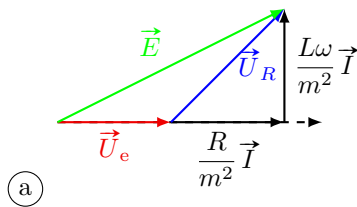

.....

d) Calculer la valeur numérique du facteur de puissance du générateur.

On pourra s'appuyer sur le diagramme trouvé à la question précédente.

.....

Entraînement 20.7 — Facteur de puissance d'un transformateur (II).



On considère le circuit suivant comportant un transformateur de rapport de transformation $m = 2$.

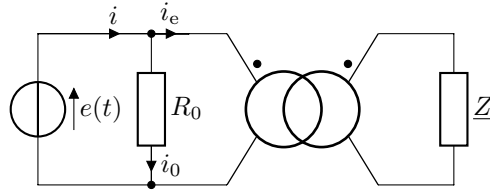

où $e(t)$ est une tension alternative de valeur efficace $E = 230 \text{ V}$ et de fréquence 50 Hz , $R_0 = 100 \Omega$ l'impédance Z modélise une installation de facteur de puissance $\cos(\varphi) = 0,80$ et on donne $|Z| = 100 \Omega$.

a) Exprimer l'impédance complexe du secondaire ramenée au primaire en fonction de Z et m .

.....

b) Calculer la valeur numérique du facteur de puissance de cette impédance.

.....

c) Parmi les diagrammes de Fresnel ci-dessous, lequel représente correctement les tensions du circuit ?

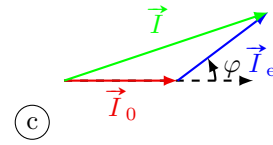
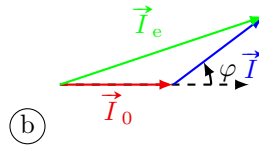
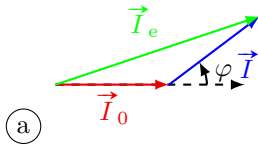

.....

d) Calculer la valeur de l'intensité efficace I_0 du courant traversant R_0 .

.....

e) Calculer la valeur de l'intensité efficace I_e du courant traversant le circuit primaire.

.....

f) Calculer la valeur du facteur de puissance du générateur.

.....

Relations entrée-sortie du transformateur

La loi de Faraday permet de calculer la force électromotrice induite e dans un circuit soumis à un flux de champ magnétique ϕ variable s'écrit : $e = -\frac{d\phi}{dt}$.

Le théorème d'Ampère dans les milieux magnétiques s'écrit

$$\oint_{\Gamma} \vec{H} \cdot d\vec{\ell} = I_{\text{libre, enlacé}},$$

où \vec{H} est l'excitation magnétique et $I_{\text{libre, enlacé}}$ l'intensité du courant enlacé par le contour d'Ampère Γ orienté et fermé.



Entraînement 20.8 — Transformateurs pour différents circuits magnétique.



On considère les trois circuits magnétiques suivants :

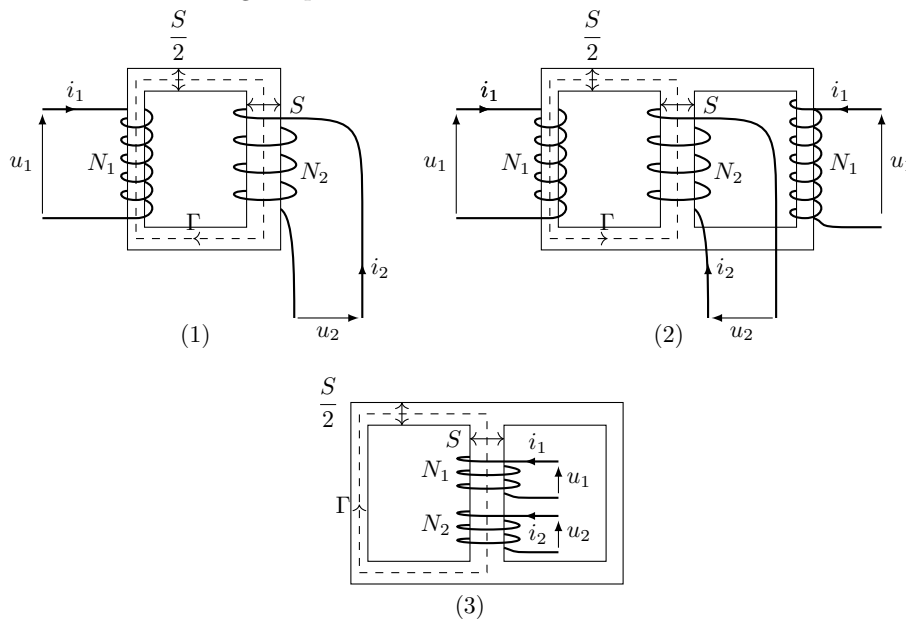

Les courants génèrent une excitation magnétique \vec{H} . On note B_1 (respectivement B_2) les normes du champ magnétique et Φ_1 (resp. Φ_2) le flux magnétique dans le primaire (resp. secondaire). L'excitation magnétique et les champs magnétiques sont orientés selon le contour Γ .

Indiquer pour quel(s) circuit(s) les relations ci-dessous sont vraies.

- | | | | |
|---|--------------------------|---|--------------------------|
| a) $\oint_{\Gamma} \vec{H} \cdot d\vec{\ell} = N_1 i_1 + N_2 i_2 \dots$ | <input type="checkbox"/> | e) $B_1 \frac{S}{2} = B_2 S \dots\dots\dots$ | <input type="checkbox"/> |
| b) $\oint_{\Gamma} \vec{H} \cdot d\vec{\ell} = N_1 i_1 - N_2 i_2 \dots$ | <input type="checkbox"/> | f) $B_1 S = B_2 S \dots\dots\dots$ | <input type="checkbox"/> |
| c) $\Phi_1 = N_1 \frac{S}{2} B_1 \dots\dots\dots$ | <input type="checkbox"/> | g) $\frac{u_2}{u_1} = \frac{2N_2}{N_1} \dots\dots\dots$ | <input type="checkbox"/> |
| d) $\Phi_2 = N_2 S B_2 \dots\dots\dots$ | <input type="checkbox"/> | h) $\frac{u_2}{u_1} = \frac{N_2}{N_1} \dots\dots\dots$ | <input type="checkbox"/> |

Utilisation des transformateurs

Entraînement 20.9 — Transformateur et puissance.



Un transformateur que l'on considère parfait comporte 1000 spires au primaire. Le rapport de transformation est égal à $m = 0,10$.

Le primaire est alimenté par une tension de fréquence $f = 50$ Hz et de valeur efficace $E = 500$ V. Un moteur de puissance $\mathcal{P} = 500$ W et de facteur de puissance $\cos(\varphi) = 0,50$ est branché au secondaire.

On rappelle que la puissance moyenne se calcule à l'aide de la formule suivant $P_{\text{moy}} = U_{\text{eff}} I_{\text{eff}} \cos(\varphi)$.

- a) Quel est le nombre de spires au secondaire?
- b) Calculer la valeur de la tension efficace au secondaire
- c) Calculer la valeur de l'intensité efficace du courant circulant dans le secondaire ..
- d) Calculer la valeur de l'intensité efficace du courant circulant dans le primaire

Entraînement 20.10 — Pertes en ligne.



On s'intéresse à une ligne électrique reliant une source à une installation de facteur de puissance $\cos(\varphi)$. On modélise les pertes en ligne par une résistance R_ℓ .

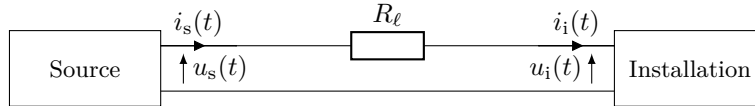

On considèrera par la suite que $u_i(t) = u_s(t)$, la résistance R_ℓ influant peu sur la tension reçue au niveau de l'installation. On donne les expressions suivantes :

$$u_s(t) = U_0 \sqrt{2} \cos(2\pi ft) \quad \text{et} \quad i_s(t) = I_0 \sqrt{2} \cos(2\pi ft).$$

On note \mathcal{P} la puissance moyenne dissipée par effet Joule dans la ligne.

- a) Donner l'expression de cette puissance
- b) Donner l'expression de la puissance moyenne \mathcal{P}_i absorbée par l'installation

On en déduit que la puissance dissipée par effet Joule s'exprime :

$$\mathcal{P} = \frac{R_\ell \mathcal{P}_i^2}{U_0^2 \cos^2(\varphi)}.$$

On place en sortie de la source un transformateur permettant d'élever la tension de 230 V à 400 kV.

- c) De quel facteur la puissance dissipée par effet Joule est-elle réduite?

Entraînement 20.11 — Chargeur de portable.



Un chargeur de portable est laissé branché sur le réseau EDF sans être connecté à un téléphone. Le chargeur comprend, entre autres, un transformateur. L'application du théorème d'Ampère dans le noyau du transformateur permet d'écrire :

$$\oint \vec{H} \cdot d\vec{\ell} = \frac{B\ell}{\mu_0\mu_r} = N_1 i_1 + N_2 i_2.$$

- a) La tension efficace fournie par EDF est de $U = 230 \text{ V}$. Calculer la valeur du rapport de tension pour avoir une tension de sortie efficace de $6,0 \text{ V}$ en fonctionnement nominal
- b) Que vaut i_2 ?
- c) Dans le modèle du transformateur parfait, la loi de transformation en courant est vérifiée, quelle serait la valeur de i_1 ?

En fait, lorsque dans cette situation, le terme $\frac{B\ell}{\mu_0\mu_r}$ ne peut plus être négligé devant les autres termes. Le transformateur est alors équivalent à :

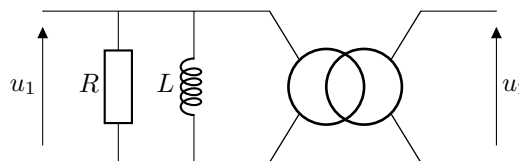

- d) Calculer la valeur de R sachant que la puissance consommée par le transformateur est $\mathcal{P} = 0,30 \text{ W}$.
.....
- e) Calculer l'énergie consommée sur un an en Mégajoules
- f) Convertir l'énergie trouvée en kWh

Réponses mélangées									
aucun	(2)	20 A	-m	$U_0 I_0 \cos(\varphi)$	(1)	100 spires	$m^2 R_1 + jL\omega m^2$		
9,2 A	$\frac{R_2}{m^2} + \frac{1}{jC\omega m^2}$		0,80	2,3 A	9,5 MJ	$\frac{R}{m^2} + \frac{jL\omega}{m^2}$	faux		
0,98	0,73	(b)	(c)	$\frac{m^2 E}{R} \cos(2\pi ft)$	(2)	(1), (2) et (3)			
$R_\ell I_0^2$	375	vrai	$\frac{1}{m}$	2 A	0 A	2,6 kWh	$3,0 \times 10^6$		
$2,6 \times 10^{-2}$	m	180 kΩ	(2) et (3)	$mE \cos(2\pi ft)$	(2) et (3)				
$-\frac{1}{m}$	vrai	faux	$\frac{Z}{m^2}$	50 V	me	0,87	(3)	230 W	
230 W	faux	vrai	$-\frac{mE}{R} \cos(2\pi ft)$	0 A	250	92 V et 2,5 A			

► Réponses et corrigés page 407

Conversion électro-magnéto-mécanique

Prérequis
 Selon la loi des mailles, la somme algébrique des tensions le long d'une maille est nulle.
 Énergie stockée dans une bobine : $\mathcal{E}_{\text{mag}} = \frac{1}{2} Li^2$.
 Théorème du moment cinétique pour un solide en rotation : $J \frac{d\Omega}{dt} = \sum \mathcal{M}$.
 La notation $\left. \frac{\partial f}{\partial x} \right)_y$ désigne la dérivée partielle de la fonction f par rapport à x , « à y constant ».

Conversions d'unités
 → 1 tour/s = 60 tours/min = 2π rad/s

Champ magnétique

 **Entraînement 21.1 — Lignes de champ.**



Les lignes de champ « tournent » autour des courants et sont guidées par les matériaux ferromagnétiques.
 Dessiner l'allure des lignes de champ pour les machines ci-dessous en les orientant de manière cohérente avec le choix d'orientation du courant (dans le sens de la main droite).

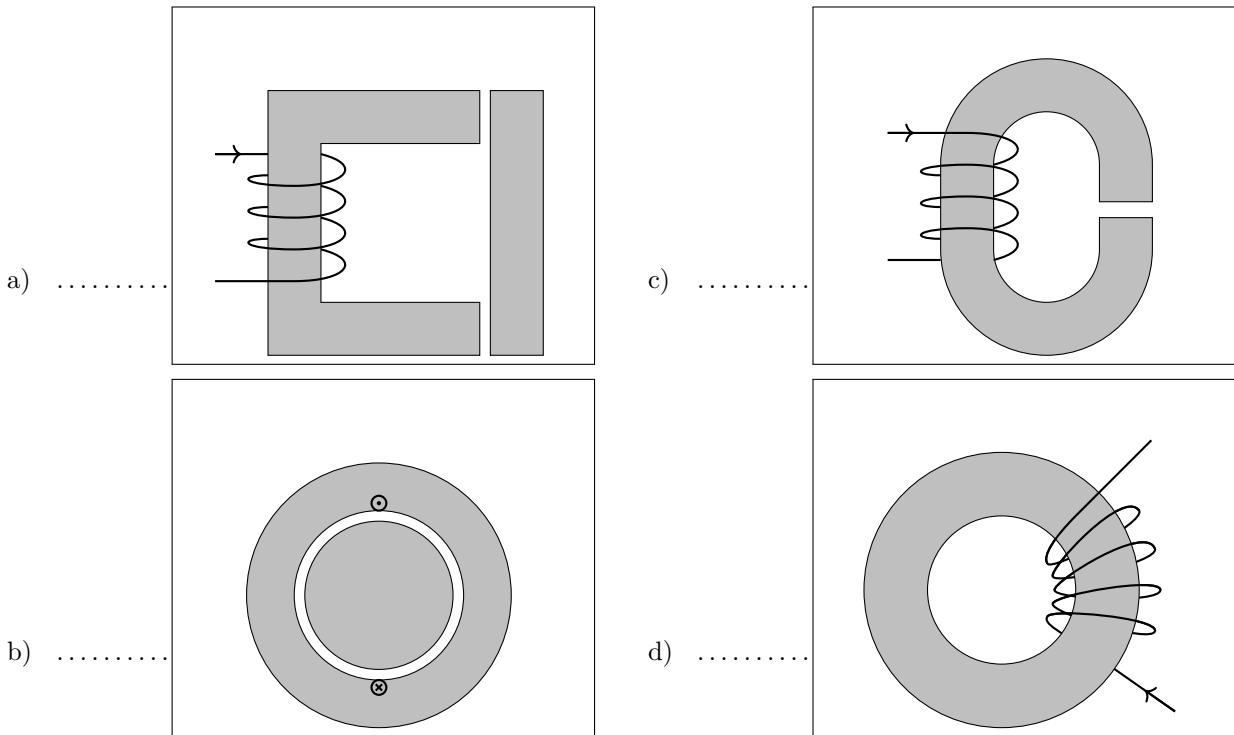

Entraînement 21.2 — Champ magnétique pour un contacteur.



On cherche à déterminer le champ magnétique supposé orienté selon x , dans l'entrefer d'épaisseur e d'un contacteur. Le matériau ferromagnétique est doux, hors saturation, de section constante et a une perméabilité magnétique relative μ_r .

On suppose que le plan (Oxz) est un plan de symétrie de la distribution de courant.

On note $\vec{B}_1 = B_1\vec{e}_x$, $\vec{B}_2 = B_2\vec{e}_x$, \vec{B}_3 , \vec{B}_4 (respectivement $\vec{H}_1 = H_1\vec{e}_x$, $\vec{H}_2 = H_2\vec{e}_x$, \vec{H}_3 , \vec{H}_4) les champs magnétiques (respectivement les excitations magnétiques colinéaires aux champs magnétiques) dans l'entrefer du bas, l'entrefer du haut, le milieu en forme de « I » et le milieu en forme de « C » respectivement.

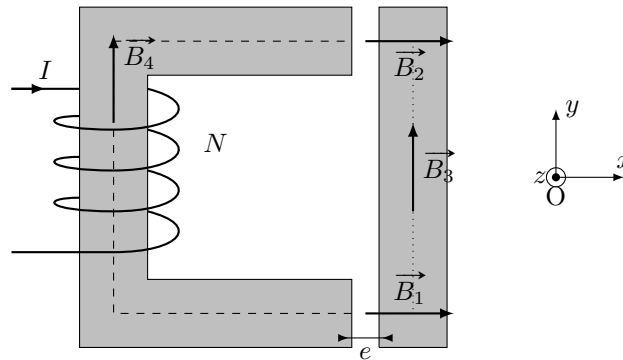

On rappelle le théorème d'Ampère magnétique :

$$\oint_C \vec{H} \cdot d\vec{\ell} = I_{\text{enlacé par } C}.$$

La ligne de champ moyenne a une longueur l_C dans le matériau ferromagnétique de gauche, en forme de « C » (tirets) et l_I dans celui de droite, en forme de « I » (pointillés).

a) Parmi les vecteurs suivants, lesquels sont orientés dans un sens cohérent avec le choix d'orientation du courant (sens de la main droite) ?

- (a) \vec{B}_1 (b) \vec{B}_2 (c) \vec{B}_3 (d) \vec{B}_4

.....

b) À l'aide de la conservation du flux magnétique, exprimer $\|\vec{B}_2\|$, $\|\vec{B}_3\|$ et $\|\vec{B}_4\|$ en fonction de $\|\vec{B}_1\|$.

.....

c) À l'aide du théorème d'Ampère, exprimer I en fonction de H_1 , H_2 , H_3 , H_4 et N .

.....

d) En déduire B_1 .

.....

Entraînement 21.3 — Champ magnétique pour une machine synchrone.



On cherche à déterminer le champ magnétique $\vec{B} = B\vec{e}_r$, supposé radial, dans l'entrefer d'une machine synchrone. Le matériau ferromagnétique est doux, hors saturation et a une perméabilité magnétique infinie. La distribution de courant est supposée invariante par translation selon \vec{e}_z .

On rappelle que les plans de symétrie (respectivement d'antisymétrie) de la distribution de courant sont des plans d'antisymétrie (respectivement de symétrie) du champ magnétique.

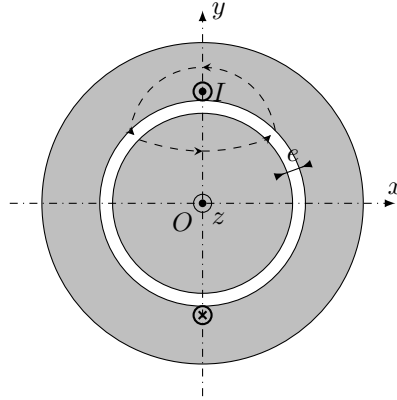

- a) Le plan (Oxz) est-il un plan de symétrie ou d'antisymétrie pour \vec{B} ?
- b) Le plan (Oyz) est-il un plan de symétrie ou d'antisymétrie pour \vec{B} ?
- c) Exprimer $B(r, -\theta)$ en fonction de $B(r, \theta)$
- d) Exprimer $B(r, \pi - \theta)$ en fonction de $B(r, \theta)$
- e) Que vaut H dans le matériau ferromagnétique?
- f) Appliquer le théorème d'Ampère sur la ligne de champ représentée et déterminer H dans l'entrefer pour $\theta \in \left[-\frac{\pi}{2}, \frac{\pi}{2}\right]$

- g) Exprimer B dans l'entrefer pour $\theta \in \left[-\frac{\pi}{2}, \frac{\pi}{2}\right]$
- h) Exprimer B dans l'entrefer pour $\theta \in \left[\frac{\pi}{2}, \frac{3\pi}{2}\right]$

Du champ magnétique à l'action

Entraînement 21.4 — Conversions.



Pour une machine synchrone, la condition de synchronisme s'écrit $\Omega = \omega$, où Ω est la vitesse de rotation du rotor et où ω est la pulsation de la tension d'alimentation du stator.

Sans calculatrice, déterminer les grandeurs suivantes.

a) La vitesse de rotation en $\text{rad} \cdot \text{s}^{-1}$ pour une fréquence $f = 60 \text{ Hz}$

b) La vitesse de rotation en tour par minute pour une fréquence $f = 50 \text{ Hz}$

c) La fréquence nécessaire pour avoir une vitesse de rotation de $630 \text{ rad} \cdot \text{s}^{-1}$

d) La fréquence nécessaire pour avoir une vitesse de rotation de $9000 \text{ tour} \cdot \text{min}^{-1}$..

Entraînement 21.5 — Calcul de dérivées.



Déterminer les dérivées des fonctions suivantes.

a) $\mathcal{E}_1(\theta_r) = A + B \cos(\omega t - \theta_r)$

b) $\mathcal{E}_2(x) = \frac{A}{B + Cx}$

c) $\mathcal{E}_3(x) = A + B \cos(\omega t - kx)$

Entraînement 21.6 — Calcul de valeurs moyennes.



Déterminer les valeurs moyennes temporelles des fonctions suivantes.

On rappelle que la valeur moyenne d'une fonction périodique de période T s'écrit

$$\langle s \rangle = \frac{1}{T} \int_0^T s(t) dt.$$

a) $\Gamma = B \sin((\omega - \Omega)t + \phi)$ avec $\omega \neq \Omega$

b) $\Gamma = B \sin((\omega - \Omega)t + \phi)$ avec $\omega = \Omega$

c) $F = Bk \sin((\omega - kV)t + \phi)$ en distinguant les cas si nécessaire

Entraînement 21.7 — Contacteur.



L'inductance propre d'un contacteur est $L = \frac{\mu_0 \mu_r N^2 S}{l_1 + l_2 + 2\mu_r x}$, où x est la largeur de l'entrefer.

Déterminer l'énergie \mathcal{E}_{mag} stockée dans le contacteur lorsqu'il est parcouru par un courant i puis la force F exercée sur la partie mobile.

On rappelle que l'énergie magnétique est liée à l'inductance propre par $\mathcal{E}_{\text{mag}} = \frac{1}{2} Li^2$.

Pour un mouvement de translation, la force est la dérivée de l'énergie stockée dans l'entrefer par rapport à la largeur de l'entrefer : $F = \left(\frac{\partial \mathcal{E}_{\text{mag}}}{\partial x} \right)_i$.

- a) \mathcal{E}_{mag} b) F

Entraînement 21.8 — Machine synchrone.



L'énergie magnétique stockée dans l'entrefer d'une machine synchrone est

$$\mathcal{E}_{\text{mag}} = \frac{k'^2 \pi I_e^2 V}{2\mu_0} + \frac{k^2 \pi I^2 V}{\mu_0} + \frac{\sqrt{2} k k' \pi I I_e V}{\mu_0} \cos(\omega t - \theta_r).$$

On rappelle que pour un mouvement de rotation, le couple est la dérivée de l'énergie stockée dans l'entrefer par rapport à l'angle entre rotor et stator : $\Gamma = \left(\frac{\partial \mathcal{E}_{\text{mag}}}{\partial \theta_r} \right)_i$.

Le rotor tourne à la vitesse angulaire Ω : on a $\theta_r = \Omega t - \alpha$, où α est un déphasage constant.

- a) Déterminer le couple Γ
- b) À quelle condition sur ω , $\langle \Gamma \rangle$ est-il non-nul?
- c) Déterminer $\langle \Gamma \rangle$ dans le cas de la question précédente

Entraînement 21.9 — Moteur linéaire.



L'énergie magnétique stockée dans l'entrefer d'un moteur linéaire synchrone est

$$\mathcal{E}_{\text{mag}} = KI_e^2 + K'I^2 + \sqrt{2}KK'I_e \cos(\omega t - kx).$$

Pour un mouvement de translation, la force est la dérivée de l'énergie stockée dans l'entrefer par rapport à la largeur de l'entrefer : $F = \left(\frac{\partial \mathcal{E}_{\text{mag}}}{\partial x} \right)_i$.

L'inducteur avance à la vitesse V : $x = Vt - \alpha$ où α est une distance constante.

Déterminer la force F puis la force moyenne exercée sur l'inducteur en distinguant les cas.

- a) F b) $\langle F \rangle$

Modèle équivalent de l'induit

Rappels. Le modèle équivalent de l'induit d'une machine synchrone (*i.e.* un de ses circuit statorique) et d'une machine à courant continu (*i.e.* son circuit rotorique) sont rappelés ci-dessous.

Pour une machine synchrone, E_{em} et $E_{cem} = -E_{em}$ sont sinusoïdaux tandis que pour une machine à courant continu, ils sont continus.

Pour une machine à courant continu, le courant est lié au couple par $i = \Phi_0 \Gamma$ et la tension à la vitesse angulaire par $E_{cem} = \Phi_0 \Omega$ où Φ_0 est une constante appelée constante de couplage.

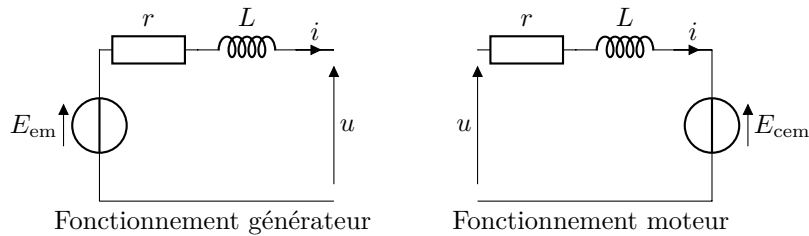

Entraînement 21.10 — Analyse d'un énoncé (I).



Dans les schémas suivants, la tension aux bornes de la machine à courant continu est notée U et l'intensité du courant dans l'induit I . On note également r la résistance interne, E_{em} la force électromotrice, E_{cem} la force contre-électromotrice et L l'inductance propre de la machine à courant continu étudiée.

Associer chacun des énoncés suivants au circuit électrique correspondant.

- (a) Une lampe modélisée par un résistance R est alimentée par une dynamo, c'est-à-dire une machine à courant continu en fonctionnement générateur.
- (b) Un moteur à courant continu est alimenté par un générateur idéal.
- (c) L'induit d'une machine à courant continu en fonctionnement générateur est laissé en circuit ouvert.
- (d) L'arbre d'une machine à courant continu est entraîné, son induit étant court-circuité.

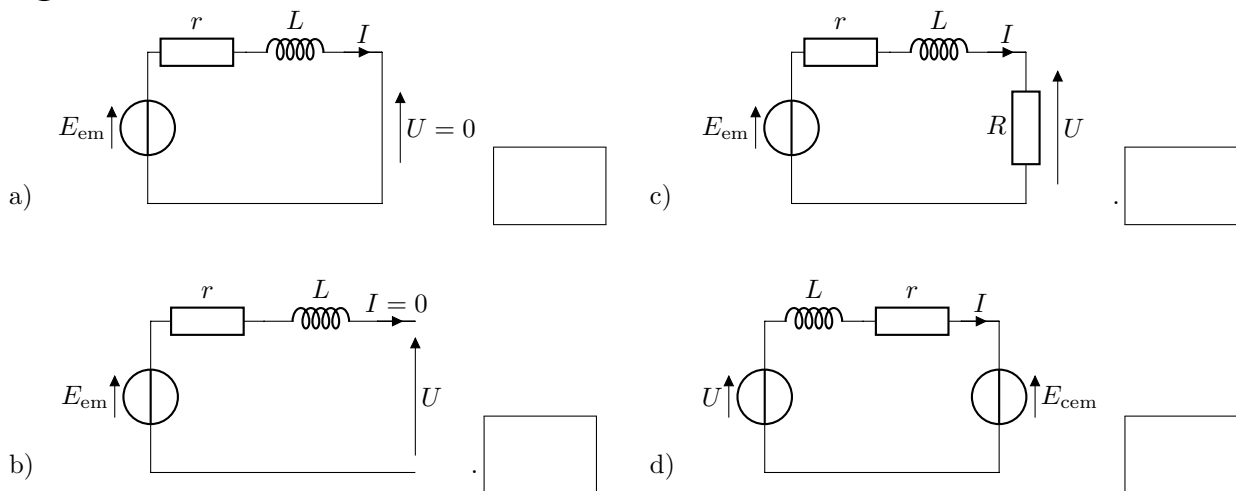

Entraînement 21.11 — Analyse d'un énoncé (II).



La tension aux bornes de la machine synchrone est notée \underline{U} et l'intensité du courant dans l'induit \underline{I} . On note également r la résistance interne, \underline{E}_{em} la force électromotrice, \underline{E}_{cem} la force contre-électromotrice et L l'inductance propre de la machine synchrone étudiée.

Associer chacun des énoncés suivants au circuit électrique correspondant.

- (a) Un dipôle d'impédance \underline{Z} est alimenté par une machine synchrone en fonctionnement générateur.
- (b) Une génératrice synchrone est reliée à une charge résistive R .
- (c) Un moteur synchrone est alimenté par un générateur idéal.
- (d) L'arbre d'une machine synchrone est entraîné, son induit étant laissé en circuit ouvert.
- (e) L'induit d'une machine synchrone en fonctionnement générateur est court-circuité.

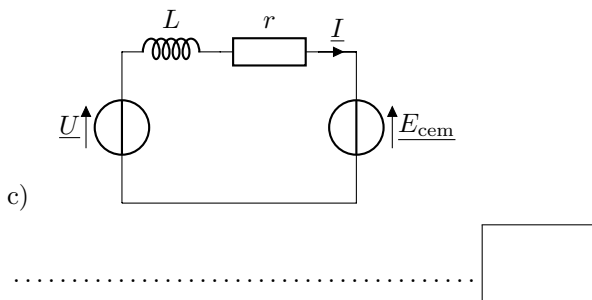
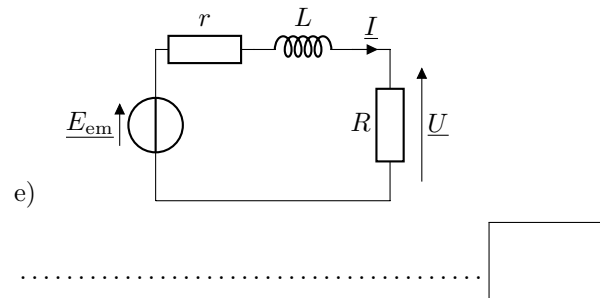
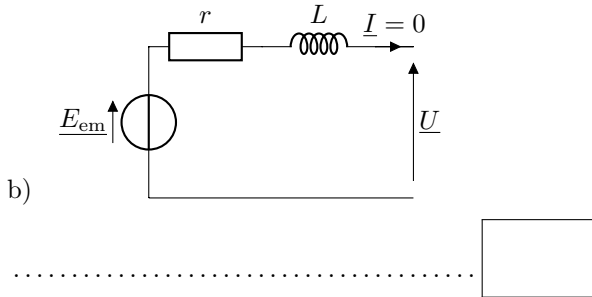
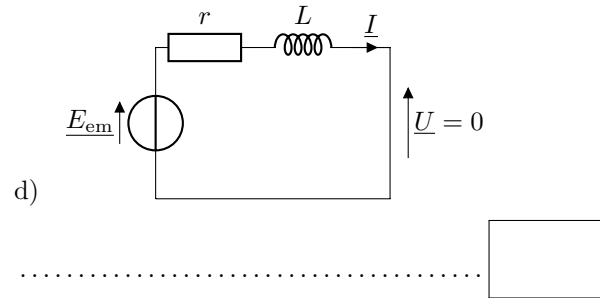
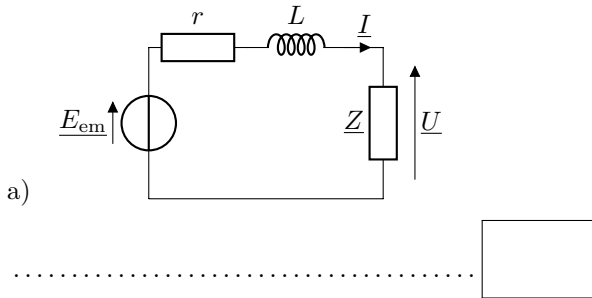

Entraînement 21.12 — Moteur de treuil.



On s'intéresse à un treuil constitué d'une poulie de rayon ρ et d'un moteur à courant continu de constante de couplage Φ_0 , de résistance interne r et d'inductance propre L alimenté par une tension continue U .

Le treuil soulève une masse m en lui appliquant une force $\vec{F} = F\vec{e}_z$.

On note Ω la vitesse angulaire du moteur et Γ le couple qu'il fournit. On néglige les pertes fer et les pertes mécaniques du moteur, ainsi que le moment d'inertie de la poulie.

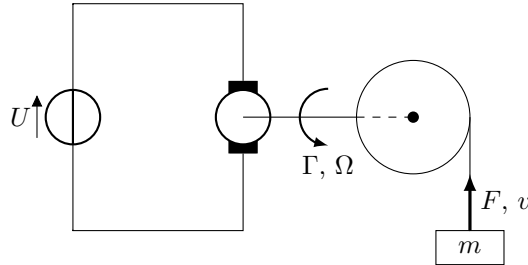

a) Grâce à une loi des mailles, exprimer Ω en fonction de U , r , L , i et Φ_0 .

.....

b) Exprimer Ω en fonction de U , r , L , Γ et Φ_0

c) Relier la vitesse v à Ω

d) Relier la force F exercée par la poulie sur la masse avec le couple Γ exercé par le moteur.

.....

e) Exprimer v en fonction de U , r , L , F et Φ_0

f) En appliquant le théorème de la résultante cinétique à la masse, exprimer F en fonction de v , m et l'accélération gravitationnelle g .

.....

g) En déduire l'équation différentielle vérifiée par v en fonction de r , L , ρ , Φ_0 , U , m et g .

On ne cherchera pas à la résoudre.

.....

Entraînement 21.13 — Analyse d'un énoncé (III).



La tension aux bornes de la machine synchrone est notée \underline{U} et l'intensité du courant dans l'induit \underline{I} . On note également r la résistance interne, \underline{E}_{em} la force électromotrice, \underline{E}_{cem} la force contre-électromotrice et L l'inductance propre de la machine synchrone étudiée.

Associer chacun des énoncés suivants, au diagramme de Fresnel correspondant.

- (a) Un dipôle d'impédance quelconque est alimenté par une machine synchrone en fonctionnement générateur.
- (b) Une génératrice synchrone est reliée à une charge résistive R .
- (c) Un moteur synchrone est alimenté par un générateur idéal.
- (d) L'arbre d'une machine synchrone est entraîné, son induit étant laissé en circuit ouvert.
- (e) L'induit d'une machine synchrone en fonctionnement générateur est court-circuité.

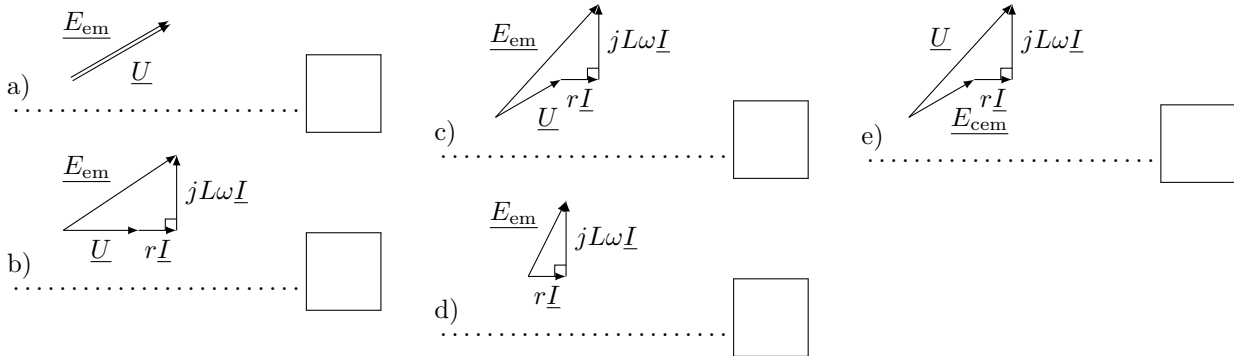

Réponses mélangées

(a) $\Omega = \frac{U - ri - L \frac{di}{dt}}{\Phi_0}$ (b) (a) et (c) $\begin{cases} 0 & \text{si } \omega \neq kV \\ B \sin(\phi) & \text{si } \omega = kV \end{cases}$ symétrie

$B(r, \pi - \theta) = -B(r, \theta)$ $B \sin(\phi)$ antisymétrie 0 (c) $\omega = \Omega$ (d)

3 000 tour · min⁻¹ (b) $\frac{\mu_0 NI}{\frac{l_c + l_I}{\mu_r} + 2e}$ $F = \frac{\Gamma}{\rho}$ $\frac{\mu_0 I}{2e}$ $\frac{\sqrt{2} k k' \pi I I_e V}{\mu_0} \sin(\alpha)$

$v = \frac{\rho U}{\Phi_0} + \frac{r \rho^2}{\Phi_0^2} F + \frac{L \rho^2}{\Phi_0^2} \frac{dF}{dt}$ 0 $\Omega = \frac{U}{\Phi_0} - r \frac{\Gamma}{\Phi_0^2} - \frac{L}{\Phi_0^2} \frac{d\Gamma}{dt}$ (b) (a)

$\frac{\sqrt{2} k k' \pi I I_e V}{\mu_0} \sin(\omega t - \theta_r)$ $H = \frac{I}{2e}$ (c) $B(r, -\theta) = B(r, \theta)$ 150 Hz $v = \Omega \rho$

$\frac{\mu_0 \mu_r N^2 S i^2}{2(l_1 + l_2 + 2\mu_r x)}$ $4 \times 10^2 \text{ rad} \cdot \text{s}^{-1}$ $F = m \frac{dv}{dt} + mg$ $B \sin(\omega t - \theta_r)$ $Bk \sin(\omega t - kx)$

(d) (c) (a) $\frac{mL\rho^2}{\Phi_0^2} \frac{d^2v}{dt^2} + \frac{mr\rho^2}{\Phi_0^2} \frac{dv}{dt} + v = \frac{\rho U}{\Phi_0} - \frac{mr\rho^2 g}{\Phi_0^2}$ 100 Hz (e)

$\|\vec{B}_1\| = \|\vec{B}_2\| = \|\vec{B}_3\| = \|\vec{B}_4\|$ $\frac{-AC}{(B+Cx)^2}$ $-\frac{\mu_0 I}{2e}$ $I = \frac{-l_C H_4 + e H_1 + l_I H_3 - e H_2}{N}$

$\sqrt{2} K K' I I_e k \sin(\omega t - kx)$ (d) (e) $-\frac{\mu_0 \mu_r^2 N^2 S i^2}{(l_1 + l_2 + 2\mu_r x)^2}$ $\begin{cases} 0 & \text{si } \omega \neq kV \\ \sqrt{2} K K' I I_e k \sin(\alpha) & \text{sinon} \end{cases}$

► Réponses et corrigés page 411

Conversion électronique statique

Prérequis

La tension aux bornes d'une bobine s'écrit

$$u_L = L \frac{di_L}{dt}.$$

La tension aux bornes d'un condensateur est continue.

L'intensité du courant parcourant une bobine est continue.

Pour tout angle a , on a

$$\sin^2 a = \frac{1 - \cos 2a}{2} \quad \text{et} \quad \cos^2 a = \frac{1 + \cos 2a}{2}.$$

Valeurs moyennes

Rappels La valeur moyenne d'un signal de période T est

$$\langle s(t) \rangle = \frac{1}{T} \int_0^T s(x) dx = \frac{1}{T} \int_{t_0}^{t_0+T} s(x) dx = \frac{\mathcal{A}}{T}$$

où \mathcal{A} est l'aire sous la courbe sur une période, telle que représentée ci-dessous.

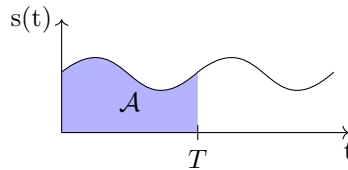

En régime périodique, la valeur moyenne de l'intensité du courant parcourant un condensateur et la valeur moyenne de la tension aux bornes d'une bobine sont nulles.

Entraînement 22.1 — Calcul d'aires.



Déterminer en cm^2 l'aire des figures ci-dessous. Les calculs seront effectués avec un seul chiffre significatif et en prenant $\pi \approx 3$. Les longueurs portées sur les figures sont en mm.

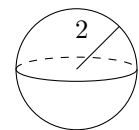
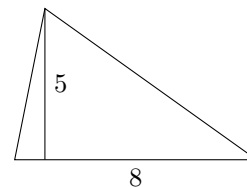
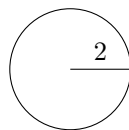
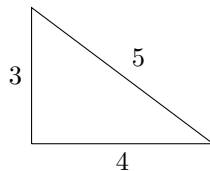

a)

b)

c)

d)

e)

Entraînement 22.2 — Valeurs moyennes graphiquement.



Déterminer la valeur moyenne des signaux T -périodiques suivants.

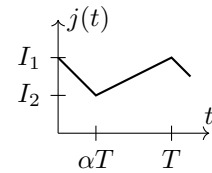
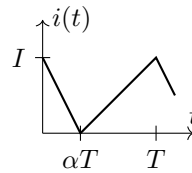
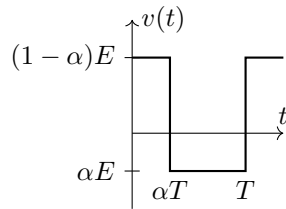
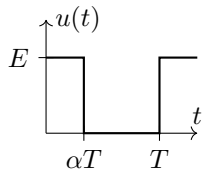

a) $\langle u(t) \rangle$

c) $\langle i(t) \rangle$

b) $\langle v(t) \rangle$

d) $\langle j(t) \rangle$

Entraînement 22.3



Pour chacun des signaux T -périodiques suivants, tracer le chronogramme puis en déduire sa valeur moyenne.

$$u(t) = \begin{cases} E_1 & \text{si } 0 \leq t < \alpha T \\ E_2 & \text{si } \alpha T \leq t < T \end{cases} \quad i(t) = \begin{cases} \frac{t}{\alpha T} I & \text{si } 0 \leq t < \alpha T \\ \frac{t-T}{\alpha T - T} I & \text{si } \alpha T \leq t < T \end{cases}$$

a) $\langle u(t) \rangle$

b) $\langle i(t) \rangle$

Entraînement 22.4 — Valeurs moyennes par le calcul.



a) Déterminer la valeur moyenne temporelle de $A \cos\left(\frac{2\pi}{T}t\right) + B$

b) Déterminer la valeur moyenne temporelle de $C \sin^2\left(\frac{2\pi}{T}t\right)$.

On pensera à linéariser le sinus carré.

.....

Entraînement 22.5



On s'intéresse au signal défini par $u(t) = \left| \sin\left(\frac{2\pi}{T}t\right) \right|$.

a) Quelle est la période de u ?

b) Donner un intervalle de largeur $\frac{T}{2}$ sur lequel $\left| \sin\left(\frac{2\pi}{T}t\right) \right| = \sin\left(\frac{2\pi}{T}t\right)$

c) Déterminer la valeur moyenne de u

Entraînement 22.6 — Hacheur à couplage inductif.



On s'intéresse au circuit ci-contre. L'interrupteur K_1 (respectivement K_2) est fermé (respectivement ouvert) entre 0 et αT et ouvert (respectivement fermé) entre αT et T . Les tensions E et E' sont positives.

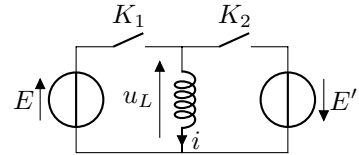

a) Sachant que la tension moyenne aux bornes de la bobine est nulle, déterminer parmi les propositions suivantes le graphe correspondant à u_L .

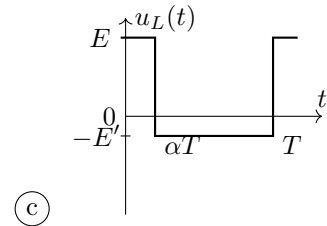
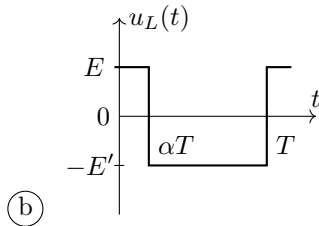
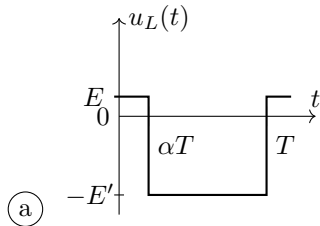

.....

b) Exprimer E' en fonction de E et α

Entraînement 22.7 — Onduleur avec charge R-L.



On s'intéresse au circuit ci-contre. Les interrupteurs K_1 et K_3 (respectivement K_2 et K_4) sont fermés (respectivement ouverts) entre 0 et $\frac{T}{2}$ et ouverts (respectivement fermés) entre $\frac{T}{2}$ et T . La tension E est continue et positive.

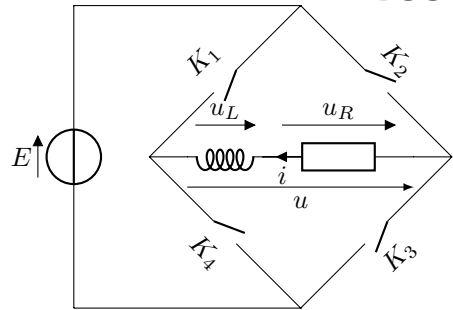

a) Exprimer u en fonction de E entre 0 et $\frac{T}{2}$

b) Exprimer u en fonction de E entre $\frac{T}{2}$ et T

c) En déduire la valeur de $\langle u \rangle$

d) Que vaut $\langle u_L \rangle$?

e) Relier $\langle u_R \rangle$, $\langle u_L \rangle$ et $\langle u \rangle$. En déduire $\langle u_R \rangle$

f) En déduire $\langle i \rangle$

Séquence de commutation et nature des interrupteurs

Entraînement 22.8 — États possibles des montages classiques.



Les dipôles de type source de tension ne peuvent pas être placés en parallèle ni court-circuités. Les dipôles de types source de courant ne peuvent pas être placés en série ni placés en circuit ouvert.

La bobine est considérée comme un dipôle de type source de courant.

Parmi les états suivants, lequel est autorisé ?

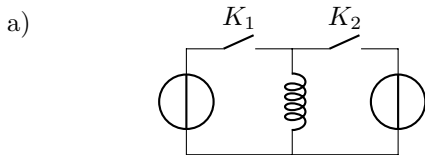

- (a) K_1 et K_2 ouverts
- (b) K_1 et K_2 fermés
- (c) K_1 ouvert et K_2 fermé

.....

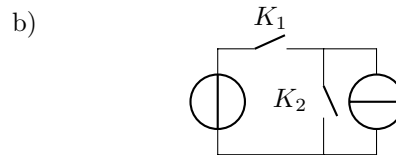

- (a) K_1 et K_2 ouverts
- (b) K_1 et K_2 fermés
- (c) K_1 fermé et K_2 ouvert

.....

Entraînement 22.9 — Nature de l'interrupteur et chronogramme.



Les caractéristiques de la diode, du transistor et de l'interrupteur bidirectionnel sont rappelées ci-contre.

Dans chacune des situations ci-dessous, indiquer la lettre correspondant à l'interrupteur le plus simple qu'il faut choisir.

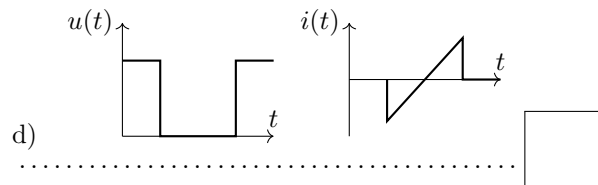
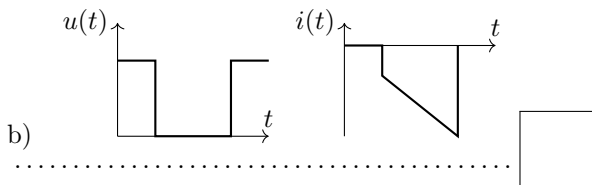
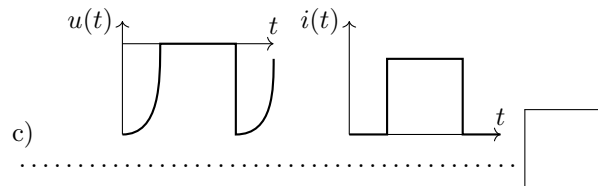
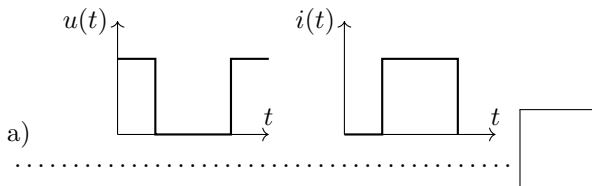
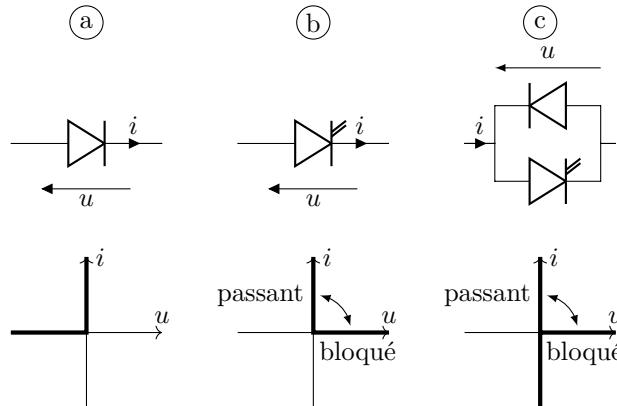

Entraînement 22.10 — États possibles pour un onduleur.



Les dipôles de types source de tension ne peuvent pas être placés en parallèle ni court-circuités. Les dipôles de types source de courant ne peuvent pas être placés en série ni placés en circuit ouvert.

On donne le schéma de l'onduleur et la liste des états pour les quatre interrupteurs :

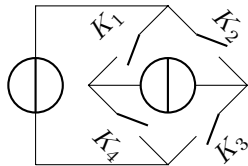

K_1	K_2	K_3	K_4
Ouvert	Ouvert	Ouvert	Ouvert
Ouvert	Ouvert	Ouvert	Fermé
Ouvert	Ouvert	Fermé	Ouvert
Ouvert	Ouvert	Fermé	Fermé
Ouvert	Fermé	Ouvert	Ouvert
Ouvert	Fermé	Ouvert	Fermé
Ouvert	Fermé	Fermé	Ouvert
Ouvert	Fermé	Fermé	Fermé
Fermé	Ouvert	Ouvert	Ouvert
Fermé	Ouvert	Ouvert	Fermé
Fermé	Ouvert	Fermé	Ouvert
Fermé	Ouvert	Fermé	Fermé
Fermé	Fermé	Ouvert	Ouvert
Fermé	Fermé	Ouvert	Fermé
Fermé	Fermé	Fermé	Ouvert
Fermé	Fermé	Fermé	Fermé

Parmi les états listés, combien sont permis?

Entraînement 22.11 — Nature des interrupteurs pour un redresseur.



Les caractéristiques de la diode et du transistor sont rappelées ci-dessous.

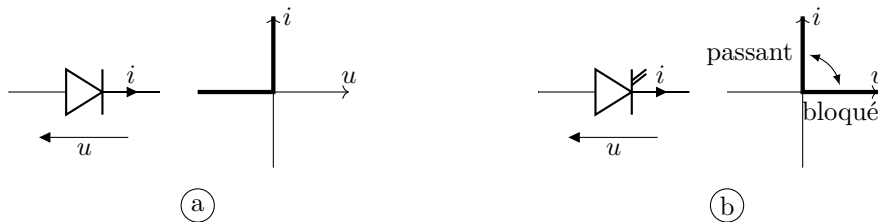

Déterminer la nature des interrupteurs dans le montage ci-contre.

On donne les signes des courants et des tensions :

$$\left\{ \begin{array}{l} u_1 = 0; i_1 \geq 0 \\ u_2 \geq 0; i_2 = 0 \\ u_3 = 0; i_3 \leq 0 \\ u_4 \geq 0; i_4 = 0 \end{array} \right. \text{ en début de période et } \left\{ \begin{array}{l} u_1 \leq 0; i_1 = 0 \\ u_2 = 0; i_2 \geq 0 \\ u_3 \leq 0; i_3 = 0 \\ u_4 = 0; i_4 \leq 0 \end{array} \right. \text{ sinon.}$$

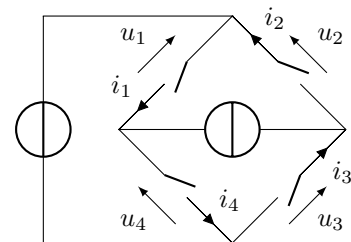

- a) Interrupteur 1 c) Interrupteur 3
- b) Interrupteur 2 d) Interrupteur 4

Entraînement 22.12 — Signes dans différentes conventions.



Dans chacun des cas, indiquer l'ensemble de valeurs que peuvent prendre u et i .

a)

b)

c) transistor bloqué

d) transistor passant

Équations différentielles et tracé de chronogrammes

Entraînement 22.13 — Onduleur avec charge R-L.



On s'intéresse au circuit ci-contre. Les interrupteurs K_1 et K_3 (respectivement K_2 et K_4) sont fermés (respectivement ouverts) entre 0 et $\frac{T}{2}$ et ouverts (respectivement fermés) entre $\frac{T}{2}$ et T . La tension E est continue positive.

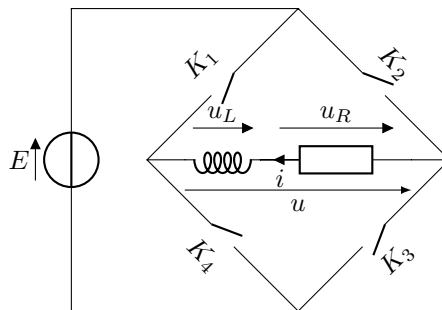

a) Quelle équation différentielle est vérifiée par $i(t)$ entre 0 et $\frac{T}{2}$?

.....

b) Quelle équation différentielle est vérifiée par $i(t)$ entre $\frac{T}{2}$ et T ?

.....

Entraînement 22.14 — Courant dans un hacheur à couplage inductif.



On s'intéresse au circuit ci-contre. L'interrupteur K_1 (respectivement K_2) est fermé (respectivement ouvert) entre 0 et αT et ouvert (respectivement fermé) entre αT et T . Les tensions E et E' sont positives.

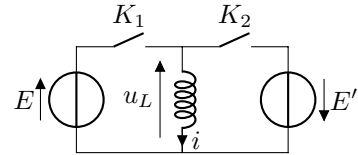

- a) Déterminer l'équation différentielle vérifiée par $i(t)$ entre 0 et αT
- b) En résolvant l'équation différentielle, déterminer $i(t)$ entre 0 et αT .
On ne cherchera pas à déterminer la constante d'intégration.

- c) Déterminer l'équation différentielle vérifiée par $i(t)$ entre αT et T
- d) En résolvant l'équation différentielle, déterminer $i(t)$ entre αT et T .
On ne cherchera pas à déterminer la constante d'intégration.

- e) Déterminer l'ondulation du courant $\Delta i = i_{\max} - i_{\min}$ en fonction de E , α et T .

Entraînement 22.15 — Onduleur avec charge R-L.



On s'intéresse au circuit ci-contre. Les interrupteurs K_1 et K_3 (respectivement K_2 et K_4) sont fermés (respectivement ouverts) entre 0 et $\frac{T}{2}$ et ouverts (respectivement fermés) entre $\frac{T}{2}$ et T . La tension \bar{E} est continue positive.

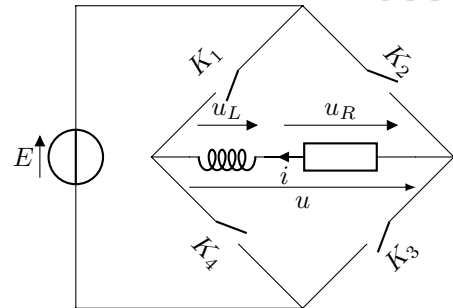

Associer les tensions u_R , u et u_L aux courbes ci-dessous.

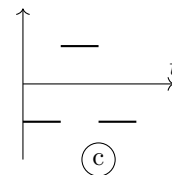
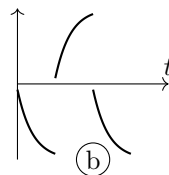
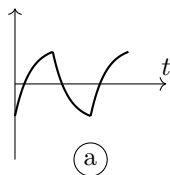

- a) u_R
- b) u
- c) u_L

Réponses mélangées

$\frac{I}{2}$	$i \in \{0\}, u \in \mathbb{R}_-$	(c)	(a)	$\frac{I_1 + I_2}{2}$	(a)	B	αE	(a)	(c)
$\frac{C}{2}$	0	0	$\frac{2}{\pi}$	(c)	(c)	$L \frac{di}{dt} = E$	0,5 cm ²	(a)	$E' = E \frac{\alpha}{1 - \alpha}$
0,2 cm ²	$\frac{I}{2}$	0,1 cm ²	0	6×10^{-2} cm ²	$i(t) = -\frac{E'}{L}t + C'$	$-E$	$\frac{T}{2}$		
$\alpha E_1 + (1 - \alpha)E_2$	E	$\frac{E}{L}\alpha T$	0,3 cm ²	0	(b)	0	$L \frac{di}{dt} = -E'$		
$i \in \mathbb{R}, u \in \mathbb{R}_-$	(b)	4	(c)	(a)	$L \frac{di}{dt} + Ri = E$	$\left[0, \frac{T}{2}\right]$	(a)		
$i \in \mathbb{R}_+, u \in \mathbb{R}_+$	$L \frac{di}{dt} + Ri = -E$	$i \in \mathbb{R}, u \in \{0\}$	$i(t) = \frac{E}{L}t + C$	(a)					

► Réponses et corrigés page 417

Propagation des ondes et interfaces

Prérequis
 Équation de d'Alembert. Ondes progressives. Ondes stationnaires. Gradient en coordonnées cartésiennes.

Intensité acoustique



Entraînement 23.1 — Autour du logarithme décimal.



Dans chaque cas, calculer la valeur du logarithme. On donne les valeurs suivantes

$$\log(2) \approx 0,30 \quad \log(3) \approx 0,48 \quad \log(4) = 0,60 \quad \log(5) = 0,7.$$

- a) $\log(6)$
- b) $\log(4 + 5)$
- c) $\log(125)$

Entraînement 23.2 — Intensité acoustique.



L'intensité acoustique I_{dB} s'exprime en décibel

$$I_{dB} = 10 \log\left(\frac{I}{I_0}\right),$$

où I est l'intensité acoustique en échelle linéaire (W/m^{-2}) et $I_0 = 10^{-12} \text{W}/\text{m}^{-2}$ le seuil de détection de l'oreille humaine. Dans tous les exemples, on suppose les sources acoustiques incohérentes : les intensités en échelle linéaire s'ajoutent.

- a) Une étudiante perçoit le son d'une guitare (60 dB) et le son d'une trompette (70 dB).
 Quelle est l'intensité totale en décibel ?

- b) Si l'intensité en échelle linéaire est multipliée par un facteur 5, de combien de dB l'intensité acoustique augmente-t-elle ?

- c) Combien faut-il de percussions jouant avec une intensité sonore de 60 dB pour atteindre une intensité acoustique totale de 120 dB ?

Vitesse et surpression

Entraînement 23.3 — Bataille de vitesses.



- Dans un fluide, les ondes acoustiques se propagent à la vitesse

$$v_f = \frac{1}{\sqrt{\rho_0 \chi}},$$

où ρ_0 est la masse volumique du fluide au repos et χ sa compressibilité isentropique.

- Dans un solide, elle s'exprime

$$v_s = \sqrt{\frac{E}{\rho}},$$

où ρ est la masse volumique et E le module de Young.

- a) Pour l'air, aux conditions usuelles de température et de pression, $\rho_a = 1,3 \text{ kg} \cdot \text{m}^{-3}$ et $\chi_a = 1 \times 10^{-5} \text{ Pa}^{-1}$. Dans le cas de l'eau, on a $\rho_e = 1 \times 10^3 \text{ kg} \cdot \text{m}^{-3}$ et $\chi_e = 1 \times 10^{-10} \text{ Pa}^{-1}$.

Dans quel fluide la vitesse de propagation des ondes acoustiques est-elle la plus élevée ?

.....

- b) En assimilant l'air à un gaz parfait, on peut montrer que la vitesse de propagation s'exprime $v_f = A\sqrt{T}$ où A est une constante et T la température.

Par combien faut-il multiplier la température pour que cette vitesse soit multipliée par deux ?

.....

- c) Pour l'acier, on a $E_a = 200 \text{ GPa}$ et $\rho_a = 7,8 \times 10^3 \text{ kg} \cdot \text{m}^{-3}$.

Les ondes acoustiques vont-elles plus rapidement dans l'eau ou dans l'acier ?

Entraînement 23.4 — Dérivée temporelle et gradient.



Une onde acoustique se propage dans un fluide. La surpression p en un point $M(x, y)$ s'exprime

$$p(x, t) = p_1 \sin(\omega t - k_x x - k_y y).$$

- a) Exprimer le gradient de p

- b) L'équation d'Euler linéarisée permet de relier la surpression p à la vitesse \vec{v} du fluide de masse volumique à l'équilibre ρ_0

$$\rho_0 \frac{\partial \vec{v}}{\partial t} = - \text{grad} p.$$

Exprimer la vitesse du fluide.

Toute constante d'intégration sera supposée nulle.

.....



Entraînement 23.5 — Vitesse et surpression.



Lors du passage d'une onde acoustique dans un fluide de masse volumique ρ_0 , la surpression p et la vitesse du fluide \vec{v}_1 sont reliées par l'équation d'Euler

$$\rho_0 \frac{\partial \vec{v}_1}{\partial t} = - \overrightarrow{\text{grad}} p.$$

Dans chaque cas, déterminer l'expression de \vec{v}_1 .

Toute constante d'intégration sera supposée nulle.

a) $p(x, t) = p_1 \cos(kx - \omega t)$

.....

b) $p(x, t) = p_1 \cos(kx) \cos(\omega t)$

.....

c) $p(r, t) = \frac{A}{r} \cos(kr - \omega t)$ avec $\overrightarrow{\text{grad}} p = \frac{\partial p}{\partial r} \vec{e}_r$

.....

Équation de d'Alembert et solutions



Entraînement 23.6 — Conditions aux limites.



À l'intérieur d'un cylindre d'axe (Ox) et de longueur L , lors du passage d'une onde acoustique, les champs de surpression p et de vitesse v s'écrivent

$$v(x, t) = v_0 \sin(\omega t) \sin(kx + \phi) \quad \text{et} \quad p(x, t) = p_1 \cos(\omega t) \cos(kx + \phi),$$

où ω et k sont respectivement les pulsation et nombre d'onde.

Déterminer dans chaque cas une valeur possible pour ϕ et une expression de k faisant intervenir L et un entier n . On rappelle les conditions aux limites suivantes

- à une extrémité ouverte, la surpression est nulle,
- à une extrémité fermée, la vitesse de l'air est nulle.

a) Le cylindre est ouvert aux deux extrémités

b) Le cylindre est ouvert en $x = 0$ et fermé en $x = L$

c) Le cylindre est fermé aux deux extrémités

 **Entraînement 23.7 — Linéarisation.**



Une onde acoustique est une perturbation de l'état d'équilibre d'un fluide. Les champs de pression p , de vitesse \vec{v} et de masse volumique ρ s'écrivent

$$p(M, t) = p_0 + p_1(M, t), \quad \vec{v}(M, t) = \vec{v}_1(M, t) \quad \text{et} \quad \rho(M, t) = \rho_0 + \rho_1(M, t).$$

Dans l'approximation acoustique, les termes $\left| \frac{p_1}{p_0} \right|$, $\left| \frac{v_1}{c} \right|$ et $\left| \frac{\rho_1}{\rho_0} \right|$ sont des infiniments petits de même ordre. Établir l'expression de chaque terme à l'ordre 1.

- a) $\rho \frac{\partial \vec{v}}{\partial t}$
- b) $\rho \operatorname{div} \vec{v}$
- c) $\rho \left(\frac{\partial p}{\partial t} + \vec{v} \cdot \overrightarrow{\operatorname{grad}} p \right)$

Entraînement 23.8 — Solutions de l'équation de D'Alembert.



On note c la vitesse de propagation d'une onde sonore dans l'air et p la surpression due au passage de l'onde.

a) Quelle est la seule égalité homogène ?

Ⓐ $c^2 \frac{\partial^2 p}{\partial t^2} = \frac{\partial^2 p}{\partial x^2}$

Ⓑ $c^2 \frac{\partial p}{\partial t} = \frac{\partial^2 p}{\partial x^2}$

Ⓒ $\frac{\partial^2 p}{\partial t^2} = c^2 \frac{\partial^2 p}{\partial x^2}$

.....

b) On cherche une solution de cette égalité sous la forme $p(x, t) = p_0 \cos(\omega t - kx)$.

Quelle relation doivent vérifier k et ω ?

.....

c) On cherche une solution de cette égalité sous la forme $p(x, t) = f(x)g(t)$.

Quelle relation doivent vérifier f , g , f'' et \ddot{g} ?

.....

Autour des débits de volume et de masse



Entraînement 23.9 — Autour du débit de volume.



Le volume de fluide dV traversant une surface S durant un intervalle de temps dt s'exprime grâce au débit de volume D_v

$$dV = D_v dt = \iint_S \vec{v}(M, t) \cdot \vec{dS} dt,$$

où \vec{dS} correspond au vecteur surface en M et \vec{v} à la vitesse du fluide.

a) En quelle unité s'exprime le débit de volume ?

(a) $m \cdot s^{-1}$

(b) m^3/s

(c) $m^3 \cdot s$

b) De l'eau s'écoule à travers un tuyau cylindrique de rayon $R = 1,00 \text{ cm}$ à une vitesse $v = 10,0 \text{ m} \cdot \text{s}^{-1}$ uniforme et stationnaire. Calculer le débit de volume

c) En déduire le temps nécessaire en minutes pour remplir une piscine de $L = 10,0 \text{ m}$ de long, $\ell = 2,00 \text{ m}$ de large et $h = 1,00 \text{ m}$ de fond.



Entraînement 23.10 — Variation de masse.



Un fluide s'écoule dans une canalisation de section S . On s'intéresse à un volume infinitésimal du fluide compris entre les abscisses x et $x + dx$. On note $\vec{v}(x, t)$ la vitesse du fluide et ρ sa masse volumique supposée uniforme et stationnaire. La vitesse du fluide est uniforme sur une section de la conduite. Les débits massiques, supposés indépendants du temps, en x et $x + dx$ s'expriment

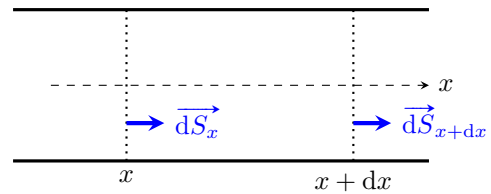

$$D_{m,x} = \rho v(x, t)S \quad \text{et} \quad D_{m,x+dx} = \rho v(x + dx, t)S.$$

a) Exprimer la masse de fluide traversant S_x entre t et $t + dt$

b) Exprimer la masse de fluide traversant S_{x+dx} entre t et $t + dt$

c) En déduire l'expression de la masse δm de fluide entrant dans le volume entre t et $t + dt$

.....

d) Il est possible d'écrire, pour une fonction f , au premier ordre en dx

$$f(x + dx, y) - f(x, y) \approx \frac{\partial f}{\partial x} dx.$$

Exprimer δm en faisant en particulier apparaître $\frac{\partial v}{\partial x}$

Réflexion et transmission



Entraînement 23.11 — Déphasage.



Dans chaque cas, déterminer le retard de phase de \underline{a} par rapport à \underline{b} .

(a) 0

(c) $\pi/2$

(b) π

(d) $\pi/4$

a) $\underline{a} = 2\underline{b}$

c) $\underline{a} = (1 + j)\underline{b}$

b) $\underline{a} = j\underline{b}$

d) $\underline{a} = -5\underline{b}$

Entraînement 23.12 — Interface entre deux fluides.



On considère une interface entre deux fluides non miscibles d'impédances réelles Z_1 et Z_2 en $x = 0$. Une onde acoustique se propage selon les x croissants. Les surpression et vitesse associées à l'onde acoustique s'expriment

$$\underline{p}(x, t) = \begin{cases} \underline{p}_{i0} \exp[j(\omega t - k_1 x)] + \underline{r} \underline{p}_{i0} \exp[j(\omega t + k_1 x)] & \text{si } x \leq 0, \\ \underline{t} \underline{p}_{i0} \exp[j(\omega t - k_2 x)] & \text{si } x \geq 0 \end{cases}$$

et

$$\underline{v}(x, t) = \begin{cases} \frac{\underline{p}_{i0}}{Z_1} \exp[j(\omega t - k_1 x)] - \frac{\underline{r} \underline{p}_{i0}}{Z_1} \exp[j(\omega t + k_1 x)] & \text{si } x \leq 0, \\ \frac{\underline{t} \underline{p}_{i0}}{Z_2} \exp[j(\omega t - k_2 x)] & \text{si } x \geq 0. \end{cases}$$

La vitesse et la surpression sont continues en $x = 0$.

a) Établir l'expression du coefficient de réflexion pour la surpression \underline{r} .

.....

b) Établir l'expression du coefficient de transmission pour la surpression \underline{t} .

.....

c) La surpression de l'onde transmise est-elle en phase avec celle de l'onde incidente?

d) Déterminer le déphasage entre la surpression de l'onde réfléchie et celle de l'onde incidente lorsque $Z_1 > Z_2$.

.....

Entraînement 23.13 — Forces de pression.



On considère un piston de section S , d'épaisseur négligeable et de masse m se trouvant en $x = 0$. Il sépare deux fluides de même impédance Z . Une onde acoustique se propage selon les x croissants. Elle est partiellement réfléchie et partiellement transmise par le piston. La surpression associée à l'onde acoustique s'exprime

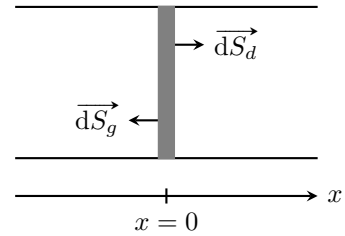

$$p(x, t) = \begin{cases} p_{i0} \cos(\omega t - kx) + p_{r0} \cos(\omega t + kx + \phi_r) & \text{si } x \leq 0, \\ p_{t0} \cos(\omega t - kx + \phi_t) & \text{si } x \geq 0. \end{cases}$$

Elle est uniforme sur la section du piston.

a) La force de pression \vec{F}_p s'exerçant sur une surface S à la frontière d'un volume \mathcal{V} s'exprime

$$\vec{F}_p = - \iint_S P \vec{dS},$$

où P est la pression et \vec{dS} un vecteur surface dirigé de l'intérieur du volume vers l'extérieur. On rappelle que la pression en un point M s'exprime $P(M, t) = P_0 + p(M, t)$ où P_0 est la pression du fluide au repos. Comment s'exprime la force de pression s'exerçant à gauche du piston ?

- (a) $[P_0 + p_{i0} \cos(\omega t) + p_{r0} \cos(\omega t + \phi_r)] S \vec{e}_x$ (c) $[P_0 + p_{i0} \cos(\omega t) - p_{r0} \cos(\omega t + \phi_r)] S \vec{e}_x$
 (b) $-[P_0 + p_{i0} \cos(\omega t) + p_{r0} \cos(\omega t + \phi_r)] S \vec{e}_x$ (d) $-[P_0 + p_{i0} \cos(\omega t) - p_{r0} \cos(\omega t + \phi_r)] S \vec{e}_x$

.....

b) Comment s'exprime la force de pression à droite du piston ?

- (a) $[P_0 + p_{t0} \cos(\omega t + \phi_t)] S \vec{e}_x$ (b) $-[P_0 + p_{t0} \cos(\omega t + \phi_t)] S \vec{e}_x$

.....

Réponses mélangées

Dans l'eau.	$\frac{p_1}{\rho_0 \omega} (k_x \vec{e}_x + k_y \vec{e}_y) \sin(\omega t - k_x x - k_y y)$		$\frac{A}{\rho_0 \omega r} \left[-\frac{1}{r} \sin(kr - \omega t) + k \cos(kr - \omega t) \right] \vec{e}_r$
$3,14 \times 10^{-3} \text{ m}^3/\text{s}$	(b) $\phi = \pi/2$ et $k = n\pi/L$	$\rho v(x + dx, t) S dt$	$c^2 \frac{f''}{f} = \frac{\ddot{g}}{g}$
$\rho_0 \frac{\partial p_1}{\partial t}$	(c) $-\rho S dt [v(x + dx, t) - v(x, t)]$	(b) $\frac{kp_1}{\omega \rho_0} \cos(kx - \omega t) \vec{e}_x$	$k^2 = \frac{\omega^2}{c^2}$
7 dB	$\frac{2Z_2}{Z_1 + Z_2}$ (c) Dans l'acier	(a) 0,78	$\phi = \pi/2$ et $k = (n + 1/2)\pi/L$
π	2,1 $-\rho_1 \cos(\omega t - k_x x - k_y y) (k_x \vec{e}_x + k_y \vec{e}_y)$	$\frac{Z_2 - Z_1}{Z_1 + Z_2}$	10^6 (a)
$-\rho S \frac{\partial v}{\partial x}(x, t) dx dt$	(b) $\phi = 0$ et $k = n\pi/L$	106 minutes	oui 0,96
$\rho_0 \text{ div } \vec{v}_1$	70,4 dB $\rho_0 \frac{\partial \vec{v}_1}{\partial t}$	$\rho S v(x, t) dt$	(d) Par 4 $\frac{kp_1}{\omega \rho_0} \sin(kx) \sin(\omega t) \vec{e}_x$

► Réponses et corrigés page 422

Propagation des ondes et dispersion

Prérequis

Équation de d'Alembert - Ondes Planes Progressives Harmoniques (OPPH).

Constantes utiles

→ Perméabilité magnétique du vide : $\mu_0 = 4\pi \times 10^{-7} \text{ kg} \cdot \text{m} \cdot \text{A}^{-2} \cdot \text{s}^{-2}$

→ Constante des gaz parfaits : $R = 8,314 \text{ J} \cdot \text{mol}^{-1} \cdot \text{K}^{-1}$

Pour bien commencer

Une onde progressive correspond à la propagation de proche en proche d'une perturbation $\xi(x, t)$ qui peut se modéliser par une Onde Plane Progressive Harmonique (OPPH) ou monochromatique (OPPM) d'expression mathématique :

- sous la forme réelle $\xi(x, t) = \xi_0 \cos(\omega t - \underline{k}x)$
- sous la forme complexe $\underline{\xi}(x, t) = \xi_0 e^{j(\omega t - \underline{k}x)}$,

avec \underline{k} le vecteur d'onde et ω la pulsation et ξ_0 l'amplitude.

Sa célérité v s'exprime alors $v = \omega/k$.

Elle sera dite atténuée si son amplitude ξ_0 n'est pas une constante.

On distingue les ondes progressives des ondes stationnaires, pour lesquelles la perturbation est de la forme $\xi(x, t) = f(x) \times g(t)$, et des ondes évanescentes pour lesquelles la propagation ne se réalise que sur une très courte distance en raison d'un amortissement exponentiel de l'amplitude.



Entraînement 24.1 — Vecteur d'onde complexe.



L'onde de tension $u(x, t)$ qui se propage dans une ligne bifilaire réelle s'exprime :

$$u(x, t) = U_0 \exp\left(-\frac{x}{\delta}\right) \cos\left(\omega\left(t - \frac{x}{c}\right)\right)$$

a) Exprimer l'onde complexe $\underline{u}(x, t)$ associée à $u(x, t)$.

.....

On note $\underline{k} = k' - jk''$ le vecteur d'onde complexe tel que $\underline{u}(x, t) = U_0 e^{j(\omega t - \underline{k}x)}$.

b) Exprimer $k' = \text{Re}(\underline{k})$

c) Exprimer $k'' = -\text{Im}(\underline{k})$

Entraînement 24.2 — Reconnaître une onde.



Une onde électromagnétique peut se caractériser par son champ électrique \vec{E} ou son champ magnétique \vec{B} . Pour chacune des formes proposées, qualifier l'onde avec une ou plusieurs des terminologies suivantes :

- (a) progressive (b) stationnaire (c) atténuée (d) évanescence

- a) $\vec{B} = \vec{B}_0 \cos(\omega t - \phi) \cos(kx - \psi)$
- b) $\vec{E} = \vec{E}_0 \cos(\omega t - kz + \phi)$
- c) $\vec{E} = \vec{E}_0 e^{-kz} \cos(\omega t + \phi)$
- d) $\vec{B} = \vec{B}_0 e^{-kz} \sin(\omega t - kz + \phi)$
- e) $\vec{E} = \vec{E}_0 \cos(\omega t + kz)$

Entraînement 24.3 — Bataille de vitesses.



La vitesse de son dans les gaz parfaits s'exprime $c_s = \sqrt{\frac{\gamma RT}{M}}$ avec γ le coefficient adiabatique (5/3 pour un gaz monoatomique, 7/5 pour un gaz diatomique), M la masse molaire, T la température et R la constante des gaz parfait. On s'intéresse aux gaz parfaits suivants :

- (a) Dihydrogène ($M_{H_2} = 2,0$ g/mol) à $T = 250$ K (c) Dioxygène ($M_O = 16$ g/mol) à $T = 293$ K
 (b) Argon ($M_{Ar} = 0,040$ kg/mol) à $T = 350$ K (d) Diazote ($M_N = 14$ g/mol) à $T = 0^\circ\text{C}$

Dans quelle situation la vitesse est la plus élevée?

Équation de propagation et relation de dispersion

Entraînement 24.4 — Solutions de l'équation de D'Alembert.



On note c la vitesse de propagation d'une onde sonore dans l'air et p la surpression due au passage de l'onde.

a) Quelle est la seule égalité homogène ?

- (a) $c^2 \frac{\partial^2 p}{\partial t^2} = \frac{\partial^2 p}{\partial x^2}$ (b) $c^2 \frac{\partial p}{\partial t} = \frac{\partial^2 p}{\partial x^2}$ (c) $\frac{\partial^2 p}{\partial t^2} = c^2 \frac{\partial^2 p}{\partial x^2}$

.....

b) En supposant que $p(x, t) = p_0 \cos(\omega t - kx)$, quelle relation vérifient k et ω ? ..

c) En supposant que $p(x, t) = f(x)g(t)$, quelle relation vérifient f , g , f'' et g'' ? ..

Entraînement 24.5 — Propagation idéale.



On donne ci-dessous l'équation de propagation du champ électrique \vec{E} dans différentes situations.

(a) $\frac{\partial^2 \vec{E}}{\partial z^2} = \frac{1}{c^2} \frac{\partial^2 \vec{E}}{\partial t^2} + \mu_0 \frac{ne^2}{m} \vec{E}$

(c) $\frac{\partial^2 \vec{E}}{\partial x^2} + \frac{\partial^2 \vec{E}}{\partial y^2} - \frac{1}{c^2} \frac{\partial^2 \vec{E}}{\partial t^2} = -\frac{\partial^2 \vec{E}}{\partial z^2}$

(b) $\Delta \vec{E} = \mu_0 \gamma \frac{\partial \vec{E}}{\partial t}$

(d) $\frac{\partial^2 \vec{E}}{\partial x^2} - \frac{1}{c^2} \frac{\partial^2 \vec{E}}{\partial t^2} = \mu_0 \gamma \frac{\partial \vec{E}}{\partial t}$

Identifier celle(s) qui traduit(ent) une propagation idéale (sans dispersion ni absorption) ..

Entraînement 24.6 — Dispersion ou absorption ?.



On donne la relation de dispersion $\underline{k}(\omega)$ reliant le vecteur d'onde complexe \underline{k} à la pulsation ω dans différentes situations. Elle est issue de l'équation d'onde régissant la propagation d'une onde mécanique transverse le long d'une corde vibrante.

Indiquer dans chaque cas s'il y a absorption et/ou dispersion au cours de la propagation.

a) $\underline{k} = k = \frac{\omega}{c}$

b) $\underline{k} \simeq \frac{\omega}{c} - \frac{1}{2}j \frac{h}{\mu c}$

c) $\underline{k} = k \simeq \frac{\omega}{c} - \frac{1}{2} \frac{\gamma \omega^3}{T_0 c^3}$

d) $\underline{k} \simeq \frac{\omega}{c} - \frac{1}{2} \frac{\gamma \omega^3}{T_0 c^3} - \frac{1}{2}j \frac{h}{\mu c}$



Entraînement 24.7 — Ondes sonores dans un fluide.



On envisage la propagation unidimensionnelle d'une onde sonore dans un fluide de masse volumique μ_0 . On suppose que la surpression acoustique p dans le fluide est de la forme :

$$p = p_0 e^{j(\omega t - \underline{k}x)}$$

Établir la relation de dispersion $\underline{k}(\omega)$ vérifiée par $p(x, t)$ dans chacune des situations suivantes.

a) Fluide idéal : $c^2 \frac{\partial^2 p}{\partial x^2} - \frac{\partial^2 p}{\partial t^2} = 0$

b) Fluide de viscosité η : $\frac{\partial^2 p}{\partial x^2} = \frac{1}{c^2} \frac{\partial^2 p}{\partial t^2} - \frac{\eta}{\mu_0 c^2} \frac{\partial^3 p}{\partial t \partial x^2}$

c) Pavillon de section droite $S_0 e^{mx}$: $\frac{\partial^2 p}{\partial t^2} = c^2 \frac{1}{S_0 e^{mx}} \frac{\partial}{\partial x} (S_0 e^{mx} \frac{\partial p}{\partial x})$...

d) Écoulement de vitesse u : $(c^2 - u^2) \frac{\partial^2 p}{\partial x^2} = \frac{\partial^2 p}{\partial t^2} + 2u \frac{\partial^2 p}{\partial x \partial t}$

Vitesses de propagation

Entraînement 24.8 — Vitesse de phase.



On étudie la propagation des ondes de surface dans un bassin de profondeur h contenant un fluide de masse volumique μ et de tension superficielle γ .

Dans chacune des situations suivantes, pour lesquelles on donne la relation de dispersion $\omega(k)$ en absence de tout phénomène d'absorption, déterminer l'expression de la vitesse de phase $v_\phi(\omega) = \frac{\omega}{k}$.

a) Aux courtes longueurs d'onde et faibles profondeurs : $\omega^2 = \frac{\gamma k^3}{\mu} \times kh$.

.....

b) Aux courtes longueurs d'onde et grandes profondeurs : $\omega^2 = \frac{\gamma k^3}{\mu}$.

.....

c) Aux grandes longueurs d'onde et faibles profondeurs : $\omega^2 = gk \times kh$.

.....

d) Aux grandes longueurs d'onde et grandes profondeurs : $\omega^2 = gk$.

.....

Entraînement 24.9 — Relation de Klein-Gordon.



La propagation d'une onde électromagnétique dans un plasma dilué est conditionnée à haute fréquence par la relation de dispersion suivante : $k^2 = \frac{\omega^2 - \omega_p^2}{c^2}$.

On donne les représentations graphiques suivantes :

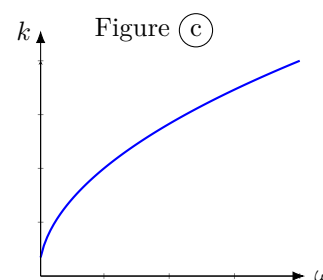
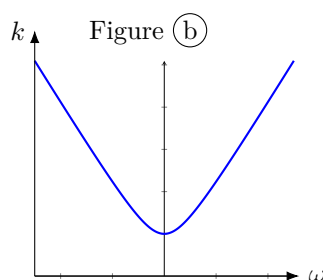
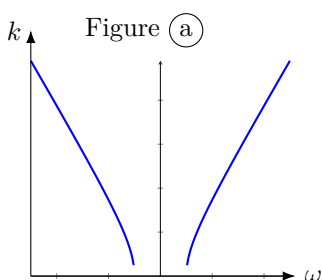

a) Identifier le graphe représentant la fonction $k(\omega)$

b) Calculer la vitesse de phase $v_\phi(\omega) = \frac{\omega}{k}$

c) Calculer la vitesse de groupe $v_g(\omega) = \frac{d\omega}{dk}$

Entraînement 24.10 — Vitesse de groupe.



On étudie la propagation des ondes de surface dans un bassin de profondeur h contenant un fluide de masse volumique μ et de tension superficielle γ .

Dans chacune des situations suivantes, pour lesquelles on donne la relation de dispersion $\omega(k)$ en absence de tout phénomène d'absorption, déterminer l'expression de la vitesse de groupe $v_g = \frac{d\omega}{dk}$.

- a) Aux courtes longueurs d'onde et faibles profondeurs : $\omega^2 = \frac{\gamma k^3}{\mu} \times kh \dots\dots$
- b) Aux courtes longueurs d'onde et grandes profondeurs : $\omega^2 = \frac{\gamma k^3}{\mu} \dots\dots\dots$
- c) Aux grandes longueurs d'onde et faibles profondeurs : $\omega^2 = gk \times kh \dots\dots$
- d) Aux grandes longueurs d'onde et grandes profondeurs : $\omega^2 = gk \dots\dots\dots$

Phénomènes de réflexion



(☰) Entraînement 24.11 — Propagation électrique dans un câble coaxial.



Un câble coaxial idéal est modélisé par une ligne bifilaire de capacité linéique Γ et d'inductance linéique Λ .

a) Identifier l'expression de son impédance caractéristique Z_c par analyse dimensionnelle :

- (a) $Z_c = \sqrt{\Gamma\Lambda}$
- (d) $Z_c = \Lambda\Gamma$
- (g) $Z_c = \frac{\Lambda}{\Gamma}$
- (b) $Z_c = \frac{\Gamma}{\Lambda}$
- (e) $Z_c = \sqrt{\frac{\Lambda}{\Gamma}}$
- (h) $Z_c = \frac{1}{\sqrt{\Gamma\Lambda}}$
- (c) $Z_c = \sqrt{\frac{\Gamma}{\Lambda}}$
- (f) $Z_c = \Gamma\Lambda$

.....

Le câble est refermé sur une charge d'impédance Z . On note $R = \left| \frac{Z - Z_c}{Z + Z_c} \right|^2$ le coefficient de réflexion en puissance d'une onde électrique au point de jonction.

- b) En cas de réflexion totale de l'onde électrique ($R = 1$), que vaut Z ?
- c) En cas d'adaptation d'impédances ($R = 0$), que vaut Z ?
- d) Lorsque la charge est purement réactive (Z imaginaire pure), que vaut R ?

On note T le coefficient de transmission en puissance.

- e) Lorsque la charge est purement résistive (Z réelle), que vaut T ?

 **Entraînement 24.12 — Calcul de coefficients.**



Les coefficients de réflexion et de transmission en puissance sonore entre deux milieux d'impédances acoustiques Z_1 et Z_2 s'expriment :

$$R = \left(\frac{Z_1 - Z_2}{Z_1 + Z_2} \right)^2 \quad \text{et} \quad T = \frac{4Z_1 Z_2}{(Z_1 + Z_2)^2}$$

On rappelle que l'impédance acoustique Z d'un fluide est donnée par $Z = \mu c$ où μ désigne sa masse volumique et c la célérité de l'onde sonore, et on donne $\mu_{\text{air}} = 1,3 \text{ kg/m}^3$, $c_{\text{air}} = 340 \text{ m/s}$, $\mu_{\text{eau}} = 1\,000 \text{ kg/m}^3$, $c_{\text{eau}} = 1\,500 \text{ m/s}$.

a) Calculer R à l'interface air/eau

b) Calculer R à l'interface eau/air

On admet que l'impédance acoustique Z d'un solide s'écrit $Z = \rho c$ où ρ désigne sa masse volumique et c la célérité de l'onde sonore, et on donne $\rho = 2\,400 \text{ kg/m}^3$ et $c = 3\,100 \text{ m/s}$ pour le béton.

c) Calculer T à l'interface air/béton

Entraînement 24.13 — Cavit  electromagn tique.



On envisage la propagation d'une onde electromagn tique entre deux plans conducteurs parfaits plac s en $z = 0$ et $z = L$. L'onde est stationnaire dans la direction (Oz) et reste transverse dans la cavit  suppos e vide. On recherche donc son champ  lectrique de la forme $\vec{E} = E(z) \cos(\omega t - kx) \vec{u}_y$.

On rappelle l' quation de d'Alembert : $\Delta \vec{E} - \frac{1}{c^2} \frac{\partial^2 \vec{E}}{\partial t^2} = \vec{0}$.

a)  tablir l' quation diff rentielle v rifi e par $E(z)$

Les conditions aux limites $E(z = 0) = 0$ et $E(z = L) = 0$ issues de la continuit  de la composante tangentielle du champ  lectrique aux interfaces imposent la solution $E(z) = E_0 \sin(Kz)$ o  $E_0 \in \mathbb{R}$ avec $K^2 = \frac{\omega^2}{c^2} - k^2$.

b)  tablir les expressions de K en fonction de L

c)  tablir la forme d finitive du champ  lectrique \vec{E}

La pulsation de coupure ω_c de la cavit  est donn e par la relation $k^2 = \frac{\omega^2 - \omega_c^2}{c^2}$. On appelle f_{c1} la fr quence de coupure du mode propre de rang $p = 1$ de cette onde transverse  lectrique si $L = 3 \text{ cm}$.

d) Calculer la fr quence f_{c1}

Phénomènes dissipatifs

Entraînement 24.14 — Profondeur de pénétration.



On envisage la propagation d'une onde électromagnétique de pulsation ω dans un milieu conducteur de conductivité γ . Cette onde ne peut pénétrer le conducteur que sur une profondeur caractéristique δ , appelée épaisseur de peau, qui dépend de γ , $\omega = 2\pi f$ et de la perméabilité magnétique du vide μ_0 .

a) Identifier l'expression de δ par analyse dimensionnelle.

(a) $\delta = \sqrt{\frac{\mu_0 \gamma \omega}{2}}$

(d) $\delta = \sqrt{\frac{2\gamma}{\mu_0 \omega}}$

(b) $\delta = \sqrt{\frac{2}{\mu_0 \gamma \omega}}$

(e) $\delta = \frac{\gamma \omega}{2\mu_0}$

(c) $\delta = \frac{2}{\mu_0 \gamma \omega}$

(f) $\delta = \frac{\mu_0 \gamma}{2\omega}$

.....

b) Calculer δ pour du cuivre ($\gamma = 5,96 \times 10^7 \text{ S} \cdot \text{m}^{-1}$, $f = 50 \text{ Hz}$).

Entraînement 24.15 — Résonateur de Helmholtz.



On envisage la propagation d'une onde dans une cavité résonnante de volume V en contact avec le milieu extérieur par une unique surface de section S situé au bout d'un goulot de hauteur caractéristique L . Cette cavité contient un gaz caractérisé par une vitesse du son c_s . La fréquence de résonance caractéristique de ce résonateur est f_0 .

a) Identifier l'expression de f_0 par analyse dimensionnelle.

(a) $f_0 = \frac{V}{2\pi} \sqrt{\frac{A}{c_s L}}$

(d) $f_0 = \frac{c_s}{2\pi} \sqrt{\frac{V}{AL}}$

(b) $f_0 = \frac{A}{2\pi} \sqrt{\frac{L}{V c_s}}$

(e) $f_0 = \frac{A}{2\pi} \sqrt{\frac{c_s}{VL}}$

(c) $f_0 = \frac{L}{2\pi} \sqrt{\frac{c_s}{AV}}$

(f) $f_0 = \frac{c_s}{2\pi} \sqrt{\frac{A}{VL}}$

.....

b) Calculer f_0 pour $c_s = 320 \text{ m} \cdot \text{s}^{-1}$, $A = 10,0 \text{ cm}^2$, $L = 100 \text{ mm}$ et $V = 1,00 \text{ L}$

Entraînement 24.16 — Propagation diffusive.



On envisage la propagation d'une onde électromagnétique dans un conducteur de conductivité γ .

On donne les équations de Maxwell aux fréquences usuelles :

Équation de Maxwell-Gauss (MG) $\text{div } \vec{E} = 0$	Équation de Maxwell-Thompson (MΦ) $\text{div } \vec{B} = 0$
Équation de Maxwell-Faraday (MF) $\text{rot } \vec{E} = -\frac{\partial \vec{B}}{\partial t}$	Équation de Maxwell-Ampère (MA) $\text{rot } \vec{B} = \mu_0 \gamma \vec{E}$

L'analyse vectorielle stipule que $\text{rot}(\text{rot } \vec{E}) = \text{grad}(\text{div } \vec{E}) - \Delta \vec{E}$.

a) Simplifier cette relation en injectant (MG)

Le théorème de Schwarz assure que $\text{rot}\left(\frac{\partial \vec{B}}{\partial t}\right) = \frac{\partial}{\partial t}(\text{rot } \vec{B})$.

b) Exploiter (MF) et (MA) pour exprimer $\text{rot}(\text{rot } \vec{E})$

c) En déduire l'équation d'onde électrique dans le conducteur ...

Réponses mélangées

$\underline{k} = k = \frac{\omega}{c}$ \sqrt{gh} 5 GHz Pas de dispersion ni d'absorption $2\frac{\omega}{k}$ $\sqrt{\frac{g}{k}} = \frac{g}{\omega}$
 (e) Dispersion sans absorption $\omega^2 = k^2 c^2 + jmc^2 k$ $\text{rot}(\text{rot } \vec{E}) = -\Delta \vec{E}$ (f)
 (b) $\frac{p\pi}{L}$ 0,99 $k' = \omega/c$ $2,4 \times 10^{-4}$ $\frac{4ZZ_c}{(Z + Z_c)^2}$ $\text{rot}(\text{rot } \vec{E}) = -\mu_0 \gamma \frac{\partial}{\partial t}(\vec{E})$
 $\frac{c}{\sqrt{1 - \frac{\omega_p^2}{\omega^2}}}$ \sqrt{gh} 0 ou $+\infty$ (a) $v_g = \frac{3\omega}{2k}$ $\underline{u}(x, t) = U_0 e^{-x/\delta} e^{j\omega(t-x/c)}$
 $c\sqrt{1 - \frac{\omega_p^2}{\omega^2}}$ $\sqrt{\frac{\gamma k}{\mu}}$ $\frac{g}{2\omega}$ $c^2 \frac{f''}{f} = \frac{g''}{g}$ $\underline{k} = \frac{\omega}{c} (1 + j\omega \frac{\eta}{\mu_0 c^2})^{-1/2}$ 1 $k'' = 1/\delta$
 (a) $\underline{k} = k = \frac{\omega}{u \pm c}$ (b) (c) $\sqrt{\frac{\gamma k^2 h}{\mu}}$ (c) 9,2 mm $\Delta \vec{E} = \mu_0 \gamma \frac{\partial \vec{E}}{\partial t}$
 $k = \omega/c$ 0,99 (a)(c) Absorption sans dispersion Z_c (b) (a) 161 Hz
 Absorption et dispersion $\frac{d^2 E}{dz^2}(z) = (k^2 - \frac{\omega^2}{c^2})E$ (b)(c)(d) $E_0 \sin(\frac{n\pi}{L} z) \cos(\omega t - kx) \underline{u}_y$

► Réponses et corrigés page 426

Cinématique des fluides

Prérequis

Débit volumique. Débit massique. Conservation du débit.

Constantes utiles

→ Masse volumique de l'eau : $\rho_{\text{eau}} = 1,00 \times 10^3 \text{ kg} \cdot \text{m}^{-3}$

→ Masse molaire de l'eau : $M_{\text{eau}} = 18,0 \text{ g} \cdot \text{mol}^{-1}$

Autour du débit



Entraînement 25.1 — Premiers calculs.



On prélève pendant 3 minutes et 34 secondes de l'eau à un robinet à l'aide d'un récipient. Le volume prélevé est alors de 15,4 L.

a) Calculer le débit volumique associé, en $\text{m}^3 \cdot \text{h}^{-1}$

b) Calculer le débit massique associé, en $\text{kg} \cdot \text{h}^{-1}$



Entraînement 25.2 — Bataille de débits.



Parmi ces trois écoulements, quel est celui dont le débit volumique est le plus grand ?

(a) 100 kg d'eau durant 50 min

(c) 18 m^3 d'eau durant 2 jours

(b) 0,2 mol d'eau durant 3,0 ms

.....

Entraînement 25.3 — Fluide mystérieux.



Un fluide inconnu s'écoule dans une canalisation de section circulaire de diamètre $d = 6 \text{ mm}$.

On mesure un débit massique $D_m = (75 \pm 5) \text{ g} \cdot \text{s}^{-1}$ et la vitesse de l'écoulement est estimée à $v = 2 \text{ m} \cdot \text{s}^{-1}$.

On rappelle que l'expression du débit massique D_m dépend de la vitesse v du fluide, de la masse volumique ρ du fluide et de la surface S de la section de la canalisation est $D_m = \rho S v$.

Les masses volumiques des fluides possibles sont données à température ambiante dans le tableau ci-dessous :

Fluide	miel	eau	glycérine	huile
Masse volumique ($\text{g} \cdot \text{cm}^{-3}$)	1,4	1,0	1,3	0,9

Quel est le fluide en circulation dans la canalisation ?

(a) la glycérine

(c) le miel ou la glycérine

(b) l'huile ou l'eau

(d) aucun des fluides du tableau

.....

Entraînement 25.4 — Débit dans une gaine rectangulaire.



Considérons de l'air circulant de manière incompressible dans une gaine rectangulaire de largeur $l_1 = 30$ cm et de hauteur $h_1 = 50$ cm. Le débit volumique d'eau mesuré est de $4\,700\text{ m}^3 \cdot \text{h}^{-1}$.

a) Calculer la vitesse moyenne de l'air dans la conduite

En sortie, la gaine rectangulaire se réduit : ses dimensions sont alors $l_2 = 20$ cm et $h_2 = 30$ cm.

b) Calculer la nouvelle vitesse moyenne de l'air

Entraînement 25.5 — Écoulement dans une conduite cylindrique.



On considère un fluide incompressible, de masse volumique ρ , en écoulement dans une conduite cylindrique de rayon R et d'axe (Oz) . L'écoulement peut être décrit par un champ de vitesse de type « Poiseuille cylindrique »

$$\vec{v}(M) = V_0 \left(1 - \frac{r^2}{R^2} \right) \vec{e}_z$$

où V_0 est une constante. On note v la norme du vecteur vitesse.

a) Quelle est la formule correcte pour calculer le débit massique à travers une section droite de cet écoulement ?

Ⓐ $D_m = \int_0^{2\pi} \int_0^R \rho v \times r^2 \, dr \, d\theta$

Ⓒ $D_m = \int_0^\pi \int_0^R \rho v \times r \, dr \, d\theta$

Ⓑ $D_m = \int_0^{2\pi} \int_0^R \rho v \times r \, dr \, d\theta$

.....

b) Exprimer dans ce cas le débit massique, en fonction de ρ , V_0 et R

Champ de vitesse de différents écoulements

On notera, en coordonnées cartésiennes, un champ de vitesse sous la forme :

$$\vec{v}(x, y, z, t) = v_x(x, y, z, t)\vec{e}_x + v_y(x, y, z, t)\vec{e}_y + v_z(x, y, z, t)\vec{e}_z.$$



Entraînement 25.6 — Écoulement stationnaire ou non ?



Un écoulement stationnaire vérifie la relation suivante :

$$\frac{\partial \vec{v}(x, y, z, t)}{\partial t} = \vec{0}.$$

Sachant que ω , τ et v_0 sont des constantes, lequel parmi ces écoulements n'est pas stationnaire ?

Ⓐ $\vec{v}(x, y, z, t) = \omega y \vec{e}_x$

Ⓒ $\vec{v}(x, y, z, t) = v_0 \sin(\omega t) \vec{e}_y$

Ⓑ $\vec{v}(x, y, z, t) = v_0 \vec{e}_y$

Ⓓ $\vec{v}(x, y, z, t) = \frac{y}{\tau} \vec{e}_y$

.....

**Entraînement 25.7 — Caractère divergent d'un écoulement.**

Un écoulement incompressible vérifie la relation suivante en tout point :

$$\operatorname{div}(\vec{v}(x, y, z, t)) = \frac{\partial v_x(x, y, z, t)}{\partial x} + \frac{\partial v_y(x, y, z, t)}{\partial y} + \frac{\partial v_z(x, y, z, t)}{\partial z} = 0.$$

On considère l'écoulement uniforme suivant : $\vec{v}(x, y, z, t) = v_0 \vec{e}_y$.

a) Calculer la divergence de cet écoulement

b) Est-ce que l'écoulement est incompressible?

c) Un écoulement caractérisé par son champ de vitesse $\vec{v} = kx\vec{e}_x + ky\vec{e}_y$ ($k \neq 0$ constante) est-il incompressible?

.....

d) Un écoulement caractérisé par un champ de vitesse de la forme $\vec{v} = kz\vec{e}_x$ (dit écoulement de Couette plan) est-il incompressible?

.....

**Entraînement 25.8 — Caractère rotationnel d'un écoulement uniforme.**

Dans un écoulement irrotationnel, le rotationnel du champ de vitesse est nul en tout point. On a

$$\vec{\operatorname{rot}}(\vec{v}(x, y, z, t)) = \begin{pmatrix} \frac{\partial v_z(x, y, z, t)}{\partial y} - \frac{\partial v_y(x, y, z, t)}{\partial z} \\ \frac{\partial v_x(x, y, z, t)}{\partial z} - \frac{\partial v_z(x, y, z, t)}{\partial x} \\ \frac{\partial v_y(x, y, z, t)}{\partial x} - \frac{\partial v_x(x, y, z, t)}{\partial y} \end{pmatrix} = \vec{0}.$$

On étudie l'écoulement uniforme défini par $\vec{v}(x, y, z, t) = v_0 \vec{e}_y$.

a) Calculer le rotationnel de ce champ de vitesse

b) Est-ce que l'écoulement est irrotationnel?

Si l'écoulement est irrotationnel, alors on lui associe un potentiel des vitesses $\phi(x, y, z, t)$.

$$\vec{v}(x, y, z, t) = -\vec{\operatorname{grad}}(\phi(x, y, z, t)) = \begin{pmatrix} -\frac{\partial \phi(x, y, z, t)}{\partial x} \\ -\frac{\partial \phi(x, y, z, t)}{\partial y} \\ -\frac{\partial \phi(x, y, z, t)}{\partial z} \end{pmatrix}.$$

c) Donner l'expression de ϕ d'un écoulement uniforme sachant qu'à l'origine, $\phi(0, 0, 0, t) = \phi_0$.

.....

**Entraînement 25.9 — Caractère rotationnel d'autres écoulements.**

a) Un écoulement est caractérisé par son champ de vitesse $\vec{v} = kx\vec{e}_x + ky\vec{e}_y$ où k est une constante. Calculer le rotationnel de ce champ de vitesse.

.....

b) Si l'écoulement est irrotationnel, calculer le potentiel des vitesses de cet écoulement sachant que le potentiel des vitesses à l'origine $\phi(0, 0, 0, t) = \phi_0$.

Si non, noter qu'il est « impossible » de déterminer un potentiel des vitesses.

.....

c) Un écoulement (dit de Couette plan) caractérisé par son champ de vitesse de la forme $\vec{v} = kz\vec{e}_x$ est-il irrotationnel ?

.....

d) Si l'écoulement est irrotationnel, calculer le potentiel des vitesses de cet écoulement sachant que le potentiel des vitesses à l'origine $\phi(0, 0, 0, t) = \phi_0$.

Si non, noter qu'il est « impossible » de déterminer un potentiel des vitesses.

.....

**Entraînement 25.10 — Accélération d'une particule de fluide.**

L'accélération d'une particule de fluide $\vec{a}_M(t)$ se calcule avec la dérivée particulaire du champ de vitesse

$$\vec{a}_M(t) = \frac{D\vec{v}_M(t)}{Dt} = \frac{\partial \vec{v}(x, y, z, t)}{\partial t} + \left(\vec{v}(x, y, z, t) \cdot \overrightarrow{\text{grad}} \right) \vec{v}(x, y, z, t).$$

On étudie un écoulement uniforme de la forme $\vec{v}(x, y, z, t) = v_0\vec{e}_y$.

a) Calculer l'accélération locale de la particule $\frac{\partial \vec{v}(x, y, z, t)}{\partial t}$

b) Calculer l'accélération convective de la particule $\left(\vec{v}(x, y, z, t) \cdot \overrightarrow{\text{grad}} \right) \vec{v}(x, y, z, t)$.
.....

c) En déduire l'accélération de la particule

Entraînement 25.11 — Écoulement avec cisaillement.

Un écoulement avec cisaillement a un caractère rotationnel : $\overrightarrow{\text{rot}}(\vec{v}(x)) = \omega\vec{e}_y \neq \vec{0}$.

a) Exprimer le champ de vitesse $\vec{v}(x)$ de l'écoulement sachant que $\vec{v}(0) = \vec{0}$.
.....

b) L'écoulement est-il incompressible ?

Entraînement 25.12 — Accélération convective d'un écoulement de Poiseuille plan. 

On étudie un écoulement de Poiseuille plan caractérisé par un champ de vitesse de la forme

$$\vec{v}(z) = v_0 \left(1 - \left(\frac{z}{L} \right)^2 \right) \vec{e}_x,$$

avec une longueur L constante.

a) À quoi est égal $\overrightarrow{\text{grad}} \left(\frac{\vec{v}^2(z)}{2} \right)$?

Ⓐ $v_0^2 \frac{2z}{L^2} \left(1 - \left(\frac{z}{L} \right)^2 \right) \vec{e}_x$

Ⓒ $-v_0^2 \frac{2z}{L^2} \left(1 - \left(\frac{z}{L} \right)^2 \right) \vec{e}_x$

Ⓑ $v_0^2 \frac{2z}{L^2} \left(1 - \left(\frac{z}{L} \right)^2 \right) \vec{e}_z$

Ⓓ $-v_0^2 \frac{2z}{L^2} \left(1 - \left(\frac{z}{L} \right)^2 \right) \vec{e}_z$

.....

b) À quoi est égale $\overrightarrow{\text{rot}} \vec{v}(z) \wedge \vec{v}(z)$?

Ⓐ $v_0^2 \frac{2z}{L^2} \left(1 - \left(\frac{z}{L} \right)^2 \right) \vec{e}_x$

Ⓒ $-v_0^2 \frac{2z}{L^2} \left(1 - \left(\frac{z}{L} \right)^2 \right) \vec{e}_x$

Ⓑ $v_0^2 \frac{2z}{L^2} \left(1 - \left(\frac{z}{L} \right)^2 \right) \vec{e}_z$

Ⓓ $-v_0^2 \frac{2z}{L^2} \left(1 - \left(\frac{z}{L} \right)^2 \right) \vec{e}_z$

.....

c) En déduire l'accélération convective de la particule à l'aide de la formule suivante :

$$\left(\vec{v}(z) \cdot \overrightarrow{\text{grad}} \right) \vec{v}(z) = \overrightarrow{\text{grad}} \left(\frac{\vec{v}^2(z)}{2} \right) + \overrightarrow{\text{rot}} \vec{v}(z) \wedge \vec{v}(z).$$

.....

Entraînement 25.13 — Potentiel des vitesses. 

Le potentiel des vitesses d'un écoulement est $\phi(x, y, z, t) = -\frac{x^2}{2\tau} + \phi_0$, avec τ et ϕ_0 constants.

a) Retrouver le champ des vitesses $\vec{v}(x, y, z, t)$

b) Calculer le rotationnel du champ de vitesse

c) L'écoulement est-il incompressible ?

d) Calculer l'accélération de la particule

Pour aller un peu plus loin

Entraînement 25.14 — Tornade.



Le champ de vitesse de l'air au sein d'une tornade peut s'écrire, en coordonnées cylindriques :

$$\vec{v}(r) = \begin{cases} \omega r \vec{e}_\theta & \text{si } r \leq a \\ \frac{K}{r} \vec{e}_\theta & \text{si } r \geq a \end{cases}$$

avec ω et K deux constantes. On rappelle l'expression de la divergence et du rotationnel en coordonnées cylindriques pour un champ $\vec{A}(r) = A_r(r)\vec{e}_r + A_\theta(r)\vec{e}_\theta + A_z(r)\vec{e}_z$ ne dépendant que de r :

$$\operatorname{div} \vec{A} = \frac{1}{r} \frac{\partial(rA_r(r))}{\partial r} \quad \text{et} \quad \operatorname{rot} \vec{A} = -\frac{\partial A_z(r)}{\partial r} \vec{e}_\theta + \frac{1}{r} \frac{\partial(rA_\theta(r))}{\partial r} \vec{e}_z.$$

a) En utilisant la continuité de la vitesse en $r = a$, déterminer la constante K

b) L'écoulement est-il incompressible?

c) L'écoulement est-il irrotationnel pour $r \geq a$?

d) Exprimer le vecteur tourbillon $\vec{\Omega} = \frac{1}{2} \operatorname{rot} \vec{v}$ pour $r \leq a$

Entraînement 25.15 — Dérivée particulaire.



La dérivée particulaire d'un champ scalaire ou vectoriel Ψ s'exprime :

$$\frac{D\Psi}{Dt} = \frac{\partial\Psi}{\partial t} + (\vec{v} \cdot \vec{\nabla})\Psi.$$

On s'intéresse au champ de vitesse suivant : $\vec{v}(x, y, z, t) = \begin{pmatrix} 2x - 3z \\ 0 \\ 3x - 2z \end{pmatrix} K \exp(-t/\tau).$

Calculer le vecteur accélération $\vec{a} = \frac{D\vec{v}}{Dt}$

Entraînement 25.16 — Un écoulement particulier.



Le champ de vitesse d'un fluide s'écrit, en coordonnées cylindriques, $\vec{v}(r, \theta) = -\frac{\beta}{r}\vec{e}_r + \frac{\alpha}{r}\vec{e}_\theta$, avec α et β deux constantes. On rappelle l'expression de la divergence et du rotationnel en coordonnées cylindriques pour un champ scalaire $\Phi(r, \theta)$ et un champ vectoriel $\vec{A}(r)$ ne dépendant que de r :

$$\overrightarrow{\text{grad}}(\Phi(r, \theta)) = \frac{\partial\Phi(r)}{\partial r}\vec{e}_r + \frac{1}{r}\frac{\partial\Phi}{\partial\theta}\vec{e}_\theta \quad ; \quad \text{div}(\vec{A}(r)) = \frac{1}{r}\frac{\partial(rA_r(r))}{\partial r} \quad ; \quad \overrightarrow{\text{rot}}(\vec{A}(r)) = \frac{1}{r}\frac{\partial(rA_\theta(r))}{\partial r}\vec{e}_z.$$

a) L'écoulement du fluide est-il incompressible?

b) L'écoulement du fluide est-il irrotationnel?

c) Si l'écoulement est irrotationnel, calculer le potentiel des vitesses de cet écoulement sachant que le potentiel des vitesses à l'origine $\Phi(1, 0, 0, t) = 0$.

Sinon, noter qu'il est « impossible » de déterminer un potentiel des vitesses.

.....

d) Calculer l'accélération particulière \vec{a}_p à l'aide de l'expression de l'accélération convective

$$(\vec{v} \cdot \overrightarrow{\text{grad}})\vec{v} = \overrightarrow{\text{grad}}\left(\frac{\vec{v}^2}{2}\right) + \overrightarrow{\text{rot}}(\vec{v}) \wedge \vec{v}.$$

.....

Réponses mélangées

oui	$\frac{x}{\tau^2}\vec{e}_x$	$2,59 \times 10^{-1} \text{ m}^3 \cdot \text{h}^{-1}$	non	$\vec{0}$	$\omega\vec{e}_z$	oui	(b)			
$-\frac{k}{2}x^2 - \frac{k}{2}y^2 + \phi_0$	$-\omega x\vec{e}_z$	$\vec{0}$	$-v_0y + \phi_0$	(d)	$2,59 \times 10^2 \text{ kg} \cdot \text{h}^{-1}$	oui				
$\left(\begin{array}{c} \frac{3z-2x}{\tau} - 5xK \exp(-t/\tau) \\ 0 \\ \frac{2z-3x}{\tau} - 5zK \exp(-t/\tau) \end{array}\right) K \exp(-t/\tau)$	oui	non	(c)	$22 \text{ m} \cdot \text{s}^{-1}$	impossible					
(b)	$\vec{0}$	(c)	ωa^2	$\vec{0}$	oui	$\vec{0}$	$8,7 \text{ m} \cdot \text{s}^{-1}$	$\vec{0}$	oui	$\beta \ln(r) - \frac{\alpha}{r}\theta$
oui	(b)	0	non	$\frac{\pi}{2}\rho V_0 R^2$	$\frac{x}{\tau}\vec{e}_x$	$\vec{0}$	oui	$-\frac{\beta^2 + \alpha^2}{r^3}\vec{e}_r$		

► Réponses et corrigés page 432

Dynamique des fluides

Prérequis

La loi des gaz parfaits : $pV = nRT = \frac{N}{N_A} RT$.

Constantes utiles

→ Nombre d'Avogadro : $N_A = 6,02 \times 10^{23} \text{ mol}^{-1}$

→ Constante des gaz parfaits : $R = 8,314 \text{ J} \cdot \text{K}^{-1} \cdot \text{mol}^{-1}$

Généralités



Entraînement 26.1 — Libre parcours moyen.



Considérons un gaz parfait à la pression p et à la température T . Les particules composant ce gaz sont de diamètre $d_m = 0,3 \text{ nm}$. Le « libre parcours moyen » noté ℓ , distance moyenne parcourue par une particule entre deux chocs, admet comme expression :

$$\ell = \frac{1}{\sqrt{2}\pi d_m^2 n^*},$$

où n^* est la densité volumique de particules dans le gaz.

a) Considérons les deux conditions suivantes pour le gaz :

(a) $p = 3 \text{ bar}$ et $T = 280 \text{ K}$

(b) $p = 2 \times 10^5 \text{ Pa}$ et $T = 50^\circ \text{C}$

b) Calculer le libre parcours moyen des particules composant le gaz dans le cas (a) en nm.

.....

En comparant les densités de particules, estimer dans quelle condition le libre parcours moyen est le plus grand.

.....



Entraînement 26.2 — Forces volumiques.



Une force volumique se définit par la relation $\vec{f}_{\text{vol}} = \frac{d\vec{f}}{d\tau}$, où $d\vec{f}$ est la force agissant sur le volume $d\tau$.

On considère : \vec{j} le vecteur densité volumique de courant (on a $i = \iint_S \vec{j} \cdot d\vec{S}$); μ la masse volumique; ρ densité volumique de charges; σ densité surfacique de charge; P la pression.

Quelle(s) expression(s) ne correspond(ent) pas à une force volumique ?

Vous aurez le souci de vérifier l'homogénéité des relations écrites.

(a) $\mu \vec{g}$

(c) $\vec{j} \wedge \vec{E}$

(e) $-\overrightarrow{\text{grad}}(P)$

(b) $\rho(\vec{E} + \vec{v} \wedge \vec{B})$

(d) $\vec{j} \wedge \vec{B}$

.....

(🧮) Entraînement 26.3 — Forces pressantes de l'atmosphère.



a) Donner l'ordre de grandeur de la pression atmosphérique en Pa.

.....

b) Exprimer la en $\text{N} \cdot \text{cm}^{-2}$.

.....

c) Quelle est l'intensité de la force que je dois appliquer sur une surface de 10 cm^2 pour exercer la pression de 1 bar ?

.....

(📖) Entraînement 26.4 — Échelle mésoscopique et ordre de grandeur.



On considère un système constitué d'un litre d'air dans les conditions ambiantes usuelles (on prend $p = 1 \text{ bar}$; $T = 15 \text{ °C}$). L'air est assimilé à un gaz parfait, vérifiant l'équation d'état

$$pV = nRT = \frac{NRT}{N_A},$$

où n est le nombre de moles et N le nombre de particules.

a) Déterminer la densité volumique $n^* = \frac{N}{V}$ de particules de ce système (en m^{-3}).

(a) $2,5 \times 10^{25} \text{ m}^{-3}$

(b) $2,5 \times 10^{20} \text{ m}^{-3}$

(c) $4,8 \times 10^{26} \text{ m}^{-3}$

(d) $4,8 \times 10^{21} \text{ m}^{-3}$

.....

b) Évaluer le nombre de particules N_0 contenues dans le litre d'air.

(a) $2,5 \times 10^{22}$

(b) $2,5 \times 10^{25}$

(c) $4,8 \times 10^{29}$

(d) $4,8 \times 10^{26}$

.....

c) On assimile une « particule de fluide » à un cube d'air de côté $d = 0,1 \text{ mm}$.

Évaluer le nombre de particules N_0 contenues dans cette particule de fluide.

.....

Fluide et forces de pression

Entraînement 26.5 — Forces de pression sur un barrage vertical.



On considère un barrage assimilé à un mur vertical de hauteur h et de largeur L muni d'un repère ortho-normé direct.

Il est en contact à gauche avec de l'air à la pression uniforme $p_0 = 1 \text{ bar}$, à droite avec de l'eau au repos de masse volumique μ .

La pression dans l'eau est donnée en fonction de l'altitude z par la relation $p(z) = p_0 - \mu g z$. Dans ce cas, l'origine de l'axe ascendant (Oz) est prise à l'interface eau/air.

Le barrage est défini sur l'intervalle $z \in [-h, 0]$.

La force de pression qu'un fluide exerce sur la surface S du barrage s'écrit :

$$\vec{F}_p = F_p \vec{u} = \left(\iint_S p(M) dS \right) \vec{u} = \left(\iint_S p(y, z) dy dz \right) \vec{u},$$

où \vec{u} est un vecteur unitaire, perpendiculaire à la surface du barrage, orienté du fluide vers le barrage.

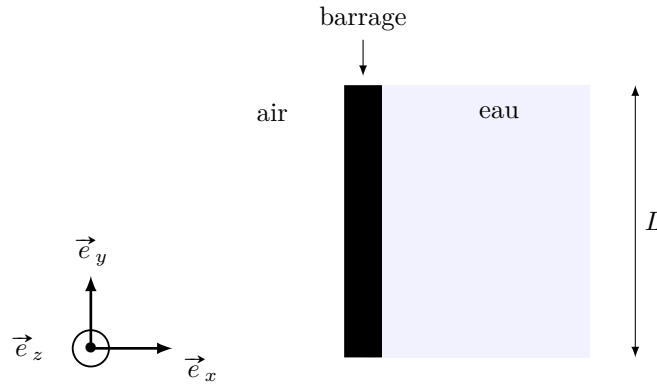

Vue de dessus

a) Exprimer la résultante des forces de pression \vec{F}_1 de l'air sur le barrage.

.....

b) Exprimer la résultante des forces de pression \vec{F}_2 de l'eau sur le barrage.

.....

c) En déduire la résultante de force de pression \vec{F} agissant sur le barrage.

.....

Entraînement 26.6 — Force de pression dans une vague.



On souhaite exprimer la résultante des forces de pression dans une vague.

On considère une vague modélisée par un écoulement unidimensionnel, le long de l'axe (Ox) . La vitesse de l'eau, de masse volumique μ , est supposée de la forme $\vec{v} = v(x, t)\vec{e}_x$.

La largeur de l'écoulement est supposée constante et égale à L . Le fond marin est situé à la cote $z_{\text{fond}} = f(x)$ et la surface libre de l'eau est située à la cote $z_{\text{libre}} = h(x, t)$. L'air ambiant est à la pression standard p_0 et le champ de pesanteur est uniforme, de norme g .

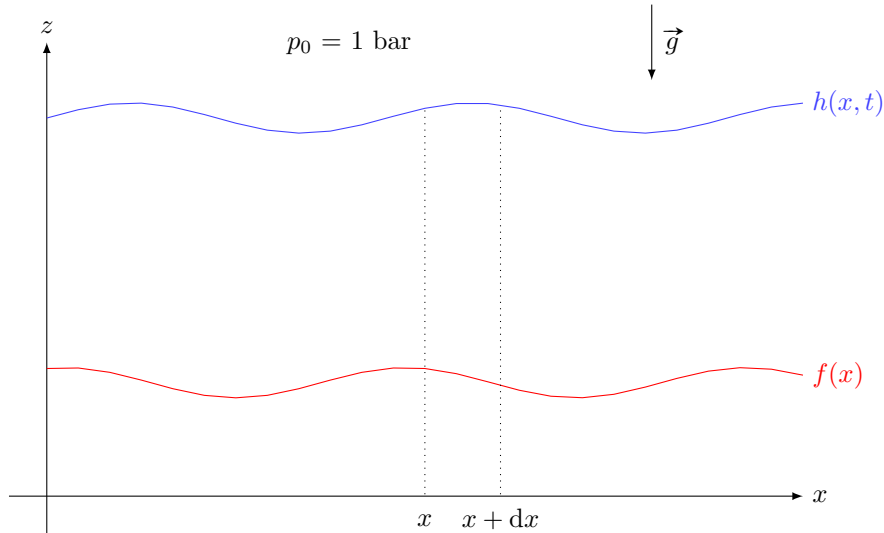

a) On suppose que la pression dans le fluide est de type hydrostatique, c'est-à-dire que la pression $p(M)$ en un point M vaut $p_0 + \mu g \times \Delta H$, où ΔH est la hauteur de la colonne de fluide au-dessus du point M . Donner l'expression de la pression $p(x, z, t)$ en un point de l'eau, en fonction de μ , g , $h(x, t)$ et z .

.....

b) On considère désormais une tranche de fluide située entre x et $x + dx$. Donner l'expression du volume élémentaire dV de ce système, en fonction de L , dx , $h(x, t)$ et $f(x)$.

.....

c) On rappelle que l'expression de la résultante des forces de pression \vec{dF} agissant sur un volume élémentaire est $\vec{dF} = -\text{grad}(p) \times dV$.

En déduire l'expression de la résultante des forces de pression dF_x selon (Ox) , qui s'exerce sur une tranche d'épaisseur dx .

.....

Pression dans l'atmosphère isotherme



Entraînement 26.7 — Masse volumique d'un gaz parfait.



Considérons n moles d'air assimilé à un gaz parfait, à la pression p et à la température T_0 .

On donne la masse molaire de l'air : $M_{\text{air}} = 29 \text{ g} \cdot \text{mol}^{-1}$.

a) On considère un système élémentaire composé δn moles d'air. Exprimer sa masse volumique ρ en fonction de δn , M_{air} et de son volume dV .

.....

b) En utilisant la loi des gaz parfaits exprimer ρ la masse volumique du gaz en fonction des grandeurs M_{air} , p , R et T_0 .

.....

c) Évaluer la masse volumique ρ de l'air, au niveau de l'océan à $T_0 = 15^\circ\text{C}$.

Le résultat sera exprimé en $\text{kg} \cdot \text{m}^{-3}$.

.....



Entraînement 26.8 — Calcul de pression.



Un fluide de masse volumique ρ possède une pression dépendant de l'altitude z . L'axe (Oz) est un axe ascendant et $p(z = 0) = p_0$.

L'équation vérifiée par $p(z)$ est $\frac{dp}{dz} + \rho g = 0$, avec $g = 10 \text{ m} \cdot \text{s}^{-2}$.

• Le fluide est de l'eau, situé dans la région $z < 0$.

a) Quelle est la masse volumique ρ_0 de l'eau en $\text{kg} \cdot \text{m}^{-3}$?

b) Déterminer l'expression de la pression $p(z)$ dans l'eau pour $z \in [-H, 0]$.

.....

• Le fluide est un gaz parfait de masse molaire M occupant tout l'espace. La température est uniforme et sera notée T_0 .

c) À l'aide de la loi de gaz parfait, écrire $\rho(z)$ en fonction de T_0 , $p(z)$, R et M .

.....

d) Déterminer $p(z)$ en tout point de l'espace

• Le fluide est un gaz parfait de masse molaire M occupant tout l'espace. La température est non uniforme et dépend de z : $T(z) = T_0 - \alpha z$.

e) Déterminer $p(z)$ en tout point de l'espace

 **Entraînement 26.9 — Analyse du résultat.**



Dans le modèle de l'atmosphère isotherme, la pression varie avec l'altitude z selon la loi

$$p(z) = p_0 e^{-z/H},$$

où $H = \frac{RT_0}{Mg} \approx 8,4 \text{ km}$ et $p_0 = 10^5 \text{ Pa}$.

a) À quelle altitude z_0 exprimée en km la pression est-elle diminuée de moitié par rapport à celle au niveau de la mer?

b) Établir une expression approchée de $p(z)$ valable pour des altitudes vérifiant $z \ll H$.

.....

c) Vous êtes sur la plage, les pieds dans l'eau. Vos pieds sont à la pression p_0 .

Estimer $\frac{\Delta p}{p_0}$ entre vos pieds et votre tête, en pourcentage

Force et écoulement dans une conduite

 **Entraînement 26.10 — Calculs de débit.**



On considère un écoulement laminaire d'un fluide dans une conduite cylindrique de rayon R . La conduite est immobile et d'axe (Oz) . La vitesse vaut $\vec{v} = v(r)\vec{e}_z$.

L'expression générale du débit volumique, à travers une section droite de cette conduite, est

$$Q_v = \iint \vec{v} \cdot \vec{dS}.$$

Nous souhaitons évaluer le débit dans le sens des z croissants.

a) Exprimer $\vec{v} \cdot \vec{dS}$ en fonction de $v(r)$ et dS

Lorsque la situation est invariante par rotation autour de l'axe (Oz) , il est souvent très efficace de raisonner sur une surface élémentaire qui respecte cette invariance. On choisit donc une surface dS qui correspond à la portion de section droite située entre r et $r + dr$.

b) Exprimer dS en fonction de r et de dr

c) Supposons que l'écoulement soit uniforme : $v(r) = \text{constante} = U$.

Exprimer alors le débit volumique Q_v

d) On suppose maintenant que l'écoulement vérifie : $v(r) = \frac{v_0}{R^2}(R^2 - r^2)$.

Déterminer alors le débit volumique Q_v



Entraînement 26.11 — Écoulement laminaire dans une conduite.



On étudie un écoulement visqueux et laminaire d'un fluide de viscosité dynamique η dans une conduite cylindrique de rayon R . La conduite est immobile et d'axe (Oz) .

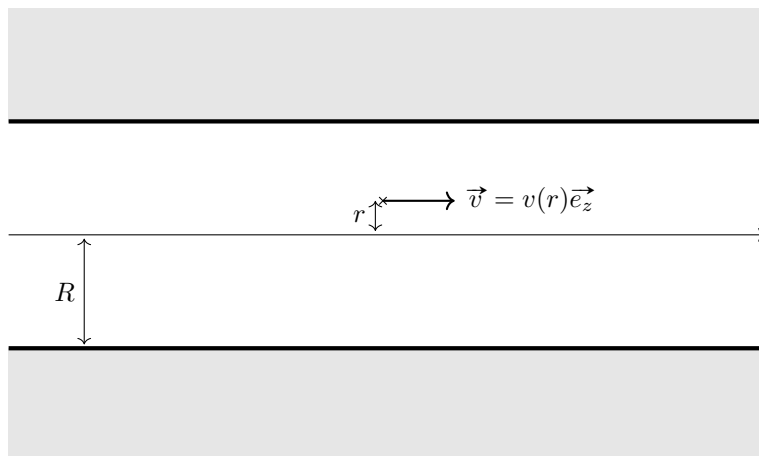

a) Le champ des vitesses est supposé du type $\vec{v}(r) = v(r)\vec{e}_z$.

Laquelle des propositions suivantes, concernant la vitesse au niveau de la paroi $v(r = R)$, est-elle correcte ?

- (a) Elle est égale à la vitesse au centre de l'écoulement $v(r = 0)$.
- (b) Elle est égale à la vitesse de la paroi, c'est-à-dire nulle : on a $v(r = R) = 0$.
- (c) Elle est de signe opposée à la vitesse au centre de l'écoulement : on a $v(r = R) < 0$ lorsque $v(r = 0) > 0$.
- (d) Elle n'est jamais nulle : on a $v(r = R) \neq 0$.

.....

b) On considère désormais le système constitué par le fluide à l'intérieur d'un cylindre de rayon $r_0 < R$ et de longueur L . La force $F(r_0)$ exercée par le fluide extérieur (située dans la région $r > r_0$) sur le système a pour expression

$$F(r_0) = \eta S \times \left(\frac{dv}{dr} \right)_{r=r_0},$$

où S est la surface de contact sur laquelle se répartissent les contraintes de viscosité.

Exprimer S

c) On admet que l'expression du champ des vitesses est $v(r) = A(R^2 - r^2)$.

Déterminer l'expression de la force $F(r_0)$ en fonction de A , r_0 , L et η

d) Donner l'expression de la force F_0 exercée par tout le fluide contenue dans la conduite, sur la conduite.

.....

Forces et aéronefs

Entraînement 26.12 — Description du vol rectiligne.



On étudie un aéronef de masse m se déplaçant en mouvement rectiligne.

On définit les quatre angles suivants :

- L'angle ε est l'angle entre la corde (c'est-à-dire l'axe de l'aile) et l'axe longitudinal de l'avion. Cet angle est constant par construction de l'avion.
- L'angle ϕ est l'angle entre l'axe de l'avion et l'horizontal. Cet angle est appelé l'assiette. C'est un paramètre que le pilote de l'avion contrôle lors du vol.
- L'angle α_0 est l'angle que fait la trajectoire du centre d'inertie de l'avion avec le sol horizontal.
- L'angle i est l'angle entre la corde et le vent relatif (vitesse de l'air par rapport à l'avion). Cet angle est appelé l'incidence.

Les questions suivantes s'appuient sur les deux figures ci-dessous :

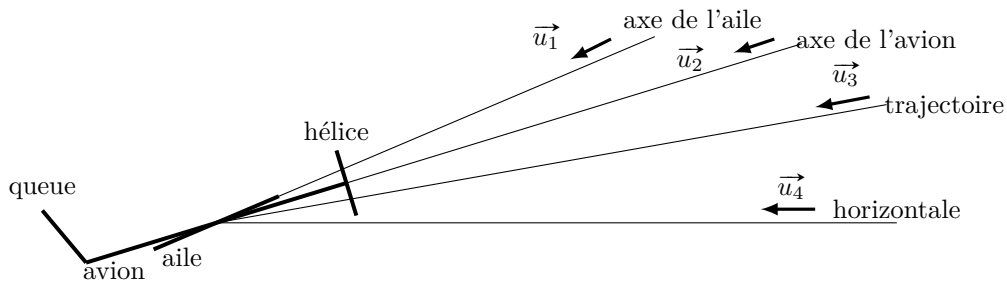

FIGURE 1 – Divers axes pour un vol rectiligne

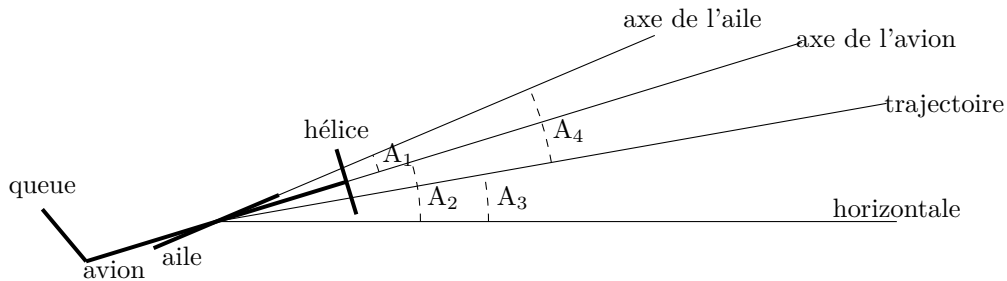

FIGURE 2 – Quatre angles

a) On considère qu'il n'y a pas de vent. Identifier, sur la figure 1, le vecteur donnant la direction du vent relatif (vitesse de l'air par rapport à l'avion)

b) Identifier, sur la figure 2, l'angle ϕ

c) Identifier, sur la figure 2, l'angle ε

- d) Identifier, sur la figure 2, l'angle i
- e) Identifier, sur la figure 2, l'angle α_0
- f) Quelle relation lie les quatre angles ε , ϕ , α_0 et i ?

Entraînement 26.13 — Un avion.



On étudie un aéronef équipé d'un moteur à hélice, autrement dit un avion.

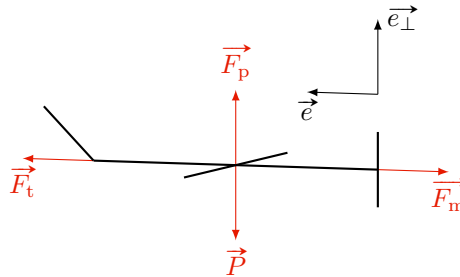

L'avion est soumis à quatre forces :

- La force motrice $\vec{F}_m = -F_m \vec{e}$, due à l'hélice, qui est colinéaire à l'axe longitudinal de l'avion.
- Le poids $\vec{P} = m \vec{g}$.
- La force de portance $\vec{F}_p = \frac{1}{2} \mu S C_p v^2 \vec{e}_\perp$, où μ est la masse volumique de l'air au repos, S est la surface alaire, C_p est le coefficient de portance, v est la norme de la vitesse du vent relatif et \vec{e}_\perp le vecteur unitaire qui correspond à une direction perpendiculaire au vent relatif.
- La force de trainée $\vec{F}_t = \frac{1}{2} \mu S C_t v^2 \vec{e}$, où μ est la masse volumique de l'air au repos, S est la surface alaire, C_t est le coefficient de trainée, v est la norme de la vitesse du vent relatif et \vec{e} le vecteur unitaire qui correspond à la direction du vent relatif.

On considère un vol en palier (c'est-à-dire à altitude constante), dans une atmosphère globalement au repos (c'est-à-dire sans vent).

- a) Donner l'équation reliant les quatre forces qui s'exercent sur l'avion, lors de ce vol en mouvement rectiligne uniforme.

.....

- b) Quelle relation lie C_p et mg ?

- c) Quelle relation lie C_t et F_m ?

Entraînement 26.14 — Un planeur.



On étudie un planeur, ou un avion en panne moteur. La norme de sa vitesse est notée v .

On suppose qu'il n'y a pas de vent. On note μ la masse volumique de l'air et S la surface alaire du planeur.

On admet que le pilote permet à son planeur d'avoir un mouvement rectiligne uniforme descendant faisant un angle α_0 par rapport à l'horizontal.

Le planeur est soumis à trois forces :

- Le poids \vec{P} , selon la verticale descendante, de norme mg .
- La force de portance \vec{F}_p , perpendiculaire à la vitesse du planeur, de norme

$$F_p = \frac{1}{2}\mu S C_p v^2,$$

où C_p est le coefficient de portance.

- La force de trainée \vec{F}_t , opposée à la vitesse du planeur, de norme

$$F_t = \frac{1}{2}\mu S C_t v^2,$$

où C_t est le coefficient de trainée.

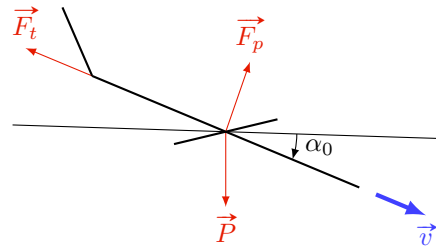

a) Quelle équation relie les différentes forces, lors du mouvement rectiligne uniforme descendant ?

.....

b) Projeter ces forces selon l'axe du mouvement.

En déduire l'expression de F_t en fonction de m , g et α_0

c) Projeter ces forces selon un axe perpendiculaire au mouvement.

En déduire l'expression de F_p en fonction de m , g et α_0

d) En déduire une relation entre $\tan \alpha_0$ et le rapport $\frac{C_t}{C_p}$

En réalité, C_t et C_p dépendent de l'orientation de l'aile dans l'écoulement d'air, via un angle, noté i et appelé « incidence ».

On donne ci-contre l'allure du graphe $C_p = f(C_t)$, appelé polaire Eiffel. L'incidence varie lorsque l'on se déplace sur ce graphe. Les points A, B, C et D correspondent donc à des incidences différentes.

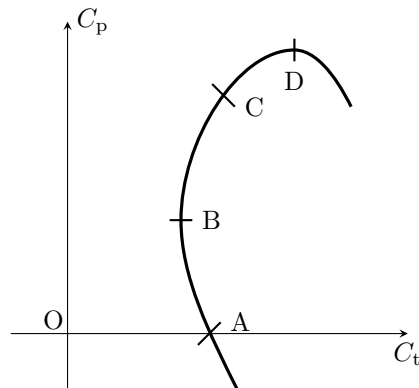

e) En quel point de cette polaire doit-on se placer afin de planer le plus loin possible, c'est-à-dire d'avoir une angle α_0 le plus petit possible ?

.....

Réponses mélangées

$$\begin{array}{cccccc}
 1,2 \text{ kg} \cdot \text{m}^{-3} & 100 \text{ N} & \textcircled{\text{a}} & \vec{F}_p + \vec{F}_t + \vec{P} + \vec{F}_m = \vec{0} & 4\pi R^2 AL\eta & p_0 h L \vec{e}_x \\
 -\frac{\mu g h^2}{2} L \vec{e}_x & p_0 - \rho g z & & F_t = mg \sin(\alpha_0) & \frac{1}{2} \mu S C_p v^2 = mg & \frac{M_{\text{air}} p}{RT_0} & -4\pi r_0^2 AL\eta \\
 A_1 & C & 2 \times 10^{-2} \% & \tan \alpha_0 = \frac{C_t}{C_p} & 32 \text{ nm} & p_0 \left(\frac{T_0 - \alpha z}{T_0} \right)^{\frac{Mg}{\alpha R}} & \textcircled{\text{b}} \\
 \frac{1}{2} \mu S C_t v^2 = F_m & \frac{M_{\text{air}} \delta n}{dV} & 5,8 \text{ km} & 1 \times 10^3 \text{ kg} \cdot \text{m}^{-3} & i + \alpha_0 = \phi + \varepsilon & & \\
 A_4 & 10 \text{ N} \cdot \text{cm}^{-2} & F_p = mg \cos(\alpha_0) & 2,5 \times 10^{13} & A_2 & \vec{F}_p + \vec{F}_t + \vec{P} = \vec{0} & \\
 2\pi r dr & \textcircled{\text{c}} & A_3 & 10^5 \text{ Pa} & \pi R^2 U & \vec{u}_3 & p_0 + \mu g(h(x, t) - z) & \textcircled{\text{b}} \\
 (h(x, t) - f(x)) L dx & v(r) \times dS & -\left(p_0 + \frac{\mu g h}{2} \right) h L \vec{e}_x & \frac{p(z) M}{RT_0} & p_0 \left(1 - \frac{z}{H} \right) & & & \\
 p_0 \exp\left(-\frac{Mgz}{RT_0}\right) & -\mu g \frac{\partial h}{\partial x} \times (h(x, t) - f(x)) \times L dx & \pi \frac{R^2}{2} v_0 & \textcircled{\text{a}} & 2\pi r_0 L & & &
 \end{array}$$

► Réponses et corrigés page 437

Bilans en mécanique des fluides

Prérequis

Débits massique et volumique. Forces pressantes. Moment de force.
Puissance d'une force.

Constantes utiles

- Masse volumique de l'eau liquide dans les conditions standard de pression et température : $\mu = 1,0 \times 10^3 \text{ kg/m}^3$
→ Accélération de la pesanteur : $g = 9,81 \text{ m} \cdot \text{s}^{-2}$

Bilans d'énergie



Entraînement 27.1 — Quelle est la bonne formule ?



Les équations suivantes sont-elles homogènes ?

Dans ces expressions, w_i représente un travail indiqué massique, \mathcal{P}_i une puissance indiquée, ΔP une perte de charge en pression et Δh une perte de charge en hauteur.

- a) $\left(\frac{v_s^2}{2}\right) = \rho w_i$
- b) $D_m \left(\frac{P_s}{\rho}\right) = \mathcal{P}_i$
- c) $D_m \left(\frac{P_s}{\rho} + \frac{v_s^2}{2} + gz_s\right) - D_m \left(\frac{P_e}{\rho} + \frac{v_e^2}{2} + gz_e\right) = -D_m \Delta P$
- d) $\left(\frac{P_s}{\rho g} + \frac{v_s^2}{2g} + z_s\right) - \left(\frac{P_e}{\rho g} + \frac{v_e^2}{2g} + z_e\right) = -\Delta h$



Entraînement 27.2 — Perte de charge et conversion.



On rappelle la relation de Bernoulli généralisée :

$$\frac{1}{2} \Delta v^2 + \frac{\Delta P}{\mu_0} + g \Delta z = w_u - gh_{pc}.$$

- a) On donne $h_{pc} = 3,0 \text{ m}$. Sachant que $\mu_0 = 2,0 \times 10^3 \text{ kg} \cdot \text{m}^{-3}$, $g = 9,8 \text{ m} \cdot \text{s}^{-1}$, calculer la perte de pression ΔP_{pc} correspondant à cette perte de charge.

.....

- b) La perte de charge précédente est due à la montée du fluide dans un tuyau vertical de hauteur $L = 10 \text{ m}$. Au milieu de ce tuyau se situe une pompe qui fournit un travail massique utile w_u au fluide.

Quelle doit être la valeur de ce travail massique pour qu'il n'y ait ni variation de vitesse ni variation de pression du fluide entre l'entrée et la sortie du tuyau ?

.....

 **Entraînement 27.3 — Hypothèses sur l'écoulement.**



Étudions la vidange d'un réservoir rempli d'eau. Le liquide, s'écoule par un orifice de section s très inférieure à la section S du réservoir. La hauteur de fluide, comptée à partir de l'orifice de sortie est notée $h(t)$ à l'instant t .

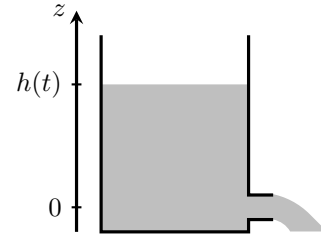

À l'instant initial, elle vaut h_0 . On négligera toute perte de charge.

Dire si les caractéristiques ci-dessous conviennent à la situation.

- | | | | |
|-------------------------------------|--------------------------|-----------------------------|--------------------------|
| a) Écoulement incompressible | <input type="checkbox"/> | c) Écoulement parfait | <input type="checkbox"/> |
| b) Écoulement quasi-stationnaire .. | <input type="checkbox"/> | d) Fluide homogène | <input type="checkbox"/> |

Entraînement 27.4 — Vidange d'un réservoir.



On étudie la vidange d'un réservoir rempli d'eau. Le liquide s'écoule par un orifice de section s très inférieure à la section S du réservoir. On négligera toute perte de charge. On considère une ligne de courant passant par les points A et B représentés sur le schéma. La relation de Bernoulli s'écrit sur cette ligne de courant :

$$\frac{P_A}{\mu} + \frac{v_A^2}{2} + gz_A = \frac{P_B}{\mu} + \frac{v_B^2}{2} + gz_B$$

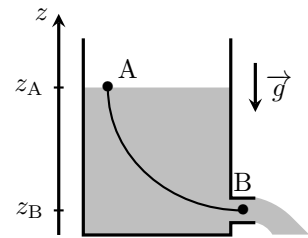

a) Que peut-on dire des pressions aux points A et B ?

- | | |
|---------------------------------------|--|
| <input type="radio"/> (a) $P_A < P_B$ | <input type="radio"/> (c) $P_A = P_B$ |
| <input type="radio"/> (b) $P_A > P_B$ | <input type="radio"/> (d) $P_B = P_A + \mu g(z_A - z_B)$ |

.....

b) Le débit volumique au point A s'écrit :

- | | | |
|---|---|---|
| <input type="radio"/> (a) $D_{v,A} = \mu S v_A$ | <input type="radio"/> (b) $D_{v,A} = S v_A$ | <input type="radio"/> (c) $D_{v,A} = \frac{S v_A}{\mu}$ |
|---|---|---|

.....

c) Le débit volumique au point B s'écrit :

- | | | |
|---|---|---|
| <input type="radio"/> (a) $D_{v,B} = \mu s v_B$ | <input type="radio"/> (b) $D_{v,B} = s v_B$ | <input type="radio"/> (c) $D_{v,B} = \frac{s v_B}{\mu}$ |
|---|---|---|

.....

d) Le fluide étant incompressible, il y a conservation du débit volumique. Que peut-on en déduire sur les vitesses en A et en B ?

- | | | |
|---------------------------------------|---|---|
| <input type="radio"/> (a) $v_A = v_B$ | <input type="radio"/> (b) $v_A \gg v_B$ | <input type="radio"/> (c) $v_A \ll v_B$ |
|---------------------------------------|---|---|

.....

e) On donne $h(t) = z_A - z_B$, en utilisant la relation de Bernoulli et les résultats précédents, quelle expression de v_B est correcte ?

- | | | |
|---|---|---|
| <input type="radio"/> (a) $v_B = \sqrt{2 \frac{P_A}{\mu} + 2gh(t)}$ | <input type="radio"/> (b) $v_B = \sqrt{2gh(t)}$ | <input type="radio"/> (c) $v_B = v_A + \sqrt{2gh(t)}$ |
|---|---|---|

.....

Entraînement 27.5 — Simplifier la relation de Bernoulli.



On donne l'expression usuelle de la formule de Bernoulli $\frac{v^2}{2} + gz + \frac{P}{\mu} = \text{cte.}$

a) Comment se simplifie-t-elle si l'écoulement est horizontal ?

.....

b) Comment se simplifie-t-elle si l'écoulement est lent ?

.....

c) On admet qu'elle s'écrit $\frac{v^2}{2} = gh$ à la sortie d'une citerne de hauteur $h = 5 \text{ cm.}$

À quelle vitesse v le fluide est-t-il éjecté ?

.....

Entraînement 27.6 — Quelle pompe choisir ?

On étudie une fontaine dont le circuit d'eau est présenté ci-contre. Il comprend une pompe (P) fournissant un travail utile massique w_u , relié à un tube T de longueur $L = 10 \text{ m}$ et de diamètre $D = 10 \text{ mm}$. Lors de son passage dans le tube, le fluide subit une perte de charge régulière correspondant à une perte d'énergie massique $\Delta e_{\text{pcr}} = \frac{1}{2} \xi \frac{L}{D} U^2$ où U est la vitesse débitante du fluide dans le tube et $\xi = 0,022$.

On suppose qu'avant la pompe, le fluide est à une pression P_0 et de vitesse négligeable.

On rappelle que le débit volumique s'écrit : $D_v = SU$ avec S la section de l'écoulement ainsi que l'expression de la relation de Bernoulli généralisée :

$$\frac{1}{2} \Delta v^2 + \frac{\Delta P}{\mu} + g \Delta z = w_u - gh_{\text{pc}}$$

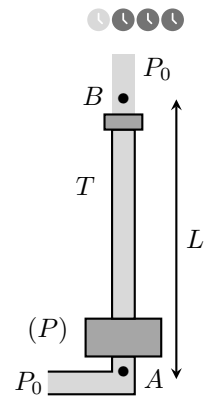

a) On souhaite une vitesse $U = 7,0 \text{ m} \cdot \text{s}^{-1}$, calculer le débit volumique nécessaire D_v en $\text{L} \cdot \text{s}^{-1}$.

.....

b) Choisir la bonne façon d'appliquer la relation de Bernoulli généralisée au fluide parcourant ce circuit le long d'une ligne de courant AB, A étant avant la pompe et B après le robinet.

- (a) $\frac{1}{2} U^2 + gL = w_u - \frac{1}{2} \xi \mu g \frac{L}{D} U^2$ (c) $\frac{1}{2} U^2 + gL = w_u - \frac{1}{2} \xi \frac{L}{D} U^2$
 (b) $\frac{1}{2} U^2 + \frac{P_0}{\mu} + gL = w_u - \frac{1}{2} \mu g \xi \frac{L}{D} U^2$ (d) $\frac{1}{2} U^2 + \frac{P_0}{\mu} + gL = w_u - \frac{1}{2} \xi \frac{L}{D} U^2$

.....

c) Pour obtenir un bilan de puissance à partir de la relation précédente, il faut la multiplier par :

- (a) D_v (b) μD_v (c) μ

.....

d) Quelle puissance la pompe doit-elle fournir pour atteindre le débit volumique souhaité ?

.....

e) Pour atteindre le débit volumique souhaité, nous avons le choix entre plusieurs pompes de différentes puissances \mathcal{P}_i . Laquelle choisir ?

- (a) $\mathcal{P}_1 = 100 \text{ W}$ (b) $\mathcal{P}_2 = 300 \text{ W}$ (c) $\mathcal{P}_3 = 500 \text{ W}$ (d) $\mathcal{P}_4 = 700 \text{ W}$

.....

Entraînement 27.7 — Lecture d'un diagramme de Moody.



On donne ci-dessous le diagramme de Moody d'un fluide en écoulement de pleine section dans une conduite cylindrique de longueur ℓ et de diamètre D .

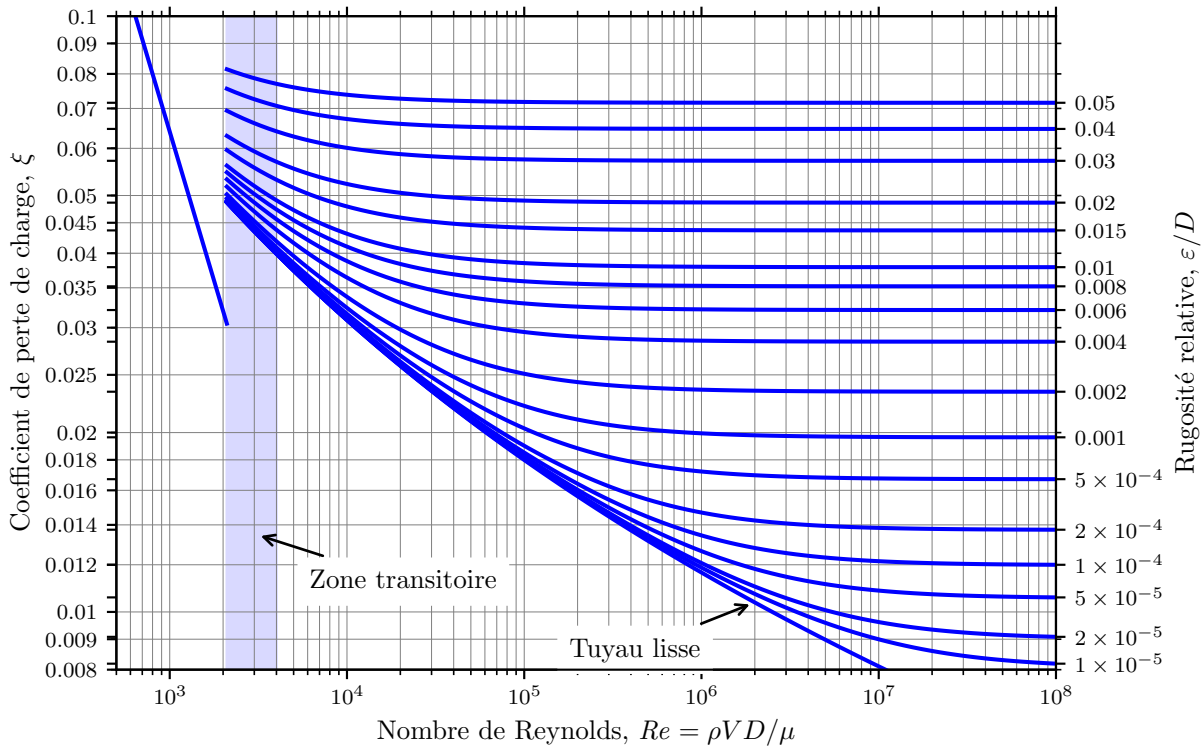

a) On donne $Re = 2 \times 10^4$ le nombre de Reynolds de l'écoulement, $D = 20$ cm le diamètre de la canalisation et $\varepsilon = 4$ mm la rugosité absolue de la conduite.

En déduire, par lecture graphique, le coefficient de perte de charge ξ dans la canalisation.

.....

b) On donne $\rho = 1 \times 10^3 \text{ kg} \cdot \text{m}^{-3}$ la masse volumique du fluide.

Calculer la perte de charge $\Delta P = \frac{1}{2} \rho U^2 \xi \frac{\ell}{D}$ dans la canalisation pour une vitesse débitante $U = 0,5 \text{ m} \cdot \text{s}^{-1}$ et une longueur $\ell = 10$ m.

.....

c) Pour un autre écoulement de nombre de Reynolds $Re = 8 \times 10^5$ et de coefficient de perte de charge $\xi = 0,015$ déterminer la rugosité relative ε/D par lecture graphique.

.....

d) En déduire la rugosité absolue ε de la conduite si son diamètre est $D = 30$ cm.

.....

Entraînement 27.8 — Pression dans un immeuble.



On étudie le circuit d'eau d'un immeuble décrit ci-dessous. Il comprend un tuyau T de longueur $L = 19$ m permettant d'amener de l'eau jusqu'au dernier étage. Son diamètre est $D = 10$ mm. À l'extrémité de ce tube se trouve un coude C permettant l'accès à un robinet R_0 .

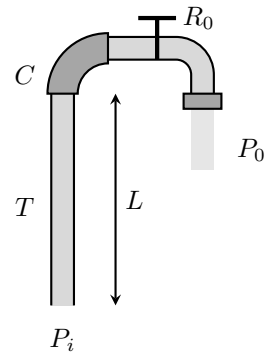

Au passage dans le coude et dans le robinet, le fluide subit les pertes de charge singulières $\Delta P_C = \frac{1}{2}k_1\mu U_1^2$ et $\Delta P_{R_0} = \frac{1}{2}k_2\mu U_2^2$ correspondant à des pertes de pression. On note U_1 et U_2 les vitesses débitantes respectivement en amont du coude et du robinet. On donne $k_1 = 1,3$ et $k_2 = 1,5$.

On rappelle que le débit volumique s'écrit : $D_v = SU$ avec S la section de l'écoulement ainsi que l'expression de la relation de Bernoulli généralisée :

$$\frac{1}{2}\Delta v^2 + \frac{\Delta P}{\mu} + g\Delta z = w_u - \frac{\Delta P_{pc}}{\mu}.$$

a) Le débit volumique voulu est de $0,25 \text{ L} \cdot \text{s}^{-1}$, calculer les vitesses U_1 et U_2

b) Quelle pression P_i faut-il imposer en amont du circuit d'eau, sachant que $P_0 = 1,0$ bar ?

Entraînement 27.9 — Puissance d'une installation.



Une hélice d'hydrolienne est placée dans un écoulement d'eau unidimensionnel à symétrie cylindrique. On note (S^*) le système fermé représenté sur le schéma. Dans la suite, P_1, P_2, S_1 et S_2 représentent les pressions et sections des systèmes (1) et (2). On a, de plus, $P_1 = P_2$.

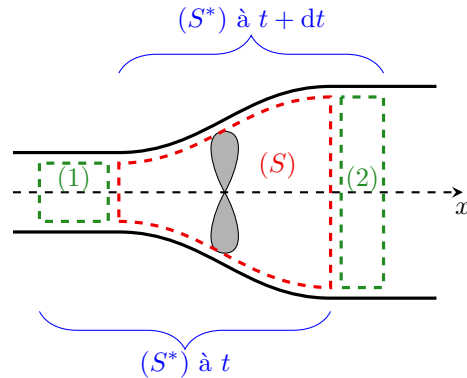

a) La pression autour du tube de courant est supposée uniforme. Que vaut la résultante des forces pressantes qui s'exercent sur (S^*) ?

Ⓐ $\vec{F} = (P_1 S_1 - P_2 S_2) \vec{u}_x$ Ⓒ $\vec{F} = \vec{0}$

Ⓑ $\vec{F} = (P_2 S_2 - P_1 S_1) \vec{u}_x$

b) Quelle puissance développe cette force ?
 Ⓐ $\mathcal{P}(\vec{F}_P) = P_1 S_1 v_1 - P_2 S_2 v_2$ Ⓑ $\mathcal{P}(\vec{F}_P) = P_2 S_2 v_2 - P_1 S_1 v_1$ Ⓒ $\mathcal{P}(\vec{F}_P) = 0$

c) On note \mathcal{P} la puissance reçue par l'hélice. Quelle puissance est reçue par (S^*) ?

d) On note D_m le débit massique, l'écoulement étant stationnaire.
 Exprimer l'énergie cinétique qui sort de (S^*) pendant une durée élémentaire dt .

e) Exprimer l'énergie cinétique qui entre dans (S^*) pendant une durée élémentaire dt .

f) Par application du théorème de la puissance cinétique $\frac{dE_c^*}{dt} = \sum \mathcal{P}_{\text{ext}}$ à (S^*) , exprimer \mathcal{P} si l'écoulement est horizontal. On rappelle que les actions intérieures ne travaillent pas lorsqu'on suppose l'écoulement parfait et incompressible.

.....

g) On suppose $v_2 \ll v_1$ et on donne $v_1 = 1 \text{ m} \cdot \text{s}^{-1}$ et $D_m = 200 \text{ kg} \cdot \text{s}^{-1}$, calculer \mathcal{P}

Bilans de masse

Entraînement 27.10 — Effectuer un bilan de masse sur un système ouvert et fixe. 🕒🕒🕒🕒

Soit (S) une surface de contrôle, délimitant un système ouvert et fixe de masse m . Un fluide s'écoule à travers depuis la canalisation d'entrée (1) jusqu'à la canalisation de sortie (2).

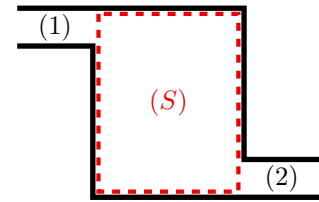

a) Exprimer la masse de fluide dm_1 qui entre dans (S) pendant la durée élémentaire dt à l'aide du débit massique entrant D_{m1} .

.....

b) Exprimer la masse de fluide dm_2 qui sort de (S) pendant la durée élémentaire dt à l'aide du débit massique sortant D_{m2}

c) Exprimer la variation de masse dm de (S) en fonction de dm_1 et dm_2

d) En régime stationnaire $dm = 0$, en déduire la relation entre D_{m1} et D_{m2}

Entraînement 27.11 — Effectuer un bilan de masse sur un système fermé et mobile. 🕒🕒🕒🕒

On définit le système (S^*) fermé et mobile constitué :

- de (S) et de la masse dm_1 qui y entre, à l'instant t ;
- de (S) et de la masse dm_2 qui en sort, à l'instant $t + dt$.

On note $m(t)$ la masse de (S) à l'instant t .

a) Exprimer la masse de fluide $m^*(t)$ de (S^*) en fonction de $m(t)$ et dm_1 .

.....

b) Exprimer la masse de fluide $m^*(t + dt)$ de (S^*) en fonction de $m(t + dt)$ et dm_2 .

.....

c) Exprimer la variation de masse dm^* de (S^*) .

.....

d) En régime stationnaire $m(t) = m(t + dt)$, en déduire la relation entre dm_1 et dm_2 .

.....

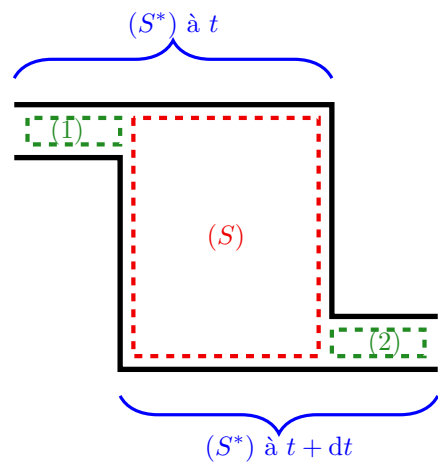

Bilans de quantité de mouvement

Entraînement 27.12 — Poussée d'une fusée.



On étudie le mouvement d'une fusée de masse $m(t)$ et de vitesse $\vec{v}(t)$ lancée depuis la Terre grâce à l'éjection des gaz issus de la combustion de ses ergols. À l'instant initial, la masse de la fusée est $m(t = 0) = m_0$.

La pression de l'air autour de la fusée est supposée uniforme et le coefficient de frottement de l'air sur la fusée est noté λ .

a) Le champ de pesanteur \vec{g} est supposé uniforme. Exprimer le poids de la fusée.

.....

b) Quelle forme prend la force de frottement fluide linéaire qu'elle ressent ?

.....

c) Exprimer la résultante des forces de pression

d) Les gaz sont éjectés de la fusée avec un débit massique noté D_m et une vitesse relative par rapport à la fusée notée \vec{u} . Exprimer la variation $d\vec{p}$ de la quantité de mouvement des gaz éjectés dans le référentiel de la fusée entre les instants t et $t + dt$

.....

e) Soit \vec{F}_P la force de poussée subie par la fusée de la part des gaz éjectés.

À partir de l'expression obtenue à la question précédente, déterminer l'expression de \vec{F}_P .

.....

Entraînement 27.13 — Voile solaire.



On considère une sonde spatiale disposant d'une voile réfléchissante et rigide de surface S . Un flux de photons de densité volumique n arrive en incidence normale sur la voile à une célérité c selon le vecteur \vec{e}_x .

La quantité de mouvement d'un photon est donnée par $\frac{h}{\lambda}$ avec h la constante de Planck et λ la longueur d'onde.

a) Donner l'expression du volume dans lequel sont contenus les photons incidents sur la voile pendant une durée infinitésimale dt dans le référentiel \mathcal{R} de la voile

b) Exprimer la quantité de mouvement $\vec{p}(t)$ de ces photons incidents.

.....

c) Exprimer la quantité de mouvement $\vec{p}(t + dt)$ des mêmes photons après avoir heurté la voile.

.....

d) Par application du théorème de la quantité de mouvement $\frac{d\vec{p}}{dt} = \sum \vec{F}_{\text{ext}}$, en déduire la force exercée par les photons sur la voile

Entraînement 27.14 — Action d'un écoulement sur une canalisation.



On étudie l'écoulement unidimensionnel supposé parfait stationnaire incompressible et homogène, d'un fluide dans une canalisation à symétrie cylindrique.

On note (S^*) le système fermé représenté sur le schéma.

On notera P_1 , S_1 et v_1 les pression, surface et vitesse en amont et P_2 , S_2 et v_2 les pression, surface et vitesse en aval de l'écoulement.

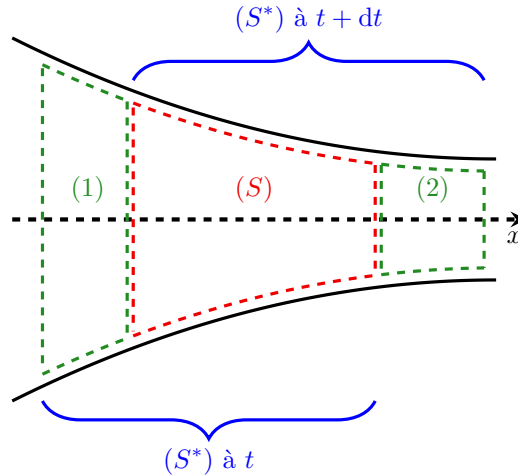

a) Exprimer la force pressante qui s'exerce sur (S^*) en amont

b) Exprimer la force pressante qui s'exerce sur (S^*) en aval

c) On note \vec{F} la force exercée par (S^*) sur la canalisation. Quelle force exerce la canalisation sur (S^*) ?
.....

d) On note D_m le débit massique entrant et sortant de la canalisation. Exprimer la quantité de mouvement qui sort de (S^*) pendant une durée élémentaire dt .
.....

e) Exprimer la quantité de mouvement qui entre dans (S^*) pendant la même durée élémentaire dt .
.....

f) Par application du théorème de la quantité de mouvement $\frac{d\vec{p}^*}{dt} = \sum \vec{F}_{\text{ext}}$ à (S^*) , exprimer \vec{F} si l'écoulement est lent et horizontal.

On ne prendra en compte dans cette question que les forces horizontales.
.....

g) La formule de Bernoulli assure que $P_1 = P_2 = P$.
Calculer $F = \|\vec{F}\|$ si $P = 2 \text{ bar}$ et $S_2 = S_1/2 = 10 \text{ cm}^2$

Bilans de moment cinétique



Entraînement 27.15 — Bilan de moments d'une turbine.



On étudie le mouvement du rotor d'axe (Oz) d'une turbine entraînée par un écoulement d'eau avec un coefficient de frottement λ .

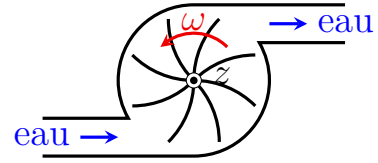

a) On modélise la liaison du rotor par un pivot parfait. Quel est le moment résultant de l'action de liaison ?

.....

b) On note ω la vitesse angulaire de rotation. La charge mécanique du rotor exerce un couple résistant linéaire, quelle est son expression ?

.....

c) On néglige les effets de pesanteur et les effets pressants sont de résultante nulle sur l'écoulement ; on note $\vec{\Gamma}$ le moment ressenti par l'écoulement. Exprimer le moment exercé par l'eau sur le rotor.

.....

d) Par application du théorème du moment cinétique on montre que $\Gamma = D_m(\ell_1 v_1 - \ell_2 v_2)$ en négligeant les frottements et avec D_m le débit massique. Que représentent ℓ_1 et ℓ_2 ?

- (a) Les bras de levier des écoulements d'entrée et de sortie.
- (b) Le rayon des tubes d'entrée et de sortie.
- (c) La longueur des tubes d'entrée et de sortie.
- (d) Le diamètre du carter de la turbine.

.....

Réponses mélangées

non homogène $\frac{v^2}{2} + \frac{P}{\mu} = \text{cte}$ $-\lambda \vec{v}$ où $\lambda \in \mathbb{R}^+$ $\vec{F}_{\text{photons} \rightarrow \text{voile}} = 2 \frac{h}{\lambda} n S c \vec{e}_x$

$\vec{F} = (P_1 S_1 - P_2 S_2) \vec{u}_x$ $\frac{1}{2} D_m v_2^2 dt$ (c) $-\lambda \omega \vec{u}_z$ où $\lambda \in \mathbb{R}^+$ $-\vec{F}$ oui

$D_m \vec{v}_1 dt$ (c) $gz + \frac{P}{\mu} = \text{cte}$ $5,9 \times 10^4 \text{ Pa}$ $\mathcal{P} = \frac{1}{2} D_m (v_1^2 - v_2^2)$ (b)

$\frac{1}{2} D_m v_1^2 dt$ $D_v = 0,55 \text{ L} \cdot \text{s}^{-1}$ $dm = dm_1 - dm_2$ $60 \mu\text{m}$ $\vec{p}(t + dt) = -\frac{h}{\lambda} n S c dt \vec{e}_x$

$-\mathcal{P}$ homogène $v = 0,99 \text{ m} \cdot \text{s}^{-1}$ (b) oui $\mathcal{P} = 3,6 \times 10^2 \text{ W}$

$\xi = 0,05$ $\mathcal{P} = 100 \text{ W}$ $\vec{dp} = D_m \vec{u} dt$ (a) $\vec{0}$ $3,0 \text{ bar}$ $S c dt$

non homogène $dm_1 = dm_2$ $dm_2 = D_{m2} dt$ 2×10^{-4} $dm_1 = D_{m1} dt$

$D_{m1} = D_{m2}$ $\vec{F}_P = -D_m \vec{u}$ (c) (b) $m^*(t + dt) = m(t + dt) + dm_2$

(b) $3,1 \times 10^2 \text{ Pa}$ homogène (c) $1,3 \times 10^2 \text{ J/kg}$ $dm^* = 0$ oui

$m \vec{g}$ $D_m \vec{v}_2 dt$ (c) $\vec{0}$ $-P_2 S_2 \vec{u}_x$ (c) oui $\vec{p}(t) = \frac{h}{\lambda} n S c dt \vec{e}_x$

$-\vec{\Gamma}$ $U_1 = U_2 = 3,2 \text{ m} \cdot \text{s}^{-1}$ $P_1 S_1 \vec{u}_x$ $m^*(t) = m(t) + dm_1$ $F = 200 \text{ N}$

► Réponses et corrigés page 441

Transformations chimiques

Prérequis

Enthalpie, entropie, enthalpie libre. Premier et second principes de la thermodynamique.
Loi de Hess. Grandeurs de réaction, constante d'équilibre, déplacements d'équilibre.
Énergie de liaison.

Constantes utiles

→ Constante des gaz parfaits : $R = 8,314 \text{ J} \cdot \text{K}^{-1} \cdot \text{mol}^{-1}$

Dans cette fiche, ν_i désigne les nombres stœchiométriques algébriques, c'est-à-dire pris positivement pour les produits et négativement pour les réactifs.

Utilisation des relations fondamentales



Entraînement 28.1 — Déterminer une enthalpie standard de réaction (I).



La loi de Hess permet d'exprimer une enthalpie standard de réaction $\Delta_r H^\circ$ en fonction des enthalpies standard de formation $\Delta_f H_i^\circ$ des composés impliqués dans la réaction selon la relation :

$$\Delta_r H^\circ = \sum_i \nu_i \Delta_f H_i^\circ.$$

Ci-dessous sont données quelques enthalpies standard de formation à 298 K.

	CH ₃ COOH(ℓ)	CO ₂ (g)	H ₂ O(ℓ)	H ₂ O(g)	CH ₃ OH(ℓ)	CH ₄ (g)	O ₂ (g)	H ₂ (g)
$\Delta_f H^\circ$ (kJ · mol ⁻¹)	-485	-400	-300	-250	-240	-70	0	0

Exprimer puis calculer l'enthalpie standard de réaction $\Delta_r H^\circ$ (en kJ · mol⁻¹) en fonction des enthalpies standard de formation des composés impliqués dans chacune des réactions suivantes, réalisées à une température de 298 K et à la pression standard $P^\circ = 1$ bar.

a) Synthèse de l'eau sous forme gazeuse : $\text{H}_2(\text{g}) + \frac{1}{2} \text{O}_2(\text{g}) = \text{H}_2\text{O}(\text{g})$.

.....

b) Synthèse du méthane : $\text{CH}_3\text{OH}(\ell) + \text{H}_2(\text{g}) = \text{CH}_4(\text{g}) + \text{H}_2\text{O}(\ell)$.

.....

c) Combustion de l'acide éthanoïque : $\text{CH}_3\text{COOH}(\ell) + 2 \text{O}_2(\text{g}) = 2 \text{CO}_2(\text{g}) + 2 \text{H}_2\text{O}(\ell)$.

.....

Entraînement 28.2 — Déterminer une enthalpie standard de réaction (II). 🕒🕒🕒🕒

On considère les équations de réaction (1) et (2) suivantes, dont les enthalpies standard de réaction valent respectivement $\Delta_r H_1^\circ = -562,6 \text{ kJ} \cdot \text{mol}^{-1}$ et $\Delta_r H_2^\circ = -1\,075,2 \text{ kJ} \cdot \text{mol}^{-1}$.



On s'intéresse à l'équation de réaction

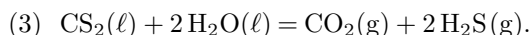

On rappelle que si une réaction (3) peut s'écrire comme combinaison linéaire de deux réactions (1) et (2) telle que (3) = $\alpha \times (1) + \beta \times (2)$, alors la loi de Hess s'écrit $\Delta_r H_3^\circ = \alpha \Delta_r H_1^\circ + \beta \Delta_r H_2^\circ$.

a) Déterminer les valeurs de α et β telles que (3) = $\alpha \times (1) + \beta \times (2)$.

.....

b) En déduire la valeur de $\Delta_r H_3^\circ$, en $\text{kJ} \cdot \text{mol}^{-1}$

Entraînement 28.3 — Déterminer une entropie standard de réaction (III). 🕒🕒🕒🕒

De la relation d'Euler découle une relation permettant d'exprimer une entropie standard de réaction $\Delta_r S^\circ$ en fonction des entropies molaires standard $S_{\text{m},i}^\circ$ des composés impliqués dans la réaction selon la relation :

$$\Delta_r S^\circ = \sum_i \nu_i S_{\text{m},i}^\circ.$$

Ci-dessous sont données quelques entropies molaires standard à 298 K.

	H ₂ O(ℓ)	CH ₄ (g)	CH ₃ OH(ℓ)	H ₂ (g)	CH ₃ COOH(ℓ)	H ₂ O(g)	O ₂ (g)	CO ₂ (g)
S_{m}° (J · K ⁻¹ · mol ⁻¹)	65	70	128	131	160	189	205	214

Exprimer puis calculer l'entropie standard de réaction $\Delta_r S^\circ$ (en J · K⁻¹ · mol⁻¹) en fonction des entropies molaires standard des composés impliqués dans chacune des réactions suivantes, réalisées à une température de 298 K et à la pression standard $P^\circ = 1 \text{ bar}$.

a) Synthèse de l'eau sous forme gazeuse : $\text{H}_2(\text{g}) + \frac{1}{2} \text{O}_2(\text{g}) = \text{H}_2\text{O}(\text{g})$.

.....

b) Synthèse du méthane : $\text{CH}_3\text{OH}(\ell) + \text{H}_2(\text{g}) = \text{CH}_4(\text{g}) + \text{H}_2\text{O}(\ell)$.

.....

c) Combustion de l'acide éthanoïque : $\text{CH}_3\text{COOH}(\ell) + 2 \text{O}_2(\text{g}) = 2 \text{CO}_2(\text{g}) + 2 \text{H}_2\text{O}(\ell)$.

.....

**Entraînement 28.4 — Autour des enthalpies libres standard de réaction.**

Pour une réaction se produisant à température T constante sous 1 bar, l'enthalpie libre standard de réaction $\Delta_r G^\circ$ est définie par $\Delta_r G^\circ = \Delta_r H^\circ - T \times \Delta_r S^\circ$ et $\Delta_r G^\circ = -RT \ln K^\circ$, où $\Delta_r H^\circ$, $\Delta_r S^\circ$ et K° sont respectivement l'enthalpie standard de réaction, l'entropie standard de réaction et la constante d'équilibre de la réaction considérée.

On se propose de calculer l'enthalpie libre standard de réaction $\Delta_r G^\circ$ ainsi que la constante d'équilibre K° de plusieurs réactions, présentées dans le tableau ci-dessous. Pour chacune d'elles sont données les valeurs numériques de l'enthalpie standard de réaction et de l'entropie molaire standard de réaction, à 298 K.

	Équation de réaction	$\Delta_r H^\circ$ (kJ · mol ⁻¹)	$\Delta_r S^\circ$ (J · K ⁻¹ · mol ⁻¹)
(1)	$\text{H}_2(\text{g}) + \frac{1}{2} \text{O}_2(\text{g}) = \text{H}_2\text{O}(\text{g})$	-250	-44,5
(2)	$\text{CH}_3\text{OH}(\ell) + \text{H}_2(\text{g}) = \text{CH}_4(\text{g}) + \text{H}_2\text{O}(\ell)$	-130	-124
(3)	$\text{CH}_3\text{COOH}(\ell) + 2 \text{O}_2(\text{g}) = 2 \text{CO}_2(\text{g}) + 2 \text{H}_2\text{O}(\ell)$	-915	-12

a) Calculer $\Delta_r G_1^\circ$ à 298 K, en kJ · mol⁻¹.

.....

b) Calculer K_1° à 298 K.

.....

c) Calculer $\Delta_r G_2^\circ$ à 298 K, en kJ · mol⁻¹.

.....

d) Calculer K_2° à 298 K.

.....

e) Calculer $\Delta_r G_3^\circ$ à 298 K, en kJ · mol⁻¹.

.....

f) Calculer K_3° à 298 K.

.....

Entraînement 28.5 — Calculer des grandeurs thermodynamiques liées.

La loi de Hess généralisée permet d'exprimer une enthalpie libre standard de réaction $\Delta_r G^\circ$ en fonction des enthalpies libres standard de formation $\Delta_f G_i^\circ$ des composés impliqués dans la réaction selon la relation :

$$\Delta_r G^\circ = \sum_i \nu_i \Delta_f G_i^\circ.$$

En outre, on rappelle la relation suivante : $\Delta_r G^\circ = \Delta_r H^\circ - T \times \Delta_r S^\circ$, où $\Delta_r H^\circ$ et $\Delta_r S^\circ$ sont respectivement l'enthalpie standard de réaction et l'entropie standard de réaction.

L'équilibre de Deacon correspond à l'équation de réaction $\text{O}_2(\text{g}) + 4 \text{HCl}(\text{g}) = 2 \text{H}_2\text{O}(\text{g}) + 2 \text{Cl}_2(\text{g})$. Son enthalpie standard de réaction à 298 K vaut $\Delta_r H^\circ = -114,8 \text{ kJ} \cdot \text{mol}^{-1}$. Quelques enthalpies libres standard de formation sont données ci-dessous à 298 K.

	$\text{O}_2(\text{g})$	$\text{Cl}_2(\text{g})$	$\text{HCl}(\text{g})$	$\text{H}_2\text{O}(\text{g})$
$\Delta_f G^\circ$ (kJ · mol ⁻¹)	0	0	-95	-229

a) Calculer $\Delta_r G^\circ$ à 298 K, en kJ · mol⁻¹
b) Calculer $\Delta_r S^\circ$ à 298 K, en J · K⁻¹ · mol⁻¹

Entraînement 28.6 — Exploiter une régression linéaire.



On considère la réaction de décomposition du peroxyde d'hydrogène, d'équation :

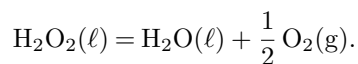

On donne ci-dessous la courbe représentant l'évolution de l'enthalpie libre standard de réaction $\Delta_r G^\circ$ en fonction de la température T ainsi qu'une régression linéaire de cette courbe.

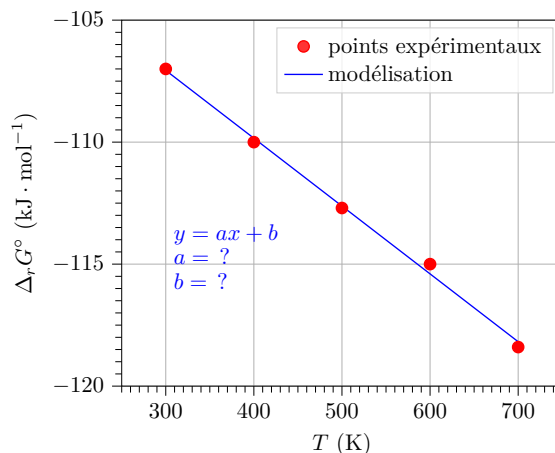

On suppose que $\Delta_r H^\circ$ et $\Delta_r S^\circ$ sont indépendants de la température (approximation d'Ellingham) et on rappelle la relation $\Delta_r G^\circ = \Delta_r H^\circ - T \times \Delta_r S^\circ$.

a) Déterminer le coefficient directeur de la droite a en précisant son unité ...

b) Déterminer l'ordonnée à l'origine b en précisant son unité

c) Identifier les grandeurs thermodynamiques correspondant à a et b .

(a) $a = \Delta_r H^\circ$

(c) $a = \Delta_r S^\circ$

(e) $b = \Delta_r H^\circ$

(g) $b = \Delta_r S^\circ$

(b) $a = -\Delta_r H^\circ$

(d) $a = -\Delta_r S^\circ$

(f) $b = -\Delta_r H^\circ$

(h) $b = -\Delta_r S^\circ$

.....

d) En déduire la valeur de $\Delta_r H^\circ$, en kJ·mol⁻¹

e) En déduire la valeur de $\Delta_r S^\circ$, en J·K⁻¹·mol⁻¹

Entraînement 28.7 — Exploiter la relation de van 't Hoff.



Parmi les expressions fausses suivantes, indiquer celles qui ont au moins le mérite d'être homogènes.

(a) $\frac{dK^\circ}{dT} = \frac{\Delta_r H^\circ}{RT^2}$

(b) $\frac{dK^\circ}{dT} = -\frac{\Delta_r H^\circ}{RT}$

(c) $\frac{d \ln K^\circ}{dT} = \frac{\Delta_r S^\circ}{RT}$

(d) $\frac{dK^\circ}{dT} = \frac{\Delta_r G^\circ}{RT^2}$

.....

Entraînement 28.8 — Étudier l'influence de la température sur un équilibre.



Soit la réaction de formation de l'ammoniac gazeux, d'équation $\frac{1}{2} \text{N}_2(\text{g}) + \frac{3}{2} \text{H}_2(\text{g}) = \text{NH}_3(\text{g})$. L'enthalpie standard de formation de l'ammoniac gazeux à 298 K vaut $\Delta_f H^\circ(\text{NH}_3(\text{g})) = -46,1 \text{ kJ} \cdot \text{mol}^{-1}$ et les autres sont nulles. La constante d'équilibre à $T_1 = 400 \text{ K}$ vaut $K_1^\circ = 6,8$.

a) Calculer à 298 K l'enthalpie standard de réaction $\Delta_r H^\circ$, en $\text{kJ} \cdot \text{mol}^{-1}$.

.....

b) Intégrer la relation de van 't Hoff $\frac{d \ln K^\circ}{dT} = \frac{\Delta_r H^\circ}{RT^2}$ entre deux valeurs de température notées T_1 et T_2 , en supposant que l'enthalpie standard de réaction est indépendante de la température (approximation d'Ellingham). Les constantes d'équilibre associées sont notées K_1° et K_2° .

.....

c) Calculer K_2° à $T_2 = 500 \text{ K}$

Utilisation de cycles thermodynamiques



Entraînement 28.9 — Exploiter les énergies de liaison.



On s'intéresse à la formation d'éthanol liquide $\text{C}_2\text{H}_5\text{OH}(\ell)$ à partir des corps simples pris dans leur état standard de référence. Quelques énergies de liaison sont données ci-dessous.

Liaison	C–C	C–H	C–O	O–H	H–H	O=O
Énergie de liaison \mathcal{E} ($\text{kJ} \cdot \text{mol}^{-1}$)	346	411	358	459	435	502

L'énergie de liaison $\mathcal{E}(\text{A–B})$ est l'énergie à fournir pour rompre la liaison A–B en phase gazeuse de manière homolytique, c'est-à-dire de telle sorte que les deux électrons de la liaison se partagent entre les deux atomes.

a) Parmi les corps simples suivants, identifier ceux impliqués dans la formation de l'éthanol.

- (a) $\text{O}_2(\text{g})$ (b) $\text{H}_2(\text{g})$ (c) $\text{N}_2(\text{g})$ (d) $\text{C}(\text{s})$

.....

b) En supposant une stoechiométrie de 1 pour l'éthanol, établir l'équation de la réaction de formation de l'éthanol à partir des corps simples identifiés à la question précédente.

.....

c) Donner le schéma de Lewis de l'éthanol

d) Dénombrer le nombre de liaisons et remplir le tableau suivant.

liaison	C–C	C–H	C–O	O–H
nombre de liaisons				

e) Exprimer et calculer, en $\text{kJ} \cdot \text{mol}^{-1}$, l'enthalpie standard de formation de l'éthanol liquide.

.....

(E) **Entraînement 28.10 — Établir un cycle thermodynamique.**



On considère la réaction de formation de l'ammoniac liquide $\text{NH}_3(\ell)$ à 208 K, dont l'équation est :

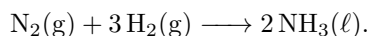

L'enthalpie standard de formation associée est notée $\Delta_f H^\circ(\text{NH}_3(\ell))$. L'enthalpie standard de vaporisation de l'ammoniac liquide est $\Delta_{\text{vap}} H^\circ(\text{NH}_3(\ell)) = 20 \text{ kJ} \cdot \text{mol}^{-1}$. Quelques énergies de liaison sont données ci-dessous.

Liaison	H–H	N–H	N≡N
Énergie de liaison \mathcal{E} ($\text{kJ} \cdot \text{mol}^{-1}$)	450	400	960

On rappelle que l'énergie de liaison, notée $\mathcal{E}(\text{A–B})$, est l'énergie à fournir pour rompre la liaison A–B en phase gazeuse de manière homolytique, c'est-à-dire de telle sorte que les deux électrons de la liaison covalente se partagent entre A et B.

a) Indiquer les réponses exactes.

- (a) L'énergie de liaison $\mathcal{E}(\text{H–H})$ est l'énergie à fournir pour rompre une liaison simple H–H.
- (b) Pour former une mole de $\text{N}_2(\text{g})$ à partir de deux moles de $\text{N}(\text{g})$, il faut fournir une énergie égale à $2 \times \mathcal{E}(\text{N}\equiv\text{N})$.
- (c) Pour former une mole de $\text{NH}_3(\text{g})$, il faut disposer d'une mole de $\text{N}(\text{g})$ et de trois moles de $\text{H}(\text{g})$.
- (d) La formation d'une mole de $\text{NH}_3(\text{g})$ à partir d'une mole de $\text{N}(\text{g})$ et de trois moles de $\text{H}(\text{g})$ libère une énergie égale à $3 \times \mathcal{E}(\text{N–H})$.

.....

b) Indiquer les expressions des énergies associées aux étapes (1) et (2) du cycle ci-après.

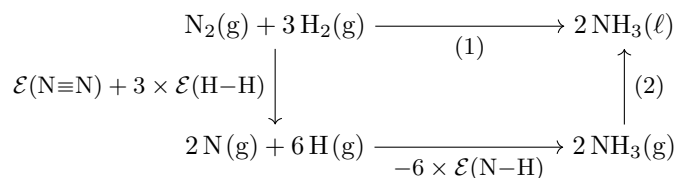

- (a) (1) = $\Delta_f H^\circ(\text{NH}_3(\ell))$ et (2) = $-\Delta_{\text{vap}} H^\circ(\text{NH}_3(\ell))$
- (b) (1) = $2\Delta_f H^\circ(\text{NH}_3(\ell))$ et (2) = $2\Delta_{\text{vap}} H^\circ(\text{NH}_3(\ell))$
- (c) (1) = $\Delta_f H^\circ(\text{NH}_3(\ell))$ et (2) = $\Delta_{\text{vap}} H^\circ(\text{NH}_3(\ell))$
- (d) (1) = $2\Delta_f H^\circ(\text{NH}_3(\ell))$ et (2) = $-2\Delta_{\text{vap}} H^\circ(\text{NH}_3(\ell))$

.....

c) Calculer $\Delta_f H^\circ(\text{NH}_3(\ell))$ à 298 K, en $\text{kJ} \cdot \text{mol}^{-1}$



Entraînement 28.11 — Cas d'un réacteur monobare et adiabatique.



On considère la combustion de l'éthanol $C_2H_5OH(\ell)$, supposée adiabatique et monobare, dont l'équation de réaction est $C_2H_5OH(\ell) + 3 O_2(g) \longrightarrow 3 H_2O(g) + 2 CO_2(g)$. L'éthanol et le dioxygène sont introduits en proportions stœchiométriques. On note n_0 la quantité de matière initiale en éthanol. L'enthalpie standard de la réaction à 298 K vaut $\Delta_r H^\circ = -1\,236 \text{ kJ} \cdot \text{mol}^{-1}$. Quelques capacités molaires standard, supposées indépendantes de la température, sont données ci-dessous.

	$C_2H_5OH(\ell)$	$O_2(g)$	$CO_2(g)$	$H_2O(g)$
$C_{p,m,k}^\circ \text{ (J} \cdot \text{K}^{-1} \cdot \text{mol}^{-1}\text{)}$	111	29,9	37,1	33,6

a) Parmi les affirmations, indiquer celles qui sont correctes.

- (a) Lors d'une transformation monobare, la pression du système est constante à tout instant.
- (b) Lors d'une transformation adiabatique, la température du système est constante à tout instant.
- (c) Lors d'une transformation adiabatique, le système n'échange pas de chaleur.
- (d) Pour une transformation adiabatique et monobare sans travail autre que celui des forces de pression, la variation d'enthalpie du système est nulle : $\Delta H = 0$.

.....

b) On décompose la transformation précédente en deux étapes :

- une étape chimique isobare et isotherme d'avancement ξ dont la variation d'enthalpie est notée ΔH_{chi} ;
- une étape physique isobare et isoavancement durant laquelle la température varie et dont la variation d'enthalpie est notée ΔH_{phy} .

Attribuer les variations d'enthalpies ΔH_{chi} et ΔH_{phy} aux étapes (1) et (2) du schéma ci-dessous.

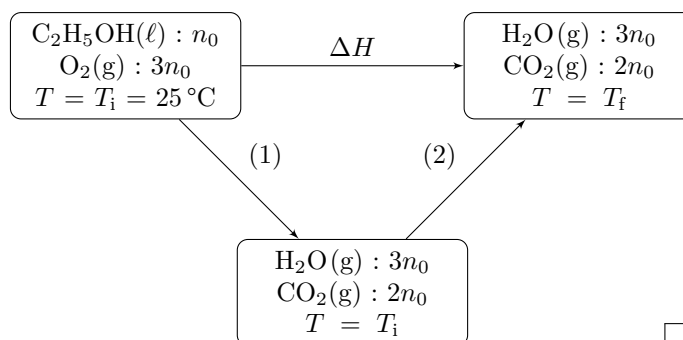

.....

c) Exprimer ΔH_{chi} en fonction de l'enthalpie standard de réaction $\Delta_r H^\circ$ et de n_0 . On pourra s'aider d'une analyse dimensionnelle

d) Exprimer ΔH_{phy} en fonction de T_i , T_f , n_0 et des capacités thermiques molaires $C_{p,m,k}^\circ$.

.....

e) Établir la relation entre ΔH , ΔH_{phy} et ΔH_{chi}

f) Exprimer puis calculer T_f en °C

Déplacements d'équilibre

Entraînement 28.12 — Étudier l'influence de paramètres sur un équilibre.



On considère une transformation chimique endothermique, dont l'équation de réaction est :

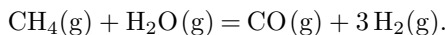

La loi de van 't Hoff précise qu'une augmentation isobare de température appliquée à un système physico-chimique initialement dans un état d'équilibre provoque une évolution dans le sens endothermique de la réaction modélisant la transformation. Le système a donc tendance à réagir de façon à s'opposer aux changements imposés afin de compenser cette perturbation, jusqu'à l'établissement d'un nouvel état d'équilibre. De même, une augmentation isotherme de la pression déplace l'équilibre dans le sens d'une diminution de la quantité de matière totale de gaz.

a) Déterminer le sens d'évolution du système lors d'une augmentation isobare de la température.

(a) sans évolution

(b) sens direct

(c) sens inverse

b) Indiquer l'expression correcte du quotient de réaction de l'équilibre précédent.

(a) $Q = \frac{x_{\text{H}_2}^3 x_{\text{CO}}}{x_{\text{CH}_4} x_{\text{H}_2\text{O}}} \left(\frac{P_{\text{tot}}}{P^\circ} \right)^2$

(c) $Q = \frac{x_{\text{CH}_4} x_{\text{H}_2\text{O}}}{x_{\text{H}_2}^3 x_{\text{CO}}} \left(\frac{P_{\text{tot}}}{P^\circ} \right)^2$

(b) $Q = \frac{x_{\text{H}_2}^3 x_{\text{CO}}}{x_{\text{CH}_4} x_{\text{H}_2\text{O}}} \left(\frac{P^\circ}{P_{\text{tot}}} \right)^2$

c) Indiquer le sens d'évolution du système lors d'une augmentation isotherme de la pression.

(a) sans évolution

(b) sens direct

(c) sens inverse

d) Indiquer l'expression correcte du quotient de réaction de l'équilibre précédent.

(a) $Q = \frac{n_{\text{H}_2}^3 n_{\text{CO}}}{n_{\text{CH}_4} n_{\text{H}_2\text{O}} n_{\text{tot}}^2} \left(\frac{P_{\text{tot}}}{P^\circ} \right)^2$

(c) $Q = \frac{n_{\text{H}_2}^3 n_{\text{CO}} n_{\text{tot}}^2}{n_{\text{CH}_4} n_{\text{H}_2\text{O}}} \left(\frac{P_{\text{tot}}}{P^\circ} \right)^2$

(b) $Q = \frac{n_{\text{H}_2}^3 n_{\text{CO}}}{n_{\text{CH}_4} n_{\text{H}_2\text{O}} n_{\text{tot}}^2} \left(\frac{P^\circ}{P_{\text{tot}}} \right)^2$

e) En déduire le sens d'évolution du système lors de l'ajout isotherme et isobare de dihydrogène H_2 .

(a) sans évolution

(b) sens direct

(c) sens inverse

f) En déduire le sens d'évolution du système lors de l'ajout isotherme et isobare d'eau H_2O .

(a) sans évolution

(b) sens direct

(c) sens inverse

g) Déterminer le sens d'évolution du système lors de l'ajout isotherme et isobare de diazote N_2 .

(a) sans évolution

(b) sens direct

(c) sens inverse

Autres entraînements



Entraînement 28.13 — Identifier un état standard de référence.



Parmi les corps ci-dessous, quels sont les corps simples dans leur état standard de référence à 298 K ?

- (a) O₂(g) (c) N₂(g) (e) C(s) (g) CO₂(g)
 (b) H₂(ℓ) (d) Fe(ℓ) (f) I₂(s) (h) H₂O(g)



Entraînement 28.14 — Déterminer l'enthalpie par combinaison.



On considère les équations de réaction (1) et (2) suivantes, dont les enthalpies standard de réaction valent respectivement $\Delta_r H_1^\circ = -191 \text{ kJ} \cdot \text{mol}^{-1}$ et $\Delta_r H_2^\circ = -282 \text{ kJ} \cdot \text{mol}^{-1}$.



On s'intéresse à la réaction de dismutation du peroxyde d'hydrogène, notée (3) :

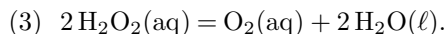

On rappelle que si une réaction (3) peut s'écrire comme combinaison linéaire de deux réactions (1) et (2) telle que (3) = $\alpha \times (1) + \beta \times (2)$, alors la loi de Hess s'écrit $\Delta_r H_3^\circ = \alpha \Delta_r H_1^\circ + \beta \Delta_r H_2^\circ$.

a) Déterminer les valeurs de α et β telles que (3) = $\alpha \times (1) + \beta \times (2)$..

b) En déduire la valeur de $\Delta_r H_3^\circ$, en $\text{kJ} \cdot \text{mol}^{-1}$

Entraînement 28.15 — Exploiter la relation de Kirchhoff.



La loi de Kirchhoff donne la relation entre l'enthalpie standard d'une réaction à la température T_2 en fonction de l'enthalpie standard de la même réaction à la température T_1 :

$$\Delta_r H^\circ(T_2) = \Delta_r H^\circ(T_1) + \int_{T_1}^{T_2} \sum_k \nu_k C_{p,m,k}^\circ dT,$$

où $C_{p,m,k}^\circ$ est la capacité molaire standard de l'espèce k et ν_k le nombre stœchiométrique de l'espèce k .

On considère la synthèse de l'eau liquide H₂O(ℓ) à partir du dihydrogène gazeux H₂(g) et du dioxygène gazeux O₂(g), dont l'équation de réaction est $2 \text{H}_2(\text{g}) + \text{O}_2(\text{g}) \longrightarrow 2 \text{H}_2\text{O}(\ell)$.

Quelques capacités molaires standard, considérées indépendantes de la température, sont données ci-dessous.

	H ₂ (g)	O ₂ (g)	H ₂ O(ℓ)
$C_{p,m,k}^\circ \text{ (J} \cdot \text{K}^{-1} \cdot \text{mol}^{-1}\text{)}$	28,8	29,4	75,3

L'enthalpie standard de formation de l'eau H₂O(ℓ) à 298 K vaut $-285 \text{ kJ} \cdot \text{mol}^{-1}$.

a) Indiquer la valeur correcte de l'enthalpie standard de la réaction de synthèse de l'eau à 298 K.

- a) $-285 \text{ kJ} \cdot \text{mol}^{-1}$
 c) $-142,5 \text{ kJ} \cdot \text{mol}^{-1}$
 e) $-570 \text{ kJ} \cdot \text{mol}^{-1}$
 b) $285 \text{ kJ} \cdot \text{mol}^{-1}$
 d) $142,5 \text{ kJ} \cdot \text{mol}^{-1}$
 f) $570 \text{ kJ} \cdot \text{mol}^{-1}$

.....

b) Calculer $\Delta_r H^\circ$ à 323 K pour la synthèse de l'eau, en $\text{kJ} \cdot \text{mol}^{-1}$, à l'aide de la loi de Kirchhoff.

.....

 **Entraînement 28.16 — Procédé Haber-Bosch.**



Le procédé Haber-Bosch est un procédé chimique en phase gazeuse qui permet la synthèse de l'ammoniac $\text{NH}_3(\text{g})$ à partir de diazote $\text{N}_2(\text{g})$ et de dihydrogène $\text{H}_2(\text{g})$, en présence d'un catalyseur :

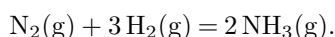

Les grandeurs suivantes sont données à 298 K.

	$\text{N}_2(\text{g})$	$\text{H}_2(\text{g})$	$\text{NH}_3(\text{g})$
$\Delta_f H^\circ$ ($\text{kJ} \cdot \text{mol}^{-1}$)	0	0	-46
S_m° ($\text{J} \cdot \text{K}^{-1} \cdot \text{mol}$)	190	130	192

a) Calculer à 298 K l'enthalpie standard de la réaction $\Delta_r H^\circ$, en $\text{kJ} \cdot \text{mol}^{-1}$.

.....

b) Indiquer la thermicité de cette transformation.

- a) exothermique
 b) endothermique
 c) athermique

.....

c) Calculer à 298 K l'entropie standard de la réaction $\Delta_r S^\circ$, en $\text{J} \cdot \text{K}^{-1} \cdot \text{mol}^{-1}$.

.....

d) Calculer à 298 K l'enthalpie libre standard de la réaction $\Delta_r G^\circ$, en $\text{kJ} \cdot \text{mol}^{-1}$.

.....

e) Calculer la constante d'équilibre K° de la réaction.

.....

f) Indiquer la ou les réponse(s) exacte(s).

- a) Une augmentation de pression isotherme déplace l'équilibre dans le sens de formation de $\text{NH}_3(\text{g})$.
 b) Une augmentation de température isobare déplace l'équilibre dans le sens de formation de $\text{NH}_3(\text{g})$.

.....

Réponses mélangées

- $-44,5 \text{ J} \cdot \text{K}^{-1} \cdot \text{mol}^{-1}$ (a) $-93,0 \text{ kJ} \cdot \text{mol}^{-1}$ (a), (b) et (d) $-915 \text{ kJ} \cdot \text{mol}^{-1}$
 (d) $-92 \text{ kJ} \cdot \text{mol}^{-1}$ $\Delta H = \Delta H_{\text{phy}} + \Delta H_{\text{chi}}$ $-196 \text{ J} \cdot \text{K}^{-1} \cdot \text{mol}^{-1}$ $-34 \text{ kJ} \cdot \text{mol}^{-1}$
 $28 \text{ J} \cdot \text{K}^{-1} \cdot \text{mol}^{-1}$ $2 \text{ C(s)} + 3 \text{ H}_2(\text{g}) + \frac{1}{2} \text{ O}_2(\text{g}) \rightarrow \text{C}_2\text{H}_5\text{OH}(\ell)$ $\alpha = -2$ et $\beta = 1$ (a)
 (a), (c) et (d) (c) (a), (c), (e) et (f) $-250 \text{ kJ} \cdot \text{mol}^{-1}$ (c) et (d)

C-C	C-H	C-O	O-H
1	5	1	1

 $4,89 \cdot 10^{159}$ (a) (e) ΔH_{chi} pour (1)
 ΔH_{phy} pour (2)
 $\Delta H_{\text{chi}} = \Delta_r H^\circ \times n_0$ (b) $-65 \text{ kJ} \cdot \text{mol}^{-1}$ $\text{H}-\overset{\text{H}}{\underset{\text{H}}{\text{C}}}-\overset{\text{H}}{\underset{\text{H}}{\text{C}}}-\overline{\text{O}}-\text{H}$ $236 \text{ J} \cdot \text{K}^{-1} \cdot \text{mol}^{-1}$
 $-99 \text{ kJ} \cdot \text{mol}^{-1}$ $(3C_{\text{p,m,H}_2\text{O}}^\circ + 2C_{\text{p,m,CO}_2}^\circ)n_0(T_f - T_i)$ $\Delta H_{\text{phy}} =$ $-78 \text{ kJ} \cdot \text{mol}^{-1}$
 $-28 \text{ J} \cdot \text{K}^{-1} \cdot \text{mol}^{-1}$ $-236,7 \text{ kJ} \cdot \text{mol}^{-1}$ $2,04 \cdot 10^{16}$ $-568 \text{ kJ} \cdot \text{mol}^{-1}$
 $\Delta_f H^\circ(\text{C}_2\text{H}_5\text{OH}(\ell)) =$ $50,0 \text{ kJ} \cdot \text{mol}^{-1}$ $-911 \text{ kJ} \cdot \text{mol}^{-1}$ $3,15 \cdot 10^{41}$
 $-1,66 \times 10^3 \text{ kJ} \cdot \text{mol}^{-1}$
 $-123,5 \text{ J} \cdot \text{K}^{-1} \cdot \text{mol}^{-1}$ $-124 \text{ J} \cdot \text{K}^{-1} \cdot \text{mol}^{-1}$ $-46,1 \text{ kJ} \cdot \text{mol}^{-1}$ (a), (c) et (d)
 $-130 \text{ kJ} \cdot \text{mol}^{-1}$ 7088°C (a) $-99 \text{ kJ} \cdot \text{mol}^{-1}$ $-182 \text{ kJ} \cdot \text{mol}^{-1}$ (d) et (e)
 (b) $0,42$ $\alpha = -2$ et $\beta = 2$ (b) (c) $\ln\left(\frac{K_2^\circ}{K_1^\circ}\right) = \frac{\Delta_r H^\circ}{R} \left(\frac{1}{T_1} - \frac{1}{T_2}\right)$ $7,7 \cdot 10^5$

► Réponses et corrigés page 446

Courbes intensité-potentiel

Prérequis

Pour la demi-équation électronique du couple Ox/Red : $\alpha \text{Ox} + n e^- = \beta \text{Red}$, le potentiel de Nernst à 25 °C s'écrit :

$$E = E^\circ + \frac{0,06}{n} \log \left(\frac{a_{\text{ox}}^\alpha}{a_{\text{red}}^\beta} \right).$$

Avant toute chose



Entraînement 29.1 — Potentiel à l'abandon.



À l'aide du montage à trois électrodes, la courbe intensité-potentiel ci-dessous est obtenue à 25 °C pour le couple Cu^{2+}/Cu .

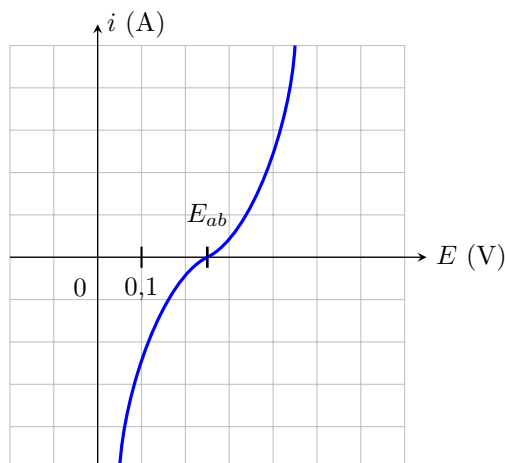

L'électrode de travail est en cuivre et la concentration en ions cuivriques Cu^{2+} présents dans la solution électrolytique est noté C à l'instant initial.

Le potentiel à l'abandon E_{ab} (également appelé « potentiel à courant nul » ou « potentiel à l'équilibre ») est le point de la courbe $i(E)$ pour lequel le courant est nul. La valeur de ce potentiel est donnée par le potentiel de Nernst.

On donne $E_{\text{Cu}^{2+}/\text{Cu}}^\circ = 0,34 \text{ V}$.

a) Déterminer la concentration C des ions cuivriques dans la solution électrolytique

b) La mesure du potentiel E_{ab} est effectuée à l'aide d'un voltmètre dont la borne « V » est reliée à l'électrode de travail en cuivre et la borne « COM » à une électrode de référence au calomel dont le potentiel est 0,25 V.

Quelle est la tension lue sur le voltmètre?

Entraînement 29.2 — Domaine de prédominance/Domaine d'existence.



La courbe intensité-potentiel du couple Cu^{2+}/Cu est donnée ci-dessous.

Cette courbe délimite deux domaines :

- (a) Domaine du réducteur
- (b) Domaine de l'oxydant

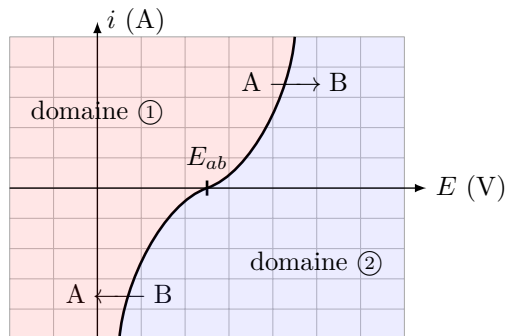

a) À quel domaine correspond le domaine ① ?

.....

b) À quel domaine correspond le domaine ② ?

.....

Le couple concerné est Cu^{2+}/Cu . Au niveau de la courbe $i(E)$ est indiqués les éléments A et B réagissant.

c) Quelle est l'espèce A ?

d) Quelle est l'espèce B ?

Entraînement 29.3 — Parties anodique et cathodique de la courbe $i(E)$.



La courbe intensité-potentiel du couple Fe^{2+}/Fe est donnée ci-contre.

La partie anodique de la courbe $i(E)$ est la portion de courbe pour laquelle l'intensité du courant arrivant au niveau de l'électrode de travail est positive. Dans ces conditions, l'électrode de travail se comporte en anode.

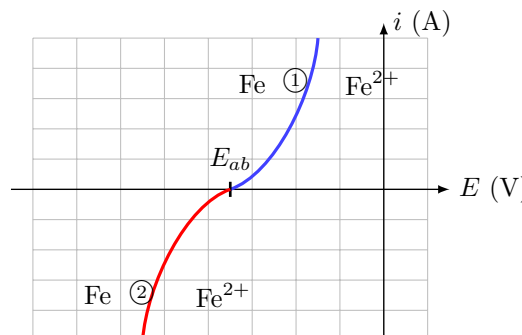

a) Quelle réaction se produit sur l'électrode de travail lorsque le courant est positif ?

.....

b) En ①, nous devons placer une flèche indiquant le sens de la réaction se produisant.

Laquelle choisir ?

- (a) \rightarrow
- (b) \leftarrow

.....

La partie cathodique de la courbe $i(E)$ est la portion de courbe pour laquelle l'intensité du courant arrivant au niveau de l'électrode de travail est négative. Dans ces conditions, l'électrode de travail se comporte en cathode.

c) Quelle réaction se produit sur l'électrode de travail lorsque le courant est négatif ?

.....

d) En ②, nous devons placer une flèche indiquant le sens de la réaction se produisant.

Laquelle choisir ?

- (a) \rightarrow
- (b) \leftarrow

.....

Entraînement 29.4 — Courbe $i(E)$ de $\text{Fe}^{3+}/\text{Fe}^{2+}$.

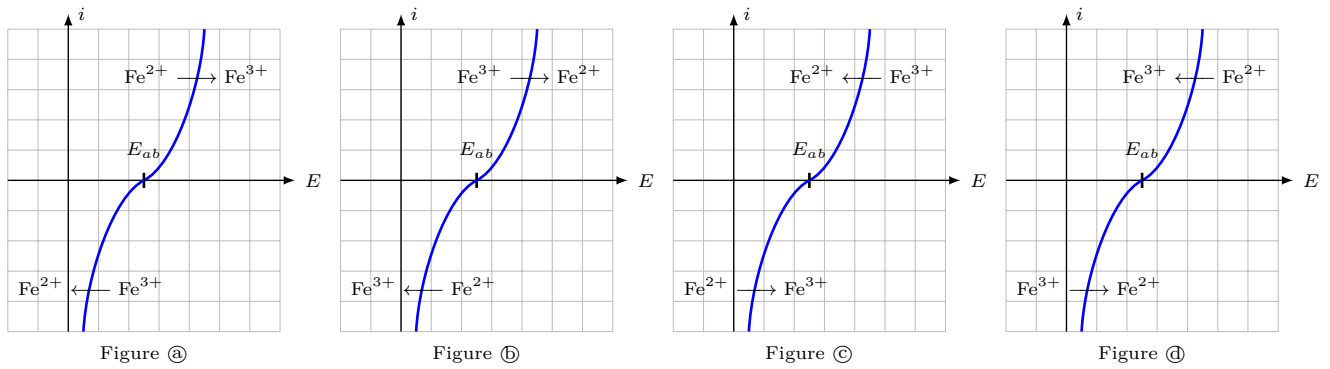

Quelle figure correspond à la courbe $i(E)$ de $\text{Fe}^{3+}/\text{Fe}^{2+}$?

Calcul de surpotentiel

Le surpotentiel est également appelé surtension.

Entraînement 29.5 — Surpotentiels anodique et cathodique.



La courbe intensité-potentiel du couple Ox/Red est présentée ci-contre.

Le surpotentiel anodique est défini pour un courant de fonctionnement anodique $i_0 > 0$ par la relation suivante :

$$\eta_a(i_0) = E(i_0) - E_{ab}.$$

Le surpotentiel cathodique est défini pour un courant de fonctionnement cathodique $i'_0 < 0$ par la relation suivante :

$$\eta_c(i'_0) = E(i'_0) - E_{ab}.$$

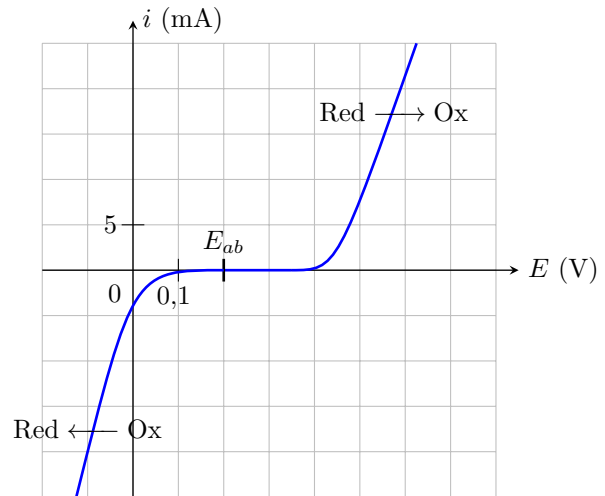

a) Évaluer le surpotentiel anodique pour $i_0 = 20 \text{ mA}$

b) Évaluer le surpotentiel cathodique pour $i'_0 = -20 \text{ mA}$

c) Estimer le surpotentiel anodique à courant nul : $\eta_{a,0} = \lim_{i_0 \rightarrow 0^+} \eta_a(i_0)$

d) Estimer le surpotentiel cathodique pour $\eta_{c,0} = \lim_{i'_0 \rightarrow 0^-} \eta_c(i'_0)$

**Entraînement 29.6 — Calcul de surpotentiels à partir du potentiel à l'abandon.**

On fait l'acquisition à 25 °C, de la courbe i - E du couple $\text{HSO}_4^-/\text{SO}_2$ dans une solution où

$$[\text{HSO}_4^-] = 0,100 \text{ mol} \cdot \text{L}^{-1},$$

$$[\text{SO}_2] = 0,001 \text{ mol} \cdot \text{L}^{-1}$$

$$\text{et pH} = 4.$$

Le potentiel standard du couple considéré est $E^\circ = 0,16 \text{ V}$.

- On constate que le courant en oxydation devient non nul quand le potentiel de l'électrode devient supérieur à $V_{\text{ox}} = 0,2 \text{ V}$.
- De même son potentiel devient non nul en réduction quand le potentiel de l'électrode devient inférieur à $V_{\text{red}} = -0,5 \text{ V}$.

a) Dans les conditions de l'expérience, le couple $\text{HSO}_4^-/\text{SO}_2$ est-il lent ou rapide ?

.....

b) Écrire la demi-équation d'oxydo-réduction associée au couple $\text{HSO}_4^-/\text{SO}_2$.

.....

c) Calculer la valeur du potentiel de Nernst dans les conditions de l'expérience.

.....

d) Déterminer le surpotentiel anodique à courant nul $\eta_{a,0}$ dans les conditions expérimentales proposées.

.....

e) Déterminer le surpotentiel cathodique à courant nul $\eta_{c,0}$ dans les conditions expérimentales proposées.

.....

Domaine d'électroactivité

Entraînement 29.7 — Courbe $i(E)$ de l'eau.



Le domaine d'électroactivité est le domaine de potentiel dans lequel il est possible d'étudier des couples redox. Ce domaine est limité par les deux « murs du solvant » ou « fronts du solvant ».

Voici la courbe $i-E$ de l'eau obtenue avec des électrodes de platine Pt.

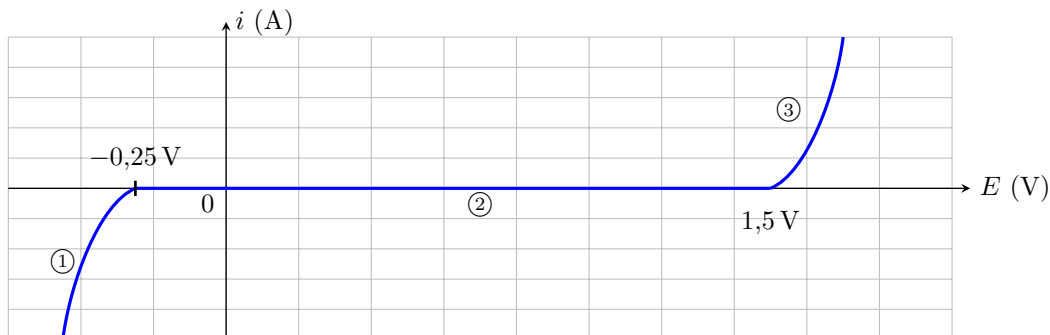

a) Que doit-on écrire sur la partie ① ?

- a) $H^+ \rightarrow H_2$ c) $H_2O \rightarrow O_2$
 b) $Pt \rightarrow Pt^{2+}$ d) pas de réaction

.....

b) Que doit-on écrire sur la partie ② ?

- a) $H^+ \rightarrow H_2$ c) palier de diffusion
 b) $Pt \rightarrow Pt^{2+}$ d) pas de réaction

.....

c) Que doit-on écrire sur la partie ③ ?

- a) $H^+ \rightarrow H_2$ c) $H_2O \rightarrow O_2$
 b) palier de diffusion d) pas de réaction

.....

d) Quels sont les couples que l'on pourrait éventuellement observer dans l'eau dans les conditions de l'expérience ?

- a) $Ag^+ / Ag, E^\circ = 0,80 V$
 b) $I_2 / I^-, E^\circ = 0,54 V$
 c) $Mg^{2+} / Mg, E^\circ = -2,37 V$
 d) $Ag^{2+} / Ag, E^\circ = 1,98 V$

.....

On a placé un des couples précédents dans l'eau et on fait l'acquisition de la courbe ci-dessous.

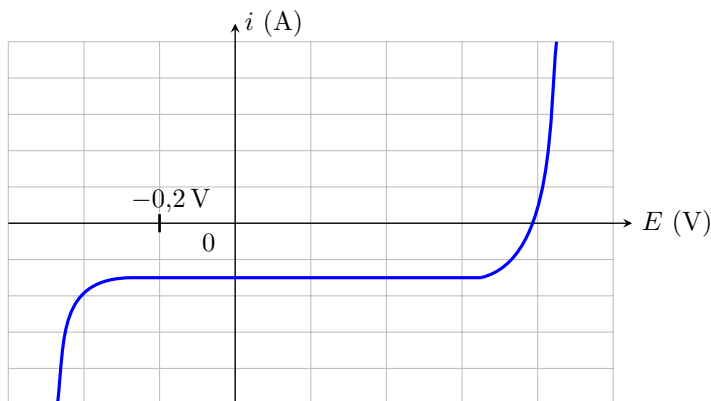

e) De quel couple s'agit-il ?

- a) Ag^+ / Ag c) Mg^{2+} / Mg
 b) I_2 / I^- d) Ag^{2+} / Ag

.....

Palier de diffusion

Entraînement 29.8 — Courbe $i(E)$ de Cu^{2+}/Cu .



Les phénomènes de diffusion entraînent une limitation du courant selon la relation :

$$i_{\text{diff}} = nKS[\text{réactif}]$$

où

- n est le nombre d'électrons échangés,
- K une constante,
- S la surface de l'électrode
- et $[\text{réactif}]$ la concentration du réactif.

Cela se manifeste sur la courbe par un palier horizontal de valeur i_{diff} .

Ci-contre, on donne la courbe $i-E$ pour le couple Cu^{2+}/Cu en milieu aqueux.

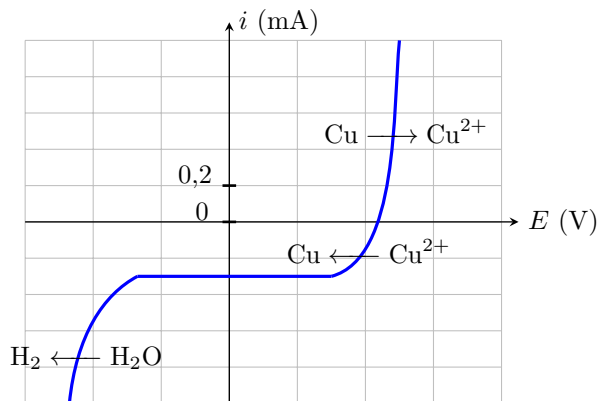

a) Quelle espèce est soumise à un phénomène de diffusion ?

- a) H^+
 b) Cu
 c) Cu^{2+}
 d) H_2O

.....

b) Que vaut i_{diff} pour cette réaction ?

.....

c) Que vaut i_{diff} si on dilue la solution d'un facteur 10 ?

.....

Entraînement 29.9 — Détermination graphique d'un couple.



La courbe ci-dessous présente les courbes anodiques des couples $\text{O}_2/\text{H}_2\text{O}$ et Cl_2/Cl^- . Le solvant est l'eau.

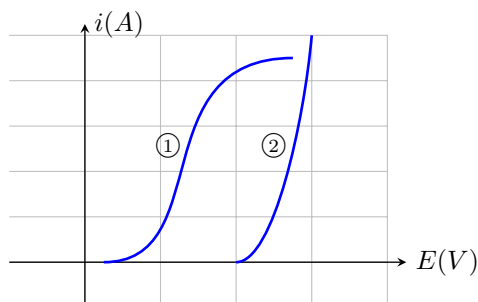

a) Quelle est la réaction associée à la courbe ① ?

.....

b) Quelle est la réaction associée à la courbe ② ?

.....

(🧮) Entraînement 29.10 — Courbe $i(E)$ du couple IO_3^-/I_2 .



La courbe $i-E$ du couple IO_3^-/I_2 en milieu aqueux, obtenue avec des électrodes de platine Pt est donnée ci dessous. Dans les conditions expérimentales du tracé, on a $E(\text{IO}_3^-/\text{I}_2) = E^\circ(\text{IO}_3^-/\text{I}_2) = 1,19 \text{ V}$.

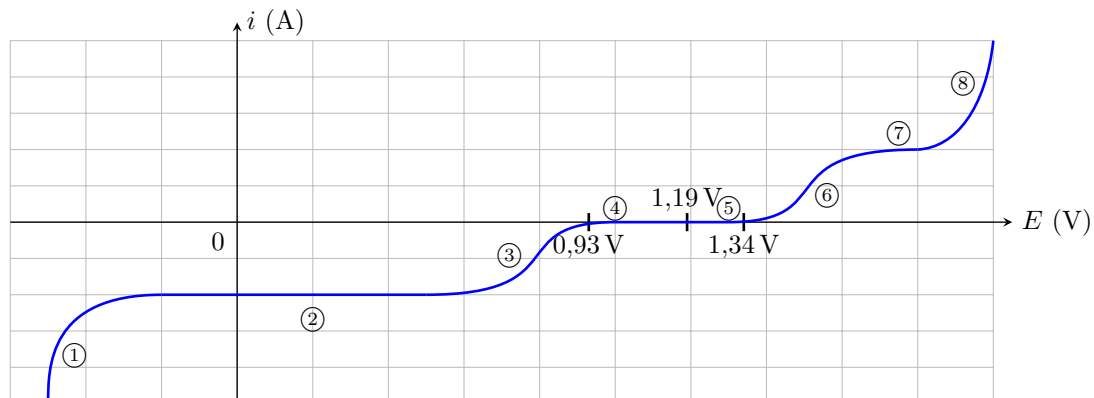

a) Écrire la demi-équation rédox associée au couple IO_3^-/I_2

b) Sur quelle partie de la courbe doit-on écrire $\text{IO}_3^- \longrightarrow \text{I}_2$?

c) Sur quelle partie de la courbe doit-on écrire $\text{I}_2 \longrightarrow \text{IO}_3^-$?

d) Sur quelle(s) partie(s) de la courbe se manifeste le phénomène de diffusion ?

e) Estimer le surpotentiel à $i = 0$ anodique. f) Estimer le surpotentiel à $i = 0$ cathodique.

g) Comment appelle-t-on les parties ① et ⑧ ?
 (a) mur de l'eau (c) front du solvant
 (b) palier de diffusion (d) surpotentiel à $i \neq 0$

Réponses mélangées

0,15 V (a) (a) -0,3 mA (a) et (b) Réduction (6)

$2\text{IO}_3^- + 12\text{H}^+ + 10\text{e}^- = \text{I}_2 + 6\text{H}_2\text{O}$ $\text{HSO}_4^- + 3\text{H}^+ + 2\text{e}^- = \text{SO}_2 + 2\text{H}_2\text{O}$

(2) et (7) 0 V lent (b) -0,03 mA 0,2 V 0,34 V Cu

(d) (c) (3) (a) $2\text{H}_2\text{O} \rightarrow \text{O}_2 + 4\text{H}^+ + 4\text{e}^-$ 10^{-3} mol/L

(a) et (c) (a) -0,26 V -0,14 V -0,1 V (b) -0,3 V

Cu^{2+} (a) 0,4 V -0,36 V (c) Oxydation $2\text{Cl}^- \rightarrow \text{Cl}_2 + 2\text{e}^-$

► Réponses et corrigés page 453

Phénomène de corrosion

Prérequis
 Loi de Nernst : pour $\alpha \text{Ox} + n e^- + \beta \text{H}^+ = \gamma \text{Red} + \delta \text{H}_2\text{O}$, on a

$$E_{\text{Nernst}} = E^\circ + \frac{0,06}{n} \log \left(\frac{a_{\text{Ox}}^\alpha [\text{H}^+]^\beta}{a_{\text{Red}}^\gamma} \right).$$

Diagrammes potentiel-pH. Courbes courant-potentiel.

Constantes utiles

- Constante d'Avogadro : $\mathcal{N}_A = 6,02 \times 10^{23} \text{ mol}^{-1}$
- Charge élémentaire : $e = 1,6 \times 10^{-19} \text{ C}$
- Constante de Faraday : $\mathcal{F} = e \times \mathcal{N}_A = 96\,500 \text{ C} \cdot \text{mol}^{-1}$

Outils d'étude des réactions d'oxydoréduction

Entraînement 30.1 — Pile Daniell.



Considérons la pile Daniell ci-contre. L'intensité du courant traversant la résistance R dans le sens indiqué sur le schéma est constante et vaut $I = 100 \mu\text{A}$.

Donnée : $M_{\text{Zn}} = 65,4 \text{ g} \cdot \text{mol}^{-1}$.

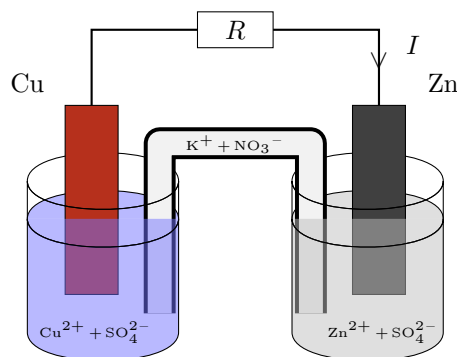

a) Dans quel sens circulent les électrons ?

- (a) de l'électrode de cuivre vers celle de zinc
- (b) de l'électrode de zinc vers celle de cuivre

b) Quelle électrode joue le rôle de cathode ?

- (a) celle de zinc
- (b) celle de cuivre

c) Quel métal est oxydé ?

- (a) le zinc
- (b) le cuivre

d) Déterminer la quantité d'électricité (en mC) échangée entre les deux couples en une durée $\tau = 10 \text{ min}$.

e) En déduire la masse (en μg) de zinc oxydée pendant la durée τ

(☰) Entraînement 30.2 — Détermination d'un surpotentiel.



À l'aide d'un montage à trois électrodes, on mesure la courbe ci-dessous dans une solution de $\text{pH} = 4$ dans laquelle la seule espèce électroactive est l'eau. On rappelle les couples de l'eau : $\text{H}_2\text{O}/\text{H}_2$ (potentiel standard 0 V) et $\text{O}_2/\text{H}_2\text{O}$ (potentiel standard 1,23 V).

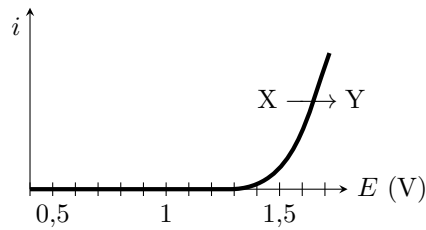

a) Quel couple de l'eau est responsable de la courbe observée?

b) En déduire les espèces X et Y à faire apparaître sur la courbe.

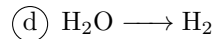
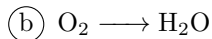
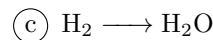
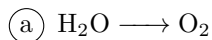

.....

c) Exprimer le potentiel de Nernst du couple.

(a) $E^\circ + \frac{0,06}{4} \log \left[\frac{p_{\text{H}_2}}{p^\circ} \left(\frac{[\text{H}_2\text{O}]}{c^\circ} \right)^2 \right]$

(b) $E^\circ + \frac{0,06}{4} \log \left[\frac{p^\circ}{p_{\text{H}_2}} \frac{[\text{H}^+]}{c^\circ} \right]$

(c) $E^\circ + \frac{0,06}{2} \log \left[\frac{p^\circ}{p_{\text{H}_2}} \left(\frac{[\text{H}^+]}{c^\circ} \right)^2 \right]$

(d) $E^\circ + \frac{0,06}{4} \log \left[\frac{p_{\text{O}_2}}{p^\circ} \left(\frac{[\text{H}^+]}{c^\circ} \right)^4 \left(\frac{c^\circ}{[\text{H}_2\text{O}]} \right)^2 \right]$

(e) $E^\circ + \frac{0,06}{4} \log \left[\frac{p_{\text{O}_2}}{p^\circ} \left(\frac{[\text{H}^+]}{c^\circ} \right)^4 \right]$

(f) $E^\circ + \frac{0,06}{2} \log \left[\frac{p^\circ}{p_{\text{O}_2}} \left(\frac{[\text{H}^+]}{c^\circ} \right)^2 \right]$

.....

d) Le calculer numériquement pour une pression partielle de 1 bar

e) En déduire le surpotentiel anodique à vide η_a , défini à partir du point où la courbe décroche de l'axe des abscisses.

.....

Entraînement 30.3 — Charge échangée au cours d'une réaction.



Un morceau de fer de masse $m_1 = 1 \text{ mg}$ s'oxyde sous l'action de l'oxygène en milieu acide selon la réaction

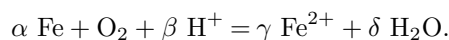

Données :

- Potentiels standard :

$$\triangleright E^\circ(\text{Fe}^{2+}/\text{Fe}) = -0,44 \text{ V};$$

$$\triangleright E^\circ(\text{O}_2/\text{H}_2\text{O}) = 1,23 \text{ V}.$$

- Masse molaire du Fe : $M_{\text{Fe}} = 55,8 \text{ g} \cdot \text{mol}^{-1}$.

a) Déterminer les valeurs correctes du quadruplet $(\alpha, \beta, \gamma, \delta)$.

(a) (1, 2, 1, 1)

(b) (2, 2, 2, 2)

(c) (2, 4, 2, 2)

(d) (1, 4, 1, 2)

.....

b) Au bout d'un temps $\tau = 1 \text{ h}$, il ne reste que 45 % de la masse initiale de fer.

Après avoir dressé un tableau d'avancement, déterminer l'avancement ξ de la réaction.

.....

c) En raisonnant sur la demi-équation électronique du couple Fe^{2+}/Fe , déterminer le nombre de moles d'électrons échangées en fonction de l'avancement ξ .

(a) ξ

(b) 2ξ

(c) 3ξ

(d) 4ξ

.....

d) En déduire Q , la quantité d'électricité (ou charge) échangée entre les deux couples durant le temps τ .

On exprimera Q en coulomb.

.....

Corrosion, passivation, protection



Entraînement 30.4 — Thermodynamique de la corrosion.



On représente ci-dessous le diagramme potentiel-pH de corrosion de l'aluminium, en traits pleins, auquel est superposé celui de l'eau, en traits pointillés.

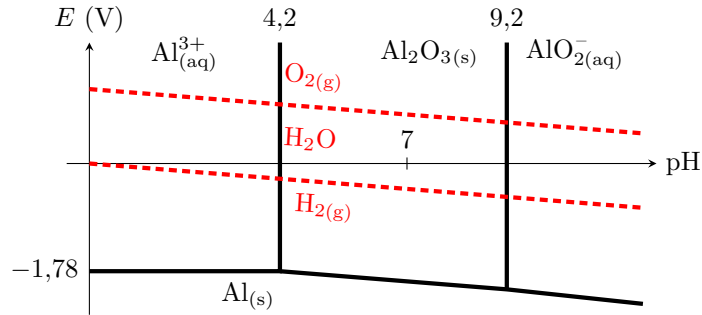

Certaines questions peuvent admettre plusieurs réponses.

a) L'aluminium est-il stable dans l'eau du point de vue thermodynamique ?

- (a) Oui, toujours
- (b) Non, jamais
- (c) Cela dépend de la teneur en dioxygène.
- (d) Cela dépend du pH.

.....

b) On dit qu'un métal se passive lorsque son oxydation forme un solide à sa surface.
L'aluminium peut-il se passer dans l'eau ?

- (a) Oui, sous forme de Al^{3+}
- (b) Oui, sous forme de Al_2O_3
- (c) Oui, sous forme de AlO_2^-
- (d) Non

.....

c) On laisse une plaque d'aluminium dans une solution maintenue à $\text{pH} = 3$.
Si l'on attend suffisamment longtemps, que va-t-il se passer ?

- (a) La plaque va rester stable sans modification.
- (b) L'épaisseur de la plaque va diminuer, mais elle ne disparaîtra jamais complètement.
- (c) La plaque va totalement se dissoudre.
- (d) Un dépôt solide va se former à la surface de la plaque.

.....

d) Même question, avec les mêmes propositions, pour l'eau du robinet.

On rappelle que l'eau du robinet vérifie $\text{pH} \approx 7,5$ et contient du dioxygène dissous.

.....

Entraînement 30.5 — Passivation.



On considère un morceau de zinc en présence d'eau aérée.

Le processus électrochimique qui a lieu est schématisé ci-dessous.

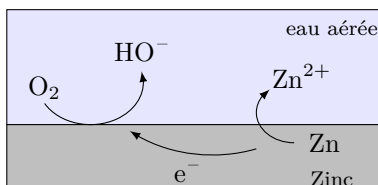

Les deux couples rédox intervenant dans la réaction d'oxydoréduction sont O_2/HO^- et Zn^{2+}/Zn .

a) Quel espèce se corrode?

b) Quel espèce se réduit?

c) Écrire la réaction d'oxydoréduction se produisant.

On choisira comme nombres stœchiométriques les plus petits entiers possibles.

.....

d) Au cours de la réaction d'oxydoréduction, comment varie le pH?

- (a) Le pH augmente.
- (b) Le pH reste constant.
- (c) Le pH diminue.

.....

e) En présence de HO^- , les ions Zn^{2+} précipitent sous forme de $Zn(OH)_2$. Cet oxyde de zinc forme à la surface du zinc une couche imperméable.

Quelle phrase est juste?

- (a) Le zinc se passive progressivement.
- (b) Le zinc s'oxyde toujours même s'il est entièrement recouvert d'oxyde de zinc.
- (c) La couche d'oxyde va se dissoudre progressivement car le milieu devient acide.
- (d) Le zinc cesse de s'oxyder mais le dioxygène se réduit toujours.

.....

(☰) Entraînement 30.6 — Corrosion d'une lame de magnésium.



Le but de l'exercice est de déterminer si le magnésium métallique est susceptible d'être corrodé par une solution aqueuse acidifiée de $\text{pH} = 4$.

a) Exprimer le potentiel de Nernst $E_{\text{Mg}^{2+}/\text{Mg}}$ en fonction du potentiel standard $E_{\text{Mg}^{2+}/\text{Mg}}^\circ$ et de $[\text{Mg}^{2+}]$.

.....

b) On donne $E_{\text{Mg}^{2+}/\text{Mg}}^\circ = -2,37 \text{ V}$ et $[\text{Mg}^{2+}] = 1 \times 10^{-6} \text{ mol} \cdot \text{L}^{-1}$.

Calculer sa valeur numérique.

.....

c) Exprimer le potentiel de Nernst $E_{\text{H}^+/\text{H}_2}$ en fonction du potentiel standard $E_{\text{H}^+/\text{H}_2}^\circ$, du pH et de la pression partielle en dihydrogène p_{H_2} .

.....

d) On rappelle $E_{\text{H}^+/\text{H}_2}^\circ = 0 \text{ V}$ et on suppose $p_{\text{H}_2} = 1 \text{ bar}$.

Calculer sa valeur numérique.

.....

e) Le surpotentiel cathodique du couple H^+/H_2 sur une électrode de magnésium est de l'ordre de $-0,1 \text{ V}$. Parmi les diagrammes intensité-potential représentés ci-dessous, lequel correspond à la situation étudiée ?

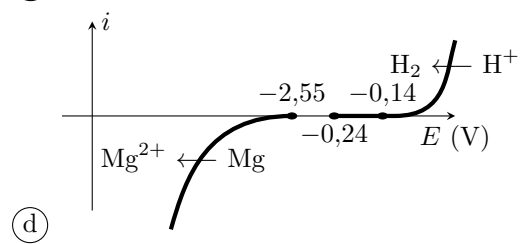
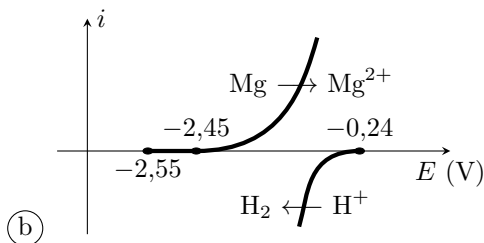
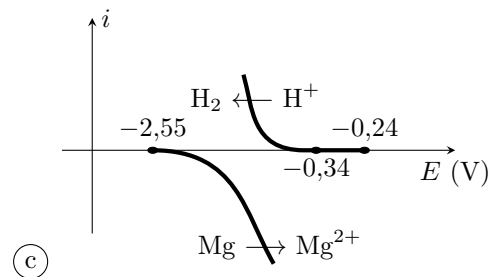
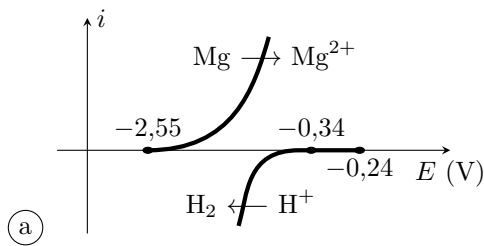

.....

f) En cherchant sur le diagramme courant-potential s'il existe un éventuel potentiel de corrosion, déterminer si la lame de magnésium sera corrodée.

.....

Entraînement 30.7 — Corrosion différentielle.



On met en contact dans une solution une lame de zinc et une lame de fer.

Les couples intervenant sont Zn^{2+}/Zn (potentiel standard $-0,76\text{ V}$), Fe^{2+}/Fe (potentiel standard $-0,45\text{ V}$) et H_2O/H_2 (potentiel standard 0 V).

La figure ci-dessous représente le diagramme courant-potentiel associé, avec comme échelle $0,2\text{ V/div}$ en abscisse et 10 mA/div en ordonnée.

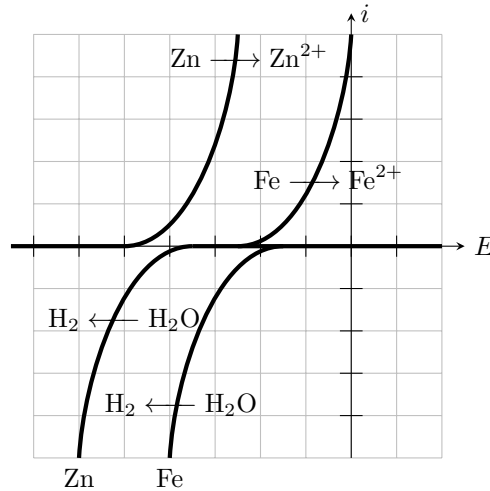

Le surpotentiel cathodique du couple H_2O/H_2 n'est pas le même sur les deux métaux : un phénomène de corrosion différentielle peut apparaître, où la réduction de l'eau n'a pas lieu sur le métal qui est oxydé. On rappelle que le potentiel de corrosion (ou potentiel mixte) est celui pour lequel le courant anodique est égal au courant cathodique, sa valeur absolue est alors appelée courant de corrosion.

a) En raisonnant sur les potentiels standard, identifier le métal qui s'oxyde

b) En supposant que la réduction de l'eau a lieu sur le zinc, déterminer graphiquement le potentiel de corrosion et le courant de corrosion.

(a) $-0,85\text{ V}$ et 2 mA

(c) $-0,60\text{ V}$ et 10 mA

(b) $-0,65\text{ V}$ et 18 mA

(d) $-0,40\text{ V}$ et 2 mA

.....

c) Même question et mêmes valeurs proposées en supposant que la réduction de l'eau a lieu sur le fer.

.....

d) Finalement, sur quel métal la réduction de l'eau a-t-elle lieu?

e) Comment se déplacent les électrons lors de la réaction?

(a) Ils restent dans le zinc.

(c) Du fer vers le zinc.

(b) Ils restent dans le fer.

(d) Du zinc vers le fer.

.....

Vitesse et courant de corrosion



Entraînement 30.8 — Détermination d'un courant de corrosion.

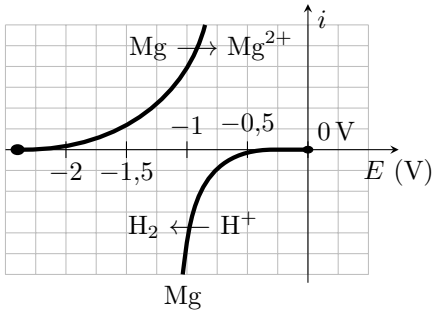

Une lame de magnésium est plongée dans une solution aqueuse acidifiée, maintenue à pH = 4. Le magnésium (couple Mg^{2+}/Mg) est alors corrodé par les ions H^+ (couple H^+/H_2).

On donne la constante des gaz parfaits $R = 8,3 \text{ J} \cdot \text{mol}^{-1} \cdot \text{K}^{-1}$.

- Écrire l'équation de la réaction de corrosion
- Déterminer graphiquement le potentiel de corrosion, pour lequel il y a égalité des courants anodique et cathodique
- En raisonnant sur la demi-équation électronique appropriée, exprimer la charge électrique échangée lorsqu'il y a production de n moles de dihydrogène
- À 25 °C et sous 1,0 bar, la réaction produit 1,0 mL de dihydrogène (gaz parfait) en dix minutes. Calculer numériquement la charge échangée pendant cette durée.
- En déduire la valeur numérique du courant de corrosion

Entraînement 30.9 — Vitesse de corrosion d'une pièce en fer.



Une pièce en fer de masse m_0 à l'instant initial se corrode en présence de dioxygène pour former de l'hydroxyde de fer $\text{Fe}(\text{OH})_2$ suivant la réaction $\text{Fe} + \frac{1}{2} \text{O}_2 + \text{H}_2\text{O} = \text{Fe}(\text{OH})_2$.

Le courant de corrosion est défini par $i_c = \alpha \mathcal{F} \frac{d\xi}{dt} > 0$ où α est la variation du nombre d'oxydation du fer lors de la réaction (égal au nombre d'électrons échangés) et ξ l'avancement de la réaction. On cherche à le relier à la variation de la masse de la pièce de fer $\frac{dm}{dt}$.

- Déterminer la valeur de α
- Exprimer $\frac{dm}{dt}$ en fonction de $\frac{d\xi}{dt}$ et de la masse molaire du fer
- En déduire la relation entre le courant de corrosion i_c et $\frac{dm}{dt}$.
 - $i_c = -\frac{2M_{\text{Fe}}}{\mathcal{F}} \frac{dm}{dt}$
 - $i_c = -\frac{M_{\text{Fe}}}{2\mathcal{F}} \frac{dm}{dt}$
 - $i_c = -\frac{\mathcal{F}}{2M_{\text{Fe}}} \frac{dm}{dt}$
 - $i_c = -\frac{2\mathcal{F}}{M_{\text{Fe}}} \frac{dm}{dt}$

.....

Entraînement 30.10 — Vitesse de corrosion d'une lamelle de cuivre.



En milieu acide, le cuivre se corrode en ion cuivreux Cu^{2+} . La vitesse de corrosion est proportionnelle au courant de corrosion : $i_{\text{corr}} = 2\mathcal{F} \frac{d\xi}{dt}$, en notant ξ l'avancement de la réaction.

Données :

- masse volumique $\rho_{\text{Cu}} = 8,96 \text{ g} \cdot \text{cm}^{-3}$;
- masse molaire $M_{\text{Cu}} = 63,5 \text{ g} \cdot \text{mol}^{-1}$.

a) En supposant le courant de corrosion constant, déterminer le temps τ nécessaire à la corrosion d'une masse m_0 de cuivre en fonction de i_{corr} , M_{Cu} , \mathcal{F} et m_0 .

.....

b) Une électrode de cuivre de surface $S = 2 \text{ cm}^2$ voit son épaisseur passer de $e_1 = 5,00 \text{ mm}$ à $e_2 = 4,98 \text{ mm}$ en un temps τ . Déterminer τ sachant que le courant de corrosion est de $65 \mu\text{A}$.

- | | |
|---------------------------|----------------------------|
| (a) 19 jours et 4 heures | (c) 193 jours et 23 heures |
| (b) 19 jours et 10 heures | (d) 1 jour et 22 heures |

.....

c) Une seconde électrode perd $0,1 \text{ mg}$ en 1 heure et 45 minutes. L'intensité du courant de corrosion est de $55 \mu\text{A}$. Peut-elle être en cuivre ?

.....

Réponses mélangées

- | | | | | | | |
|---------|--------------|--------------------|--------|---------|--|--|
| (b) | (a) | (b) | (b) | (c) | $E_{\text{H}^+/\text{H}_2}^\circ - 0,06 \text{ pH} - 0,03 \log \frac{p_{\text{H}_2}}{p^\circ}$ | $\text{O}_2/\text{H}_2\text{O}$ |
| (a) | 0,99 V | oui | (a) | Le fer | (d) | $-0,24 \text{ V} - \frac{2\mathcal{F}m_0}{i_{\text{corr}}M_{\text{Cu}}}$ |
| Le zinc | non | (a) | 0,36 V | (c) | (e) | $E_{\text{Mg}^{2+}/\text{Mg}}^\circ + 0,03 \log \left(\frac{[\text{Mg}^{2+}]}{C^\circ} \right)$ |
| 60 mC | O_2 | -2,55 V | (b) | (d) | $2 \text{Zn} + \text{O}_2 + 2 \text{H}_2\text{O} = 2 \text{Zn}^{2+} + 4 \text{HO}^-$ | |
| (b) | Zn | 0,20 μg | 1,9 C | (b),(d) | $5 \times 10^{-6} \text{ mol}$ | $\text{Mg} + 2 \text{H}^+ = \text{Mg}^{2+} + \text{H}_2$ |
| (d) | (a) | 7,8 C | (b) | (a) | 13 mA | $2M_{\text{Fe}} \frac{d\xi}{dt} - 1 \text{ V}$ |

► Réponses et corrigés page 456

Piles et accumulateurs

Prérequis

Équation d'état des gaz parfaits. Notion d'équilibre chimique. Couple oxydant/réducteur. Demi-équation électronique. Réaction d'oxydo-réduction. Relation de Nernst. Tension à vide. Loi de Hess.

Constantes utiles

- Constante d'Avogadro : $\mathcal{N}_A = 6,02 \times 10^{23} \text{ mol}^{-1}$
- Constante de Faraday : $\mathcal{F} = 96\,500 \text{ C} \cdot \text{mol}^{-1}$
- Constante des gaz parfaits : $R = 8,314 \text{ J} \cdot \text{K}^{-1} \cdot \text{mol}^{-1}$

Pour bien commencer

Entraînement 31.1 — Durée de fonctionnement et capacité électrique d'une pile. 🔍🔍🔍🔍

Lors de la décharge d'une pile à travers un conducteur ohmique de résistance $R = 15 \Omega$, la tension u aux bornes de la pile (et de la résistance) est mesurée *via* un voltmètre.

La tension maximale relevée pendant la décharge, l'intensité maximale du courant circulant à travers la résistance et la durée de fonctionnement (autonomie) de cette pile sont respectivement notées U , I et Δt .

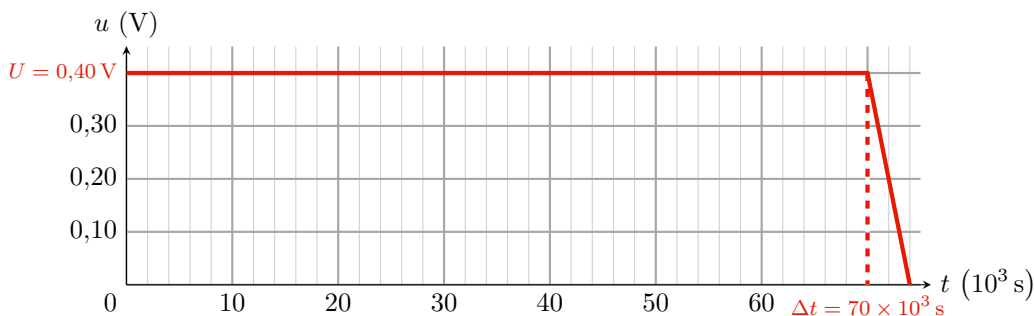
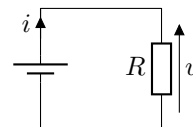

a) Quelles sont les propositions correctes ?

- (a) $I = RU$
 (b) $I = \frac{U}{R}$
 (c) $I = 6,5 \text{ mA}$
 (d) $I = 27 \text{ mA}$

.....

b) Par définition, la capacité électrique d'une pile est la charge électrique maximale Q échangée entre les électrodes de la pile lors de sa décharge. D'une certaine façon, c'est une mesure de la quantité d'électricité que la pile peut stocker ou fournir. Comment s'exprime alors la capacité électrique d'une pile ?

- (a) $\frac{U\Delta t}{R}$
 (b) $\frac{U^2\Delta t}{R}$
 (c) $\frac{UR}{\Delta t}$
 (d) $\frac{R\Delta t}{U}$

.....

c) Calculer en ampèreheure la capacité électrique de cette pile

Entraînement 31.2 — Au bout d’une heure de fonctionnement.



La pile ci-contre (deux demi-piles, reliées par un pont salin) débite un courant d’intensité constante I pendant la durée Δt .

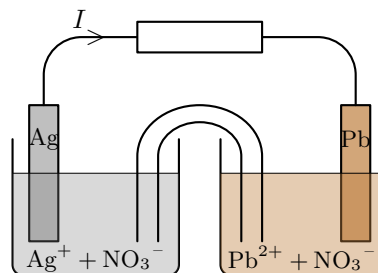

Le compartiment de gauche correspond à une lame d’argent plongeant dans une solution de nitrate d’argent (volume $V_1 = 100,0 \text{ mL}$ et concentration $C_1 = 0,100 \text{ mol} \cdot \text{L}^{-1}$), mettant en jeu le couple Ag^+/Ag . Celui de droite correspond à une lame de plomb plongeant dans une solution de nitrate de plomb ($V_2 = V_1$ et $C_2 = C_1$), mettant en jeu le couple Pb^{2+}/Pb .

Les ions argent sont réduits sur l’électrode d’argent : $\text{Ag}^+ + e^- = \text{Ag}$. Le plomb est oxydé sur l’électrode de plomb : $\text{Pb} = \text{Pb}^{2+} + 2e^-$. Finalement, l’équation de réaction est :

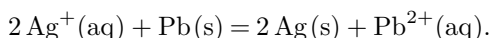

a) Exprimer la quantité d’électricité Q échangée pendant Δt en fonction de I et Δt

b) Quelle(s) relation(s) correspond(ent) à la quantité de matière d’électrons n_e échangée pendant Δt ?

- (a) $n_e = Qe/\mathcal{N}_A$
 (b) $n_e = Q/\mathcal{F}$
 (c) $n_e = I\Delta t/\mathcal{N}_A$
 (d) $n_e = Q/\mathcal{F}$

.....

c) Exprimer la quantité de matière n_{Ag^+} consommée pendant Δt en fonction de n_e

d) Exprimer la quantité de matière $n_{\text{Pb}^{2+}}$ formée pendant Δt en fonction de n_e

e) Calculer la concentration finale $[\text{Ag}^+]_f$ pour $\Delta t = 1,00 \text{ h}$ et $I = 65,0 \text{ mA}$

f) Calculer la concentration finale $[\text{Pb}^{2+}]_f$ pour $\Delta t = 1,00 \text{ h}$ et $I = 65,0 \text{ mA}$

Entraînement 31.3 — Demi-équations et équation de fonctionnement.



Soit une pile zinc-argent. Le compartiment de gauche correspond à une lame de zinc plongeant dans une solution de sulfate de zinc ($\text{Zn}^{2+}(\text{aq}) + \text{SO}_4^{2-}(\text{aq})$). Celui de droite correspond à une lame d’argent plongeant dans une solution de nitrate d’argent ($\text{Ag}^+(\text{aq}) + \text{NO}_3^-(\text{aq})$).

a) Écrire la demi-équation électronique associée au couple Zn^{2+}/Zn

b) Écrire la demi-équation électronique associée au couple Ag^+/Ag

c) Sachant que la réaction électrochimique se fait entre le zinc $\text{Zn}(\text{s})$ et les ions argent $\text{Ag}^+(\text{aq})$, écrire l’équation de la réaction d’oxydo-réduction ayant lieu dans cette pile

d) Quelles sont les propositions correctes ?

- (a) L’électrode d’argent s’épaissit.
 (c) L’électrode d’argent s’amincit.
- (b) L’électrode de zinc s’épaissit.
 (d) L’électrode de zinc s’amincit.

.....

Autour de la pile Daniell

Entraînement 31.4 — Polarité et tension à vide.



Soit une pile Daniell cuivre-zinc. Le compartiment de gauche correspond à une lame de zinc plongeant dans une solution de sulfate de zinc ($\text{Zn}^{2+}(\text{aq}) + \text{SO}_4^{2-}(\text{aq})$) à $0,1 \text{ mol} \cdot \text{L}^{-1}$. Celui de droite correspond à une lame de cuivre plongeant dans une solution de sulfate de cuivre ($\text{Cu}^{2+}(\text{aq}) + \text{SO}_4^{2-}(\text{aq})$) à $0,25 \text{ mol} \cdot \text{L}^{-1}$. On donne : $E^\circ(\text{Zn}^{2+}/\text{Zn}) = -0,76 \text{ V}$ et $E^\circ(\text{Cu}^{2+}/\text{Cu}) = 0,34 \text{ V}$.

La relation de Nernst pour un couple M^{n+}/M (cation métallique/métal) de potentiel standard E° est : $E = E^\circ + \frac{RT}{n\mathcal{F}} \ln \frac{a(\text{M}^{n+})}{a(\text{M})}$, avec n le nombre d'électrons échangés. Si $T = 298 \text{ K}$ (25°C), on peut utiliser l'approximation $\frac{RT \ln(10)}{\mathcal{F}} \approx 0,059 \text{ V}$. La concentration standard, égale à $1 \text{ mol} \cdot \text{L}^{-1}$, est notée C° .

On rappelle également que la relation entre l'enthalpie libre de la réaction $\Delta_r G$ de fonctionnement d'une pile et la tension à vide U_{co} (en circuit ouvert) est : $\Delta_r G = -n\mathcal{F}U_{\text{co}}$.

- a) Calculer le potentiel de Nernst du couple Zn^{2+}/Zn à 25°C
- b) Calculer le potentiel de Nernst du couple Cu^{2+}/Cu à 25°C
- c) Indiquer la polarité (+ ou -) de chaque demi-pile
- d) Identifier alors l'anode et la cathode
- e) Quelles propositions indiquent correctement le sens de déplacement des porteurs de charge ?
- (a) Dans les fils, les électrons se déplacent de la cathode vers l'anode. (c) Dans les fils, les électrons se déplacent de l'anode vers la cathode.
- (b) Dans le pont salin, les anions se déplacent du compartiment de gauche vers celui de droite. (d) Dans le pont salin, les cations se déplacent du compartiment de gauche vers celui de droite.
-
- f) Calculer la tension à vide U_{co} de la pile (différence de potentiel à ses bornes) .
- g) Calculer l'enthalpie libre de réaction à 25°C

Entraînement 31.5 — Constante d'équilibre et potentiels standard.



Soit une pile Daniell cuivre-zinc, d'équation de fonctionnement

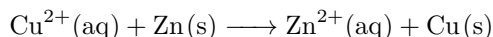

et de constante d'équilibre K° . On donne : $E^\circ(\text{Zn}^{2+}/\text{Zn}) = -0,76 \text{ V}$ et $E^\circ(\text{Cu}^{2+}/\text{Cu}) = 0,34 \text{ V}$.

- a) Exprimer K° en fonction des activités des composés à l'équilibre
- b) Exprimer K° en fonction des concentrations des solutés à l'équilibre
- c) Écrire la relation de Nernst à 25°C pour le couple Zn^{2+}/Zn
- d) Écrire la relation de Nernst à 25°C pour le couple Cu^{2+}/Cu

e) L'unicité du potentiel à l'équilibre implique une égalité entre les potentiels de Nernst des deux couples d'oxydo-réduction. Appliquer l'unicité du potentiel à l'équilibre pour en déduire les relations correctes.

(a) $E_{\text{Cu}^{2+}/\text{Cu}}^{\circ} - E_{\text{Zn}^{2+}/\text{Zn}}^{\circ} = \frac{0,059}{2} \log \frac{[\text{Zn}^{2+}]_{\text{éq}}}{[\text{Cu}^{2+}]_{\text{éq}}}$

(c) $E_{\text{Cu}^{2+}/\text{Cu}}^{\circ} - E_{\text{Zn}^{2+}/\text{Zn}}^{\circ} = \frac{0,059}{2} \log \frac{[\text{Cu}^{2+}]_{\text{éq}}}{[\text{Zn}^{2+}]_{\text{éq}}}$

(b) $E_{\text{Zn}^{2+}/\text{Zn}}^{\circ} - E_{\text{Cu}^{2+}/\text{Cu}}^{\circ} = \frac{0,059}{2} \log \frac{[\text{Zn}^{2+}]_{\text{éq}}}{[\text{Cu}^{2+}]_{\text{éq}}}$

(d) $E_{\text{Zn}^{2+}/\text{Zn}}^{\circ} - E_{\text{Cu}^{2+}/\text{Cu}}^{\circ} = \frac{0,059}{2} \log \frac{[\text{Cu}^{2+}]_{\text{éq}}}{[\text{Zn}^{2+}]_{\text{éq}}}$

.....

f) En déduire l'expression correcte de K° en fonction des potentiels standard.

(a) $K^{\circ} = 10^{\frac{2}{0,059}(E^{\circ}(\text{Cu}^{2+}/\text{Cu}) - E^{\circ}(\text{Zn}^{2+}/\text{Zn}))}$

(c) $K^{\circ} = 10^{\frac{2}{0,059}(E^{\circ}(\text{Zn}^{2+}/\text{Zn}) - E^{\circ}(\text{Cu}^{2+}/\text{Cu}))}$

(b) $K^{\circ} = 10^{\frac{0,059}{2}(E^{\circ}(\text{Cu}^{2+}/\text{Cu}) - E^{\circ}(\text{Zn}^{2+}/\text{Zn}))}$

(d) $K^{\circ} = 10^{\frac{2}{0,059}(E^{\circ}(\text{Zn}^{2+}/\text{Zn}) - E^{\circ}(\text{Cu}^{2+}/\text{Cu}))}$

.....

g) Calculer K° à 25 °C

Détermination d'un potentiel standard

Entraînement 31.6 — Expression d'un potentiel standard à partir de deux autres.

La relation entre l'enthalpie libre standard de demi-réaction $\Delta_{1/2}G^{\circ}$ et le potentiel standard E° du couple considéré est : $\Delta_{1/2}G^{\circ} = -n \times \mathcal{F} \times E^{\circ}$, avec n le nombre d'électrons échangés et \mathcal{F} la constante de Faraday. On donne les potentiels standard suivants : $E_1^{\circ}(\text{Cu}^{2+}/\text{Cu}) = 0,34 \text{ V}$ et $E_2^{\circ}(\text{Cu}^{2+}/\text{Cu}^{+}) = 0,16 \text{ V}$.

Celui du couple Cu^{+}/Cu est noté E_3° .

a) Écrire la demi-équation électronique, notée (1), associée au couple Cu^{2+}/Cu

b) Écrire la demi-équation électronique, notée (2), associée au couple $\text{Cu}^{2+}/\text{Cu}^{+}$...

c) Écrire la demi-équation électronique, notée (3), associée au couple Cu^{+}/Cu

d) Quelle est la combinaison linéaire reliant ces trois demi-équations ?

(a) (1) = (2) + (3)

(b) (1) = (3) - (2)

(c) (1) = 2 × ((2) + (3))

.....

e) Quelle est la relation entre les trois enthalpies libres standard de demi-réaction ?

(a) $\Delta_{1/2}G_1^{\circ} = \Delta_{1/2}G_2^{\circ} + \Delta_{1/2}G_3^{\circ}$

(c) $\Delta_{1/2}G_1^{\circ} = \Delta_{1/2}G_3^{\circ} - \Delta_{1/2}G_2^{\circ}$

(b) $\Delta_{1/2}G_1^{\circ} = \Delta_{1/2}G_2^{\circ} - \Delta_{1/2}G_3^{\circ}$

(d) $\Delta_{1/2}G_1^{\circ} = 2 \times (\Delta_{1/2}G_2^{\circ} + \Delta_{1/2}G_3^{\circ})$

.....

f) En déduire une relation entre les trois potentiels standard et calculer E_3° .

(a) $E_3^{\circ} = 2E_2^{\circ} - E_1^{\circ} = -0,02 \text{ V}$

(c) $E_3^{\circ} = E_1^{\circ} - E_2^{\circ} = 0,18 \text{ V}$

(b) $E_3^{\circ} = 2E_1^{\circ} - E_2^{\circ} = 0,52 \text{ V}$

(d) $E_3^{\circ} = E_2^{\circ} - E_1^{\circ} = -0,18 \text{ V}$

.....

Around of electrolysis

Entraînement 31.7 — Écriture de la réaction d'une électrolyse.



On s'intéresse à la production de dichlore et de soude par électrolyse de l'eau salée en milieu très basique : à l'électrode (1) les ions chlorure sont transformés en dichlore (couple Cl_2/Cl^-) et à l'électrode (2) l'eau se transforme en dihydrogène en libérant des ions HO^- (couple $\text{H}_2\text{O}/\text{H}_2$ en milieu basique).

- a) Écrire l'équation de la réaction électrochimique ayant lieu à l'électrode (1) ...
- b) Écrire l'équation de la réaction électrochimique ayant lieu à l'électrode (2) ...
- c) En déduire l'équation de la réaction d'électrolyse



Entraînement 31.8 — Bilan de matière d'une électrolyse.



On s'intéresse à la production de dichlore et de soude par électrolyse de l'eau salée en milieu très basique : à l'électrode (1) les ions chlorure sont transformés en dichlore (couple Cl_2/Cl^-) et à l'électrode (2) l'eau se transforme en dihydrogène en libérant des ions HO^- (couple $\text{H}_2\text{O}/\text{H}_2$ en milieu basique). L'équation de la réaction d'électrolyse est



il y a un échange de 2 électrons.

L'électrolyse est réalisée avec une densité de courant par unité de surface d'électrode $j = 6,00 \text{ kA} \cdot \text{m}^{-2}$, l'électrolyseur possédant une surface totale $S = 100 \text{ m}^2$ d'électrodes.

- a) Déterminer la charge électrique échangée entre les électrodes en une heure ...
- b) En supposant que tous les électrons participent à la réaction d'électrolyse, déterminer la quantité de matière de dichlore produite pendant cette durée
- c) En utilisant l'équation d'état des gaz parfaits, en déduire le volume correspondant à 0°C et sous 1 bar. L'exprimer en m^3
- d) On n'obtient en réalité que 233 m^3 . Déterminer le rendement faradique de l'électrolyse.
.....

Entraînement 31.9 — Bilan énergétique d'une électrolyse.



On s'intéresse à la production de dichlore et de soude par électrolyse de l'eau salée en milieu très basique : à l'électrode (1) les ions chlorure sont transformés en dichlore (couple Cl_2/Cl^-) et à l'électrode (2) l'eau se transforme en dihydrogène en libérant des ions HO^- (couple $\text{H}_2\text{O}/\text{H}_2$ en milieu basique). L'équation de la réaction d'électrolyse est : $2 \text{H}_2\text{O} (\ell) + 2 \text{Cl}^- (\text{aq}) \longrightarrow \text{Cl}_2 (\text{g}) + \text{H}_2 (\text{g}) + 2 \text{HO}^- (\text{aq})$.

L'électrolyse est réalisée sous une tension $U = 3,00 \text{ V}$ et avec une densité de courant par unité de surface d'électrode $j = 6,00 \text{ kA} \cdot \text{m}^{-2}$, l'électrolyseur possédant une surface totale $S = 100 \text{ m}^2$ d'électrodes. Le volume de dichlore obtenu est égal à 233 m^3 .

- a) Déterminer l'énergie électrique consommée par heure d'électrolyse
- b) Déterminer l'énergie électrique consommée par m^3 de dichlore produit

Entraînement 31.10 — Récupération d'or par électrolyse.

Une électrolyse permet d'obtenir de l'or solide Au par réduction des ions aurocyanure $\text{Au}(\text{CN})_2^-$ à la cathode, notée (1). Des ions cyanure CN^- sont également produits à cette électrode. À l'anode, notée (2), se produit l'oxydation de l'eau.

Dans ce procédé, le surpotentiel cathodique du couple $\text{Au}(\text{CN})_2^- / \text{Au}$ est nul alors que le surpotentiel anodique du couple $\text{O}_2 / \text{H}_2\text{O}$ vaut $+0,60 \text{ V}$.

On donne les potentiels standard à $\text{pH} = 0$ suivants :

$$E^\circ(\text{H}_3\text{O}^+ / \text{H}_2) = 0 \text{ V}, E^\circ(\text{Au}(\text{CN})_2^- / \text{Au}) = -0,60 \text{ V} \text{ et } E^\circ(\text{O}_2 / \text{H}_2\text{O}) = 1,23 \text{ V}.$$

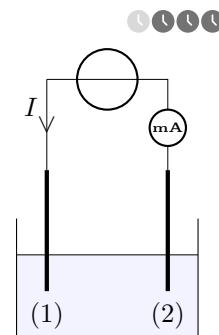

a) Écrire la réaction électrochimique se produisant sur (1)

b) Préciser alors le sens réel de déplacement des porteurs de charge dans les fils (électrons).

(a) (1) vers (2)

(b) (2) vers (1)

.....

c) En déduire le signe (+ ou -) de l'intensité I du courant électrique mesurée par le milliampèremètre.

(a) $I < 0$

(b) $I > 0$

.....

d) La solution est basique. Écrire alors la réaction électrochimique se produisant sur (2).

.....

e) La demi-équation associée au couple de l'eau à l'anode est : $2 \text{H}_2\text{O} = 4 \text{H}^+ + \text{O}_2 + 4 \text{e}^-$.

Calculer le potentiel de Nernst associé pour $\text{pH} = 14$

f) Sachant que le potentiel de Nernst du couple $\text{Au}(\text{CN})_2^- / \text{Au}$ est ici approximativement égal à son potentiel standard, choisir la tension qu'il faut *a minima* imposer pour démarrer l'électrolyse.

(a) 0,60 V

(b) 0,99 V

(c) 1,60 V

(d) 1,83 V

.....

g) En pratique, que risque-t-il d'arriver si la tension imposée dépasse une certaine valeur limite ?

(a) Le générateur va se détériorer.

(c) L'or récupéré sera de mauvaise qualité.

(b) Le solvant va se réduire.

(d) La solution va chauffer puis bouillir.

.....

Entraînement 31.13 — Application à la métallurgie.



L'électrolyse est réalisée dans le contexte de la production d'étain par hydrométallurgie : le but est d'obtenir un dépôt d'étain à la cathode, l'argent et le plomb étant des impuretés qui ne doivent pas se déposer.

a) Écrire l'équation de la réaction d'électrolyse que l'on souhaite réaliser

b) Quelle(s) impureté(s) doivent impérativement être éliminée(s) avant l'électrolyse ?

- (a) Ag^+ et Pb^{2+} (b) Pb^{2+} seulement (c) Ag^+ seulement (d) Aucune

.....

c) Quelle est la tension minimale à imposer pour que la réaction souhaitée ait lieu ?

- (a) 0,25 V (b) 0,55 V (c) 1,00 V (d) 1,70 V

.....

d) En pratique, la tension à imposer est supérieure à cette valeur seuil. Pourquoi ?

- (a) Le rendement de l'électrolyse n'est pas de 100 %.
(b) Accélérer la réaction demande une tension plus élevée.
(c) La solution électrolytique se comporte comme une résistance, ce qui ajoute une contribution ohmique.
(d) Des réactions parasites sont à prendre en compte.

.....

Pour aller plus loin avec la pile Daniell

Entraînement 31.14 — Charge totale d'une pile.



Soit une pile Daniell cuivre-zinc, d'équation de fonctionnement $\text{Cu}^{2+}(\text{aq}) + \text{Zn}(\text{s}) \longrightarrow \text{Zn}^{2+}(\text{aq}) + \text{Cu}(\text{s})$ et constituée d'un volume $V_1 = 100 \text{ mL}$ d'une solution de sulfate de zinc ($\text{Zn}^{2+}(\text{aq}) + \text{SO}_4^{2-}(\text{aq})$) à la concentration $C_1 = 0,1 \text{ mol} \cdot \text{L}^{-1}$ et d'un volume $V_2 = 100 \text{ mL}$ d'une solution de sulfate de cuivre ($\text{Cu}^{2+}(\text{aq}) + \text{SO}_4^{2-}(\text{aq})$) à la concentration $C_2 = 0,25 \text{ mol} \cdot \text{L}^{-1}$. Les plaques de zinc et de cuivre ont toutes les deux une masse $m = 30 \text{ g}$. On donne $M(\text{Zn}) = 65,4 \text{ g} \cdot \text{mol}^{-1}$.

a) Calculer la quantité de matière d'ions Cu^{2+} contenue dans la solution de sulfate de cuivre.

.....

b) Calculer la quantité de matière de zinc Zn contenue dans la plaque métallique

c) Identifier le réactif limitant de la transformation

d) Calculer la quantité maximale d'électrons circulant dans la pile durant son fonctionnement.

.....

e) Calculer en coulomb puis en ampèreheure la charge maximale que la pile peut débiter.

.....

Réponses mélangées



$$n(\text{e}^-) = 5,0 \times 10^{-2} \text{ mol} \quad E(\text{O}_2 / \text{H}_2\text{O}) = 0,39 \text{ V} \quad \textcircled{\text{b}} \quad \textcircled{\text{b}} \text{ et } \textcircled{\text{c}}$$

$$n(\text{Cu}^{2+}) = 2,5 \times 10^{-2} \text{ mol} \quad U_{\text{co}} = 1,11 \text{ V} \quad 91,7\% \quad + : \text{Cu} \text{ et } - : \text{Zn} \quad \textcircled{\text{c}}$$

$$K^\circ = \frac{a(\text{Cu})_{\text{éq}} \times a(\text{Zn}^{2+})_{\text{éq}}}{a(\text{Zn})_{\text{éq}} \times a(\text{Cu}^{2+})_{\text{éq}}} \quad \text{Au}(\text{CN})_2^- + \text{e}^- = \text{Au} + 2 \text{CN}^- \quad n_{\text{Pb}^{2+}} = \frac{n_{\text{e}}}{2}$$

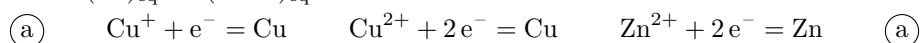

$$[\text{Pb}^{2+}]_{\text{f}} = 112 \text{ mmol} \cdot \text{L}^{-1} \quad + (\text{cathode}) : \text{Cu}; - (\text{anode}) : \text{Zn} \quad n_{\text{Ag}^+} = n_{\text{e}}$$



$$E = E^\circ(\text{Cu}^{2+}/\text{Cu}) + \frac{0,059}{2} \log\left(\frac{[\text{Cu}^{2+}]}{C^\circ}\right) \quad \textcircled{\text{a}} \quad 4 \text{HO}^- = 2 \text{H}_2\text{O} + \text{O}_2 + 4\text{e}^- \quad E_{\text{Zn}} = -0,79 \text{ V}$$

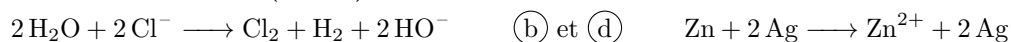

$$\textcircled{\text{a}} \quad E = E^\circ(\text{Zn}^{2+}/\text{Zn}) + \frac{0,059}{2} \log\left(\frac{[\text{Zn}^{2+}]}{C^\circ}\right) \quad 2,16 \times 10^9 \text{ C} \quad 2 \text{Cl}^- \longrightarrow \text{Cl}_2 + 2\text{e}^-$$

$$\textcircled{\text{d}} \quad \textcircled{\text{b}} \quad \textcircled{\text{d}} \quad \text{Cu}^{2+} + \text{e}^- = \text{Cu}^+ \quad Q = I\Delta t \quad \textcircled{\text{b}} \text{ et } \textcircled{\text{c}} \quad 6,48 \times 10^9 \text{ J}$$

$$E_{\text{Cu}} = 0,32 \text{ V} \quad \textcircled{\text{d}} \quad \text{Cu}^{2+} \quad \textcircled{\text{c}} \quad \textcircled{\text{c}} \quad \textcircled{\text{a}} \quad \textcircled{\text{b}} \quad \textcircled{\text{a}}$$

$$Q = 4,8 \times 10^3 \text{ C} = 1,3 \text{ A} \cdot \text{h} \quad \textcircled{\text{b}} \quad \textcircled{\text{a}} \text{ et } \textcircled{\text{d}} \quad \textcircled{\text{a}} \text{ et } \textcircled{\text{d}} \quad K^\circ = \frac{[\text{Zn}^{2+}]_{\text{éq}}}{[\text{Cu}^{2+}]_{\text{éq}}}$$

$$[\text{Ag}^+]_{\text{f}} = 75,8 \text{ mmol} \cdot \text{L}^{-1} \quad 2,78 \times 10^7 \text{ J} \cdot \text{m}^{-3} \quad \Delta_{\text{r}}G = -2,12 \times 10^2 \text{ kJ} \cdot \text{mol}^{-1}$$

► Réponses et corrigés page 462

Réponses et corrigés

Fiche n° 1. Opérateurs vectoriels

Réponses

- 1.1 (d)
- 1.2 a)
$$\begin{aligned} &\left(z + y + \frac{yz}{a}\right)\vec{e}_x + \left(x + z + \frac{xz}{a}\right)\vec{e}_y \\ &+ \left(x + y + \frac{yx}{a}\right)\vec{e}_z \end{aligned}$$
- 1.2 b) $6x\vec{e}_x + 2a\vec{e}_y - 2a\vec{e}_z$
- 1.2 c)
$$\begin{aligned} &(2xy + z^2)\vec{e}_x + (2yz + x^2)\vec{e}_y \\ &+ (2xz + y^2)\vec{e}_z \end{aligned}$$
- 1.2 d) $2y\vec{e}_x + 2x\vec{e}_y + 4\frac{a^2}{b}e^{z/(2b)}\vec{e}_z$
- 1.2 e) $16xy\vec{e}_x + \left(8x^2 - \frac{6a^4}{y^2}\right)\vec{e}_y - 5b^2\vec{e}_z$
- 1.3 a) $\left(-\frac{2r}{a} - 2\theta\right)\vec{e}_r - 2\vec{e}_\theta + 3\vec{e}_z$
- 1.3 b) $-\frac{2a^2}{r^3}e^{5\theta}\vec{e}_r + \frac{5a^2}{r^3}e^{5\theta}\vec{e}_\theta$
- 1.3 c) $\frac{r}{\sqrt{r^2 - a^2}}\vec{e}_r$
- 1.3 d) $28\frac{\theta r^3}{a^4}\vec{e}_r + 7\frac{r^3}{a^4}\vec{e}_\theta + \frac{1}{z}\vec{e}_z$
- 1.3 e) $-\frac{z \sin \theta}{r^2}\vec{e}_r + \frac{z \cos \theta}{r^2}\vec{e}_\theta + \frac{\sin \theta}{r}\vec{e}_z$
- 1.4 (a)
- 1.5 a) 16
- 1.5 b) (c)
- 1.5 c) (b)
- 1.5 d) (a)
- 1.5 e) (c)
- 1.5 f) $2\sqrt{17}$
- 1.6 a) (a)
- 1.6 b) (b)
- 1.6 c) (a)
- 1.6 d) (b)
- 1.6 e) (a)
- 1.7 a) $6x + 2a - 2b$
- 1.7 b) $2x + 4\frac{a^2}{b}e^{\frac{z}{b}}$
- 1.7 c) $16xy - \frac{6x^4}{y^2}$
- 1.7 d) 0
- 1.7 e) $x(2y - x)$
- 1.8 a) $-3\frac{r}{a} + 1$
- 1.8 b) 0
- 1.9 (b)
- 1.10 a) 3
- 1.10 b) 3
- 1.10 c) (b)
- 1.11 a) $\vec{0}$
- 1.11 b) $-4ce^{\frac{z}{c}}\vec{e}_x - 2x\vec{e}_z$
- 1.11 c) $\frac{8x^2}{y}(3x - y)\vec{e}_z$
- 1.11 d) $2\vec{e}_y$
- 1.11 e) $x^2\vec{e}_x - 2xy(\vec{e}_y + \vec{e}_z) - x^2\vec{e}_z$
- 1.12 a) $-4\theta\vec{e}_z$
- 1.12 b) $2\vec{e}_z$
- 1.13 a) (b)

- 1.13 b) $0,80 \text{ UA/m}$
- 1.13 c) \textcircled{a}
- 1.13 d) 2
- 1.14 a) $\frac{2y}{a}$
- 1.14 b) 2
- 1.14 c) $6 - \frac{b^2}{z^2}$
- 1.15 $\begin{pmatrix} \frac{2y}{a} \\ \frac{a}{2} \\ 6 - \frac{b^2}{z^2} \end{pmatrix}$
- 1.16 a) \textcircled{c}
- 1.16 b) \textcircled{b}
- 1.16 c) \textcircled{d}
- 1.16 d) \textcircled{a}
- 1.16 e) \textcircled{d}

- 1.17 a) $\vec{e}_r + \frac{2a}{r}\vec{e}_\theta + \frac{-6b}{r \sin \theta \varphi^2} \vec{e}_\varphi$
- 1.17 b) $3r^2 \begin{pmatrix} \sin^3(\theta - \varphi) \\ \cos(\theta - \varphi) \sin^2(\theta - \varphi) \\ -\frac{1}{\sin \theta} \cos(\theta - \varphi) \sin^2(\theta - \varphi) \end{pmatrix}$
- 1.17 c) $r\sqrt{\varphi} \begin{pmatrix} 2 \sin \theta \\ \cos \theta \\ \frac{1}{2\varphi} \end{pmatrix}$
- 1.17 d) $\frac{1}{r \cos^2 \theta} \vec{e}_\theta$
- 1.18 a) $3 + \frac{4a \cos \theta}{r} - \frac{6}{\varphi^2} \frac{a}{\sin \theta r}$
- 1.18 b) $4r \sin \theta \sqrt{\varphi} + 2r \cos \theta \sqrt{\varphi} + \frac{r}{2\sqrt{\varphi}}$
- 1.18 c) $1/\tan(\theta)$
- 1.19 a) $\frac{6b}{r\varphi \tan \theta} \vec{e}_r - \frac{6b}{r\varphi} \vec{e}_\theta + \frac{2a\theta}{r} \vec{e}_\varphi$
- 1.19 b) $\frac{r}{2\sqrt{\varphi}} \vec{e}_\theta - r\sqrt{\varphi} \cos(\theta) \vec{e}_\varphi$
- 1.19 c) $2\vec{e}_\varphi$

Corrigés

1.1 Calculons les trois composantes du vecteur gradient dans le système de coordonnées cartésiennes (x, y, z) .

On a

$$\frac{\partial V}{\partial x} = yz, \quad \frac{\partial V}{\partial y} = xz \quad \text{et} \quad \frac{\partial V}{\partial z} = xy.$$

Parmi les solutions proposées, la \textcircled{c} est donc exclue.

Les solutions \textcircled{a} , \textcircled{b} et \textcircled{d} sont possibles (termes de droite corrects) mais les notations des gradients (termes de gauche) ne sont pas tous valables.

La notation $\vec{\nabla}$ comme $\overrightarrow{\text{grad}}$ doit être surmontée d'une flèche pour qualifier la nature vectorielle de l'opérateur gradient, donc les réponses \textcircled{a} et \textcircled{b} sont exclues. Précisons que le gradient s'applique à un champ scalaire donc un champ dont la notation ne doit pas être surmontée d'une flèche : deuxième manière d'exclure la réponse \textcircled{b} .

La réponse \textcircled{d} est l'ultime solution restante, on constate bien qu'elle ne comporte aucune erreur de notation.

.....

1.2 a) Posons $f(x, y, z) = xy + yz + zx + \frac{xyz}{a}$. Calculons les dérivées partielles : on a

$$\frac{\partial f}{\partial x} = y + z + \frac{yz}{a}, \quad \frac{\partial f}{\partial y} = x + z + \frac{xz}{a} \quad \text{et} \quad \frac{\partial f}{\partial z} = y + x + \frac{xy}{a}.$$

Donc le vecteur gradient de f s'écrit $\left(z + y + \frac{yz}{a}\right)\vec{e}_x + \left(x + y + \frac{xz}{a}\right)\vec{e}_y + \left(x + y + \frac{xy}{a}\right)\vec{e}_z$.

La réponse attendue est bien un vecteur !

1.2 b) Posons $f(x, y, z) = 3x^2 + 2a(y - z) + b^2$. Calculons les dérivées partielles : on a

$$\frac{\partial f}{\partial x} = 6x, \quad \frac{\partial f}{\partial y} = 2a \quad \text{et} \quad \frac{\partial f}{\partial z} = -2a.$$

Donc le vecteur gradient de f s'écrit $6x\vec{e}_x + 2a\vec{e}_y - 2a\vec{e}_z$.

1.2 c) Posons $f(x, y, z) = x^2y + y^2z + z^2x + a^3$. Calculons les dérivées partielles : on a

$$\frac{\partial f}{\partial x} = 2xy + z^2, \quad \frac{\partial f}{\partial y} = x^2 + 2yz \quad \text{et} \quad \frac{\partial f}{\partial z} = y^2 + 2zx.$$

Donc le vecteur gradient de f s'écrit $(2xy + z^2)\vec{e}_x + (2yz + x^2)\vec{e}_y + (2zx + y^2)\vec{e}_z$.

1.2 d) Posons $f(x, y, z) = 2xy + 8a^2e^{z/(2b)} - 6c^2$. Calculons les dérivées partielles : on a

$$\frac{\partial f}{\partial x} = 2y, \quad \frac{\partial f}{\partial y} = 2x \quad \text{et} \quad \frac{\partial f}{\partial z} = 4\frac{a^2}{b}e^{z/(2b)}.$$

Donc le vecteur gradient de f s'écrit $2y\vec{e}_x + 2x\vec{e}_y + 4\frac{a^2}{b}e^{z/(2b)}\vec{e}_z$.

1.2 e) Posons $f(x, y, z) = 8x^2y + \frac{6a^4}{y} - 5b^2z$. Calculons les dérivées partielles : on a

$$\frac{\partial f}{\partial x} = 16xy, \quad \frac{\partial f}{\partial y} = (8x^2 - \frac{6a^4}{y^2}) \quad \text{et} \quad \frac{\partial f}{\partial z} = -5b^2.$$

Donc le vecteur gradient de f s'écrit $16xy\vec{e}_x + \left(8x^2 - \frac{6a^4}{y^2}\right)\vec{e}_y - 5b^2\vec{e}_z$.

1.3 a) Posons $f(r, \theta, z) = 3z - \frac{r^2}{a} - 2r\theta$. Calculons les dérivées partielles : on a

$$\frac{\partial f}{\partial r} = -\frac{2r}{a} - 2\theta, \quad \frac{\partial f}{\partial \theta} = -2r \quad \text{et} \quad \frac{\partial f}{\partial z} = 3.$$

Donc le vecteur gradient de f s'écrit $-\left(\frac{2r}{a} + 2\theta\right)\vec{e}_r - 2\vec{e}_\theta + 3\vec{e}_z$.

1.3 b) Posons $f(r, \theta, z) = \frac{a^2}{r^2}e^{5\theta}$. Calculons les dérivées partielles : on a

$$\frac{\partial f}{\partial r} = -\frac{2a^2}{r^3}e^{5\theta}, \quad \frac{\partial f}{\partial \theta} = \frac{5a^2}{r^2}e^{5\theta} \quad \text{et} \quad \frac{\partial f}{\partial z} = 0.$$

Donc le vecteur gradient de f s'écrit $-\frac{2a^2}{r^3}e^{5\theta}\vec{e}_r + \frac{5a^2}{r^3}e^{5\theta}\vec{e}_\theta$.

1.3 c) Posons $f(r, \theta, z) = \sqrt{r^2 - a^2}$. Calculons les dérivées partielles : on a

$$\frac{\partial f}{\partial r} = \frac{r}{\sqrt{r^2 - a^2}}, \quad \frac{\partial f}{\partial \theta} = 0 \quad \text{et} \quad \frac{\partial f}{\partial z} = 0.$$

Donc le vecteur gradient de f s'écrit $\frac{r}{\sqrt{r^2 - a^2}} \vec{e}_r$.

1.3 d) Posons $f(r, \theta, z) = 7\left(\frac{r}{a}\right)^4 \theta + \ln(z/b)$. Calculons les dérivées partielles : on a

$$\frac{\partial f}{\partial r} = 28 \frac{\theta r^3}{a^4}, \quad \frac{\partial f}{\partial \theta} = 7 \frac{r^2}{a^4} \quad \text{et} \quad \frac{\partial f}{\partial z} = \frac{1}{z}.$$

Donc le vecteur gradient de f s'écrit $28 \frac{\theta r^3}{a^4} \vec{e}_r + 7 \frac{r^2}{a^4} \vec{e}_\theta + \frac{1}{z} \vec{e}_z$.

1.3 e) Posons $f(r, \theta, z) = \frac{z}{r} \sin(\theta)$. Calculons les dérivées partielles : on a

$$\frac{\partial f}{\partial r} = -\frac{z \sin \theta}{r^2}, \quad \frac{\partial f}{\partial \theta} = \frac{z \cos \theta}{r} \quad \text{et} \quad \frac{\partial f}{\partial z} = \frac{\sin \theta}{r}.$$

Donc le vecteur gradient de f s'écrit $-\frac{z \sin \theta}{r^2} \vec{e}_r + \frac{z \cos \theta}{r^2} \vec{e}_\theta + \frac{\sin \theta}{r} \vec{e}_z$.

1.4 Considérons la notation du gradient (terme de gauche des équations proposées). La réponse (d) est exclue car la notation nabla d'un gradient ne fait pas intervenir le produit scalaire. La réponse (c) est exclue car le couple de variables ne correspond à aucun de ceux proposés par l'énoncé. Considérons donc la formule cartésienne du gradient (terme de droite des équations proposées) pour les deux options restantes. La réponse (b) fait une interversion des coordonnées de dérivation et de celles de direction, elle est donc exclue. La bonne réponse est (a).

1.5 a) On a $g(A) = g(-1, 1, 2) = (-1 - 2)^2 + (1 + 1)^2 + 2^2 - 1 = 9 + 4 + 4 - 1 = 16$.

1.5 b) Exprimons le gradient de la fonction scalaire g . On a

$$\vec{\text{grad}}(g(x, y, z)) = \frac{\partial g}{\partial x} \vec{e}_x + \frac{\partial g}{\partial y} \vec{e}_y + \frac{\partial g}{\partial z} \vec{e}_z = (2(x - 2)) \vec{e}_x + (2y + 2) \vec{e}_y + 2z \vec{e}_z.$$

Par projection sur l'axe de direction \vec{e}_z on obtient la quantité $2z$. Réponse (c).

1.5 c) Exprimons le gradient de la fonction scalaire g . On a

$$\vec{\text{grad}}(g(x, y, z)) = \frac{\partial g}{\partial x} \vec{e}_x + \frac{\partial g}{\partial y} \vec{e}_y + \frac{\partial g}{\partial z} \vec{e}_z = (2(x - 2)) \vec{e}_x + (2y + 2) \vec{e}_y + 2z \vec{e}_z.$$

Par projection sur l'axe de direction \vec{e}_y on obtient la quantité $2y + 2$. Réponse (c).

1.5 d) Exprimons le gradient de la fonction scalaire g . On a

$$\vec{\text{grad}}(g(x, y, z)) = \frac{\partial g}{\partial x} \vec{e}_x + \frac{\partial g}{\partial y} \vec{e}_y + \frac{\partial g}{\partial z} \vec{e}_z = (2(x - 2)) \vec{e}_x + (2y + 2) \vec{e}_y + 2z \vec{e}_z.$$

Par projection sur l'axe de direction \vec{e}_x on obtient la quantité $2x - 4$. Réponse (a).

1.5 e) Exprimons le gradient de la fonction scalaire g . On a

$$\overrightarrow{\text{grad}}(g(x, y, z)) = \frac{\partial g}{\partial x} \vec{e}_x + \frac{\partial g}{\partial y} \vec{e}_y + \frac{\partial g}{\partial z} \vec{e}_z = (2(x-2))\vec{e}_x + (2y+2)\vec{e}_y + 2z\vec{e}_z.$$

Cette notation est équivalente au vecteur colonne de la réponse (c).

1.5 f) Connaissant les composantes du gradient d'après les réponses précédentes, on peut exprimer la norme du vecteur gradient $\|\overrightarrow{\nabla}g(x, y, z)\|$ en un point quelconque. On a

$$\|\overrightarrow{\nabla}g(x, y, z)\| = \sqrt{(2x-4)^2 + (2y+2)^2 + 4z^2}.$$

On réalise l'application numérique au point $A(-1, 1, 2)$: on a

$$\|\overrightarrow{\nabla}g(A)\| = \|\overrightarrow{\nabla}g(-1, 1, 2)\| = \sqrt{(-2-4)^2 + (2+2)^2 + 4 \times 2^2} = \sqrt{36 + 16 + 16} = \sqrt{68} = 2\sqrt{17}.$$

1.6 a) Rappelons l'expression du gradient en coordonnées cartésiennes : on a

$$\overrightarrow{\text{grad}}(f(x, y, z)) = \frac{\partial f}{\partial x} \vec{e}_x + \frac{\partial f}{\partial y} \vec{e}_y + \frac{\partial f}{\partial z} \vec{e}_z.$$

Or, ici $\overrightarrow{\text{grad}} f = 2xy\vec{e}_x + x^2\vec{e}_y + a^2\vec{e}_z$, donc par identification : $\frac{\partial f}{\partial x} = 2xy$, $\frac{\partial f}{\partial y} = x^2$ et $\frac{\partial f}{\partial z} = a^2$. Réponse (a).

1.6 b) On a $\frac{\partial f}{\partial x} = 2xy$ donc par intégration par rapport à la variable x il vient $f(x, y, z) = x^2y + \text{Cste}$ avec $\text{Cste} = g(y, z)$ une fonction des coordonnées y et z car $\frac{\partial g(y, z)}{\partial x} = 0$. Réponse (b).

1.6 c) On a $f(x, y, z) = x^2y + g(y, z)$ donc $\frac{\partial f(x, y, z)}{\partial y} = x^2 + \frac{\partial g(y, z)}{\partial y}$. Or, d'après l'énoncé, on a

$$\frac{\partial f(x, y, z)}{\partial y} = x^2.$$

On déduit de ces deux équations que l'on a nécessairement $\frac{\partial g}{\partial y} = 0$. Réponse (a).

1.6 d) On a $\frac{\partial g(y, z)}{\partial y} = 0$ donc par intégration par rapport à la variable y il vient $g(y, z) = \text{Cste}$ avec $\text{Cste} = h(z)$ une fonction de la seule coordonnée z car $\frac{\partial h(z)}{\partial y} = 0$.

On a $f(x, y, z) = x^2y + g(y, z) = x^2y + h(z)$ donc $\frac{\partial f(x, y, z)}{\partial z} = \frac{\partial h}{\partial z}$. Or, on sait d'après l'énoncé que $\frac{\partial f}{\partial z} = a^2$.

On déduit de ces deux équations que l'on a nécessairement $\frac{\partial h}{\partial z} = a^2$ donc $h(z) = a^2z + \text{Cste}$ soit finalement $g = a^2z + \text{Cste}$. Réponse (b).

1.6 e) On a $f(x, y, z) = x^2y + g(y, z) = x^2y + h(z) = x^2y + a^2z + \text{Cste}$. On a donc $f(0, 0, 0) = \text{Cste}$, or $f(0, 0, 0) = 0$ donc $\text{Cste} = 0$. Réponse (a).

1.7 a) Pour éviter les étourderies vous pouvez vérifier que les trois termes de la somme ont bien la même dimension et que cette dimension correspond à la dimension de l'argument de l'opérateur divergence divisée par une longueur.

1.7 b) On a $0 + 2x + 8 \frac{a^2}{2b} e^{\frac{z}{2b}} = 2x + 4 \frac{a^2}{b} e^{\frac{z}{2b}}$.

1.7 c) On a $8 \times 2xy - \frac{6x^4}{y^2} + 0 = 16y - \frac{6x^4}{y^2}$.

1.7 d) On a $0 + 0 = 0$.

1.7 e) On a $2xy - x^2 = x(2y - x)$.

1.8 a) On a $-3 \frac{r}{a} - 2 + 3 = -3 \frac{r}{a} + 1$.

1.8 b) La composante A_θ ne dépend pas de θ !

1.9 Il faut calculer chacune des divergences au point A.

• Cas (a) : on a $\operatorname{div}(x^2 \vec{e}_x + y^2 \vec{e}_y + z^2 \vec{e}_z) = 2x + 2y + 2z$ donc la valeur de divergence en A vaut

$$2 \times (-1) + 2 \times (-1) + 2 \times 1 = -2.$$

• Cas (b) : on a $\operatorname{div}(y^2 \vec{e}_x + x^2 \vec{e}_y + z^2 \vec{e}_z) = 2z$ donc la valeur de divergence en A vaut $2 \times 1 = +2$.

• Cas (c) : on a $\operatorname{div}(z^2 \vec{e}_x + x^2 \vec{e}_y + y^2 \vec{e}_z) = 0$ donc la valeur de divergence en A vaut 0.

• Cas (d) : on a $\operatorname{div}(y^2 \vec{e}_x + x^2 \vec{e}_z + z^2 \vec{e}_y) = 0$ donc la valeur de divergence en A vaut 0.

La valeur de divergence maximale est dans le cas (b).

1.10 a) On a $1 + 1 + 1 = 3$.

1.10 b) On a $\frac{1}{r^2} \frac{\partial(r^2 \cdot r)}{\partial r} + 0 + 0 = \frac{3r^2}{r^2} = 3$.

1.10 c) On a $\frac{1}{r} \frac{\partial(r \cdot r)}{\partial r} + 0 + 0 = \frac{2r}{r} = 2$. Réponse (b).

1.11 a) On a $(0 - 0) \vec{e}_x + (0 - 0) \vec{e}_y + (0 - 0) \vec{e}_z = \vec{0}$.

1.11 b) On a $\left(0 - \frac{8c^2}{2c} e^{\frac{z}{2c}}\right) \vec{e}_x + (0 - 0) \vec{e}_y + (0 - 2x) \vec{e}_z = -4c e^{\frac{z}{2c}} \vec{e}_x - 2x \vec{e}_z$.

1.11 c) On a $(0 - 0) \vec{e}_x + (0 - 0) \vec{e}_y + \left(\frac{24x^3}{y} - 8x^2\right) \vec{e}_z = \frac{8x^2}{y} (3x - y) \vec{e}_z$.

1.11 d) On a $(0 - 0) \vec{e}_x + (1 - (-1)) \vec{e}_y + (0 - 0) \vec{e}_z = 2 \vec{e}_y$.

1.11 e) On a $(x^2 - 0) \vec{e}_x + (0 - 2xy) \vec{e}_y + (-2xy - x^2) \vec{e}_z = x^2 \vec{e}_x - 2xy(\vec{e}_y + \vec{e}_z) - x^2 \vec{e}_z$.

1.12 a) On a $\left(\frac{1}{r} \times (0) - 0\right) \vec{e}_r + (0 - 0) \vec{e}_\theta + \left(\frac{1}{r} \frac{\partial(-2r^2\theta)}{\partial r} - 0\right) \vec{e}_z = -4\theta \vec{e}_z$.

1.12 b) On a $\left(\frac{1}{r} \times (0) - 0\right)\vec{e}_r + (0 - 0)\vec{e}_\theta + \left(\frac{1}{r} \frac{\partial(r^2)}{\partial r} - 0\right)\vec{e}_z = 2\vec{e}_z$.

1.13 a) Par définition du potentiel, on a $d\Phi = \overrightarrow{\text{grad}}\Phi \cdot d\vec{\ell} = \vec{v} \cdot d\vec{\ell}$. Cette quantité étant nulle sur une équipotentielle par définition, le vecteur \vec{v} doit être nécessairement orthogonal au vecteur $d\vec{\ell}$ en tout point de l'équipotentielle. Réponse (b).

1.13 b) Au premier ordre on peut écrire que $v(C) \approx \frac{\Delta\Phi}{\Delta\ell}$. Graphiquement, au niveau du point C, on a :
 $\Delta\Phi = 1,60 \text{ UA} - 1,20 \text{ UA} = 0,40 \text{ UA}$ et $\Delta\ell = AC = 0,50 \text{ m}$ donc $v(C) \approx 0,80 \text{ UA/m}$.

1.13 c) Le champ demandé est orienté dans le sens du gradient de Φ , c'est-à-dire dans le sens des potentiels croissants. Réponse (a).

1.13 d) Les deux points C et D sont sur une même ligne de champ. En considérant un tube de champ centré sur cette ligne de champ commune et qui s'appuie sur les deux autres lignes de champ de la figure, on peut écrire que : $S_C v_C = S_D v_D$. Les valeurs de S sont proportionnelles à la distance sur le graphe entre les deux lignes de champs délimitant le tube, donc en mesurant ces distances au niveau des points C et D on a : $\frac{S_D}{S_C} \approx \frac{1,6 \text{ cm}}{0,8 \text{ cm}} = 2,0$. L'intensité du champ \vec{v} est environ 2 fois plus importante en C qu'en D. On retrouve le fait que plus les lignes de champs sont resserrées, plus le champ est intense.

1.14 a) Posons $f(x, y, z) = \frac{x^2 y}{a} + bz + c^2$. Calculons les dérivées partielles secondes : on a

$$\frac{\partial^2 f}{\partial x^2} = \frac{2y}{a}, \quad \frac{\partial f}{\partial y} = 0 \quad \text{et} \quad \frac{\partial f}{\partial z} = 0.$$

Donc le laplacien scalaire de f s'écrit $\frac{2y}{a}$.

1.14 b) Posons $f(x, y, z) = y^2 - 5az$. Calculons les dérivées partielles secondes : on a

$$\frac{\partial^2 f}{\partial x^2} = 0, \quad \frac{\partial f}{\partial y} = 2 \quad \text{et} \quad \frac{\partial f}{\partial z} = 0.$$

Donc le laplacien scalaire de f s'écrit 2.

1.14 c) Posons $f(x, y, z) = b^2 \ln\left(\frac{z}{a}\right) + 3x^2$. Calculons les dérivées partielles secondes : on a

$$\frac{\partial^2 f}{\partial x^2} = 6, \quad \frac{\partial f}{\partial y} = 0 \quad \text{et} \quad \frac{\partial f}{\partial z} = -\frac{b^2}{z^2}.$$

Donc le laplacien scalaire de f s'écrit $6 - \frac{b^2}{z^2}$.

1.15 Posons $A_x(x, y, z) = \frac{x^2 y}{a} + bz + c^2$ puis $A_y = y^2 - 5az$ et $A_z = b^2 \ln\left(\frac{z}{a}\right) + 3x^2$. On calcule les laplaciens scalaires de ces trois fonctions selon la formule : $\Delta(f(x, y, z)) = \frac{\partial^2 f}{\partial x^2} + \frac{\partial^2 f}{\partial y^2} + \frac{\partial^2 f}{\partial z^2}$.

On obtient $\Delta A_x = \frac{2y}{a}$, $\Delta A_y = 2$ et $\Delta A_z = 6 - \frac{b^2}{z^2}$. Le laplacien vectoriel s'écrit donc : $\frac{2y}{a}\vec{e}_x + 2\vec{e}_y + 6 - \frac{b^2}{z^2}\vec{e}_z$, que l'on peut aussi mettre sous la forme du vecteur colonne proposée en réponse.

1.16 a) Ne pas oublier d'indiquer qu'il s'agit d'un opérateur vectoriel : $\overrightarrow{\text{grad}} A$ et non $\text{grad}(A)$!!

1.16 b) L'argument est un vecteur, pensez à choisir la base de projection de façon à faciliter le calcul.

1.16 c) Ne pas oublier d'indiquer qu'il s'agit d'un opérateur vectoriel : $\overrightarrow{\text{rot}} \vec{A}$ et non $\text{rot}(\vec{A})$!!

1.16 d) Vérifiez l'homogénéité des trois termes : homogénéité de l'argument du laplacien divisée par le carré d'une longueur!

1.16 e) Neuf termes à calculer! Heureusement souvent beaucoup sont nuls du fait des symétries et invariances...

1.17 a) Posons $f(r, \theta, \varphi) = r + 2a\theta + \frac{6b}{\varphi}$. Calculons les dérivées partielles : on a

$$\frac{\partial f}{\partial r} = 1, \quad \frac{\partial f}{\partial \theta} = 2a \quad \text{et} \quad \frac{\partial f}{\partial \varphi} = \frac{-6b}{\varphi^2}.$$

Donc le vecteur gradient de f s'écrit $1\vec{e}_r + \frac{2a}{r}\vec{e}_\theta + \frac{-6b}{r \sin \theta \varphi^2}\vec{e}_\varphi$.

1.17 b) Posons $f(r, \theta, \varphi) = (r \sin(\theta - \varphi))^3$. Calculons les dérivées partielles : on a

$$\frac{\partial f}{\partial r} = 3r^2 \sin^3(\theta - \varphi), \quad \frac{\partial f}{\partial \theta} = 3r^3 \cos(\theta - \varphi) \sin^2(\theta - \varphi) \quad \text{et} \quad \frac{\partial f}{\partial \varphi} = -\cos(\theta - \varphi) \sin^2(\theta - \varphi) \sin \theta.$$

Donc, le vecteur gradient de f s'écrit bien sous la forme du vecteur colonne proposée en réponse.

1.17 c) Posons $f(r, \theta, \varphi) = r^2 \sqrt{\varphi} \sin \theta$. Calculons les dérivées partielles : on a

$$\frac{\partial f}{\partial r} = 2 \sin \theta, \quad \frac{\partial f}{\partial \theta} = r \cos \theta \quad \text{et} \quad \frac{\partial f}{\partial \varphi} = \frac{r \sin \theta}{2\varphi}.$$

Donc, le vecteur gradient de f s'écrit bien sous la forme du vecteur colonne proposée en réponse.

1.17 d) La seule dérivée partielle non nulle est celle par rapport à la coordonnée θ . On peut soit utiliser la dérivation de la fonction tangente soit développer grâce à l'identité $\tan \theta = \frac{\sin \theta}{\cos \theta}$.

1.18 a) On calcule $3\frac{r^2}{r^2} + \frac{1}{r \sin \theta} 2 \sin \theta \cos \theta + \frac{1}{r \sin \theta} \frac{-6a}{\varphi^2} = 3 + \frac{2 \cos \theta}{r} - \frac{6}{\varphi^2 \sin \theta} \frac{a}{r}$.

1.18 b) On calcule $\frac{4r^3}{r^2} \sin \theta \sqrt{\varphi} + \frac{1}{r \sin \theta} 2 \sin \theta \cos \theta r^2 \sqrt{\varphi} + \frac{1}{r \sin \theta} r^2 \sin \theta \frac{1}{2\sqrt{\varphi}} = 4r \sin \theta \sqrt{\varphi} + 2r \cos \theta \sqrt{\varphi} + \frac{r}{2\sqrt{\varphi}}$.

1.18 c) La composante A_θ ne dépend que de r .

1.19 a) On calcule $\frac{1}{r \sin \theta} \left(\frac{6b}{\varphi} \cos \theta - 0 \right) \vec{e}_r + \left(\frac{1}{r \sin \theta} \times 0 - \frac{1}{r} \frac{6b}{\varphi} \right) \vec{e}_\theta + \frac{1}{r} (2a\theta - 0) \vec{e}_\varphi$.

1.19 b) On a

$$\begin{aligned} & \text{rot}(r^2 \sin(\theta) \sqrt{\varphi} \vec{e}_r) \\ &= \frac{1}{r \sin \theta} (0 - 0) \vec{e}_r + \left(\frac{1}{r \sin \theta} \times \frac{\partial}{\partial \varphi} (r^2 \sin(\theta) \sqrt{\varphi}) - \frac{1}{r} \times 0 \right) \vec{e}_\theta + \frac{1}{r} \left(0 - \frac{\partial}{\partial \theta} (r^2 \sin(\theta) \sqrt{\varphi}) \right) \vec{e}_\varphi \\ &= \frac{1}{r \sin \theta} \times \frac{\partial}{\partial \varphi} (r^2 \sin(\theta) \sqrt{\varphi}) \vec{e}_\theta - \frac{1}{r} \frac{\partial}{\partial \theta} (r^2 \sin(\theta) \sqrt{\varphi}) \vec{e}_\varphi \\ &= \frac{r}{2\sqrt{\varphi}} \vec{e}_\theta - r \sqrt{\varphi} \cos(\theta) \vec{e}_\varphi. \end{aligned}$$

1.19 c) On calcule $\frac{1}{r \sin \theta} (0 - 0) \vec{e}_r + \left(\frac{1}{r \sin \theta} \times 0 - \frac{1}{r} \times 0 \right) \vec{e}_\theta + \frac{1}{r} \left(\frac{\partial}{\partial r} (r^2) - 0 \right) \vec{e}_\varphi = 2\vec{e}_\varphi$.

Fiche n° 2. Électrostatique

Réponses

- 2.1 a) $R d\theta$
- 2.1 b) $2\pi R$
- 2.1 c) $r dr d\theta$
- 2.1 d) πR^2
- 2.1 e) $\frac{4}{3}\pi R^3$
- 2.2 a) $\lambda_0 \ell$
- 2.2 b) $2\pi^2 q_0$
- 2.3 a) $+1\,000 \times e$
- 2.3 b) $L \times \ell$
- 2.3 c) $2,57 \times 10^{-15} \text{ C} \cdot \text{m}^{-2}$
- 2.4 a) $(\text{O}, \vec{e}_x + \vec{e}_y, \vec{e}_z), (\text{O}, \vec{e}_x - \vec{e}_y, \vec{e}_z)$
et $(\text{O}, \vec{e}_x, \vec{e}_y)$
- 2.4 b) $(\text{O}, \vec{e}_x, \vec{e}_z)$ et $(\text{O}, \vec{e}_y, \vec{e}_z)$
- 2.5 a) $6,5 \times 10^{-2} \text{ m}^3$
- 2.5 b) $3,3 \times 10^{-9} \text{ C}$
- 2.5 c) $7,9 \times 10^{-1} \text{ m}^2$
- 2.5 d) $6 \times 10^{-6} \text{ C}$
- 2.6 a) (b)
- 2.6 b) (c)
- 2.6 c) 0
- 2.7 a) (b)
- 2.7 b) (b)
- 2.7 c) (d)
- 2.7 d) (b) et (c)
- 2.8 a) $-2\vec{e}_x + 8\vec{e}_y$
- 2.8 b) $5\vec{e}_y$
- 2.8 c) (b) et (c)
- 2.9 a) \vec{e}_y
- 2.9 b) \vec{e}_z
- 2.9 c) (d)
- 2.10 (b) et (d)
- 2.11 a) (c) et (d)
- 2.11 b) (a) et (d)
- 2.12 (c)
- 2.13 a) (d)
- 2.13 b) (c)
- 2.13 c) (b)
- 2.13 d) $\frac{\sigma}{2\varepsilon_0} \left(1 - \sqrt{\frac{z^2}{z^2 + R^2}} \right)$
- 2.13 e) $\frac{\sigma}{2\varepsilon_0}$
- 2.13 f) $\frac{Q_0}{4\pi\varepsilon_0 z^2}$
- 2.14 a) (a) et (f)
- 2.14 b) 0
- 2.15 a) (d)
- 2.15 b) (c)
- 2.15 c) $\frac{q}{2\varepsilon_0} (1 - \cos \alpha)$
 $\underbrace{\hspace{1cm}}_K$
- 2.15 d) $1,8 \times 10^{-8} \text{ V} \cdot \text{m}$

- 2.16 a) $4\pi r^2 E(r)$
- 2.16 b) (c)
- 2.16 c) q et 0
- 2.17 a) nulle
- 2.17 b) négative
- 2.17 c) nulle
- 2.17 d) positive
- 2.18 a) (a)
- 2.18 b) (c)
- 2.19 a) (b)
- 2.19 b) $V(a)$
- 2.19 c) $E_0 a(1 + e^{-2} - e^{-1})$
- 2.20 a) (c)
- 2.20 b) $\frac{1}{r} \left(1 + \frac{a \cos(\theta)}{2r} \right)$
- 2.20 c) $\frac{1}{r} \left(1 - \frac{a \cos(\theta)}{2r} \right)$
- 2.20 d) $\frac{qa \cos(\theta)}{4\pi\epsilon_0 r^2}$
- 2.21 a) (a)
- 2.21 b) positif
- 2.21 c) $1 \times 10^2 \text{ V} \cdot \text{m}^{-1}$.
- 2.21 d) (b)
- 2.22 a) $Q = 4\rho_0 AH/3, \rho_m = 2\rho_0/3$
- 2.22 b) $Q = \rho_0 \pi R^2 H/2, \rho_m = \rho_0/2$
- 2.22 c) $Q = \rho_0 4\pi R^3, \rho_m = 0$
- 2.23 (a)
- 2.24 0
- 2.25 (a)
- 2.26 a) (d)
- 2.26 b) (b)
- 2.27 a) Courbe (3)
- 2.27 b) Courbe (1)
- 2.27 c) Courbe (2)
- 2.28 $\frac{Q^2}{8\pi\epsilon_0} \frac{h}{R(R+h)}$

Corrigés

2.1 a) Comme r et z sont constants, dr et dz sont nuls ; ainsi $dC = R d\theta$.

2.1 b) On a $C = \int_0^{2\pi} R d\theta = R \int_0^{2\pi} d\theta = R[\theta]_0^{2\pi} = 2\pi R$.

2.1 d) On a $S = \int_{r=0}^{r=R} \int_{\theta=0}^{\theta=2\pi} r dr d\theta = \int_0^R r dr \int_0^{2\pi} d\theta = \left[\frac{r^2}{2} \right]_0^R [\theta]_0^{2\pi} = \frac{R^2}{2} \times 2\pi = \pi R^2$.

2.1 e) On a

$$\begin{aligned} \mathcal{V} &= \int_{r=0}^{r=R} \int_{\theta=0}^{\theta=\pi} \int_{\varphi=0}^{\varphi=2\pi} r^2 \sin(\theta) dr d\theta d\varphi = \int_0^R r^2 dr \int_0^\pi \sin(\theta) d\theta \int_0^{2\pi} d\varphi \\ &= \left[\frac{r^3}{3} \right]_0^R \times [-\cos(\theta)]_0^\pi \times [\varphi]_0^{2\pi} = \frac{R^3}{3} \times (-(-1-1)) \times 2\pi = \frac{4}{3} \pi R^3. \end{aligned}$$

2.2 a) On a $Q = \int_0^\ell \lambda_0 \, dx = \lambda_0 \int_0^\ell dx = \lambda_0 [x]_0^\ell = \lambda_0 \ell$.

2.2 b) On a $Q = \int_0^{2\pi} \lambda(\theta) a \, d\theta = \int_0^{2\pi} q_0 \frac{\theta}{a} a \, d\theta = q_0 \int_0^{2\pi} \theta \, d\theta = q_0 \left[\frac{\theta^2}{2} \right]_0^{2\pi} = 2\pi^2 q_0$.

2.3 a) Chaque électron porte la charge (négative) $-e$. En arrachant N électrons de la feuille, celle-ci se charge positivement : on a $Q = +N \times e$, avec $N = 1000$.

2.3 b) La feuille est modélisée par un rectangle d'aire $S = L \times \ell$.

2.3 c) Il suffit de faire l'application numérique : $\sigma = 2,57 \times 10^{-15} \text{ C} \cdot \text{m}^{-2}$.

2.5 a) On a $V = \frac{4}{3} \pi R^3 = 6,5 \times 10^{-2} \text{ m}^3$, en écriture scientifique, et en gardant deux chiffres significatifs.

2.5 b) La densité volumique de charge est uniforme donc la charge totale est donnée par

$$Q = \rho_0 V = 3,3 \times 10^{-9} \text{ C},$$

en écriture scientifique, et en ne gardant que deux chiffres significatifs.

2.5 c) On a $\mathcal{A} = 4\pi R^2 = 7,9 \times 10^{-1} \text{ m}^2$, en écriture scientifique, et en gardant deux chiffres significatifs.

2.5 d) La densité surfacique de charge étant uniforme, $Q = \sigma \mathcal{A} = 6 \times 10^{-6} \text{ C}$, en écriture scientifique, et en ne gardant qu'un chiffre significatif (autant que la donnée qui possède le moins de chiffres significatifs).

2.6 a) L'élément de surface $dS = R \, d\theta \, dz$ est la multiplication du déplacement élémentaire $R \, d\theta$ le long de la circonférence d'un cercle de rayon R et d'axe (Oz) du tube et du déplacement élémentaire dz le long de l'axe (Oz).

2.6 b) On a $Q = \int_{\theta=0}^{2\pi} \int_{z=0}^H \sigma(\theta) R \, d\theta \, dz$.

2.6 c) On a $Q = \sigma_0 R H \int_{\theta=0}^{2\pi} \cos(\theta) \, d\theta = 0$. Le tube n'est globalement pas chargé. Ce résultat était attendu puisque la densité surfacique de charge est $\sigma(\theta) = \sigma_0 \cos(\theta)$ (les charges positives et négatives se répartissent de manière égale sur sa surface).

2.7 d) Le cylindre étant désormais infini, la distribution devient invariante par translation suivant (Oz).

2.8 a) Le principe de superposition assure que le champ électrostatique total en M_1 est la somme des champs produits par les deux sources.

2.8 c) Le point M_3 est le symétrique du point M_1 par rapport au plan \mathcal{P} . Ainsi, le vecteur-champ en M_3 est le symétrique du vecteur-champ en M_1 par rapport au plan \mathcal{P} . Enfin, le point M_2 appartient à ce plan de symétrie donc le vecteur-champ au point M_2 appartient également à ce plan de symétrie.

2.9 a) La projection du vecteur \vec{e}_y est nulle sur le plan (Π_1) , donc \vec{e}_y est normal à ce plan.

2.9 b) La projection du vecteur \vec{e}_z est nulle sur le plan (Π_2) , donc \vec{e}_z est normal à ce plan.

2.9 c) En un point M d'un plan d'antisymétrie de la distribution de charge, le champ électrostatique est perpendiculaire à ce plan. Par exemple, si le point M est sur l'axe (Ox) , appartenant au plan (Π_2) , le champ électrostatique est suivant l'axe (Oz) : $\vec{E}(M) = E(M)\vec{e}_z$.

2.10 Le plan $(M, \vec{e}_x, \vec{e}_y)$ est un plan de symétrie donc $\vec{E}(M) = E_x(x, y, z)\vec{e}_x + E_y(x, y, z)\vec{e}_y$. Enfin, l'invariance par translation selon \vec{e}_z permet d'affirmer que les composantes E_x et E_y , et donc la norme $\|\vec{E}\|$, de $\vec{E}(M)$ ne dépendent pas de z .

2.13 a) En repérage cylindrique, le déplacement élémentaire est $d\vec{\ell} = dr\vec{e}_r + r d\theta\vec{e}_\theta + dz\vec{e}_z$. Sur le disque, z est fixé (à 0) donc l'aire s'obtient en multipliant les deux composantes non nulles du vecteur-déplacement élémentaire $dS = r dr d\theta$.

2.13 b) Par relation de Chasles, on a $\overrightarrow{PM} \cdot \vec{e}_z = (\overrightarrow{PO} + \overrightarrow{OM}) \cdot \vec{e}_z = r\vec{e}_r \cdot \vec{e}_z + z\vec{e}_z \cdot \vec{e}_z = 0 + z$.

2.13 c) On a $\overrightarrow{PM} = \overrightarrow{PO} + \overrightarrow{OM} = r\vec{e}_r + z\vec{e}_z$ donc $PM = \sqrt{\overrightarrow{PM}^2} = \sqrt{\overrightarrow{PM} \cdot \overrightarrow{PM}} = \sqrt{z^2 + r^2}$.

2.13 d) En séparant les variables et en effectuant le changement de variable $u = r^2$ (d'où $du = 2r dr$), il vient :

$$E_z = \frac{\sigma z}{8\pi\epsilon_0} \int_{\theta=0}^{\theta=2\pi} d\theta \times \int_{u=0}^{u=R^2} (u+z^2)^{-3/2} du = \frac{\sigma z}{4\epsilon_0} \left[-2(u+z^2)^{-1/2} \right]_{u=0}^{u=R^2} = \frac{\sigma}{2\epsilon_0} \left(1 - \frac{1}{\sqrt{1+R^2/z^2}} \right).$$

2.13 e) On a $\sqrt{1+R^2/z^2} \xrightarrow{R/z \rightarrow +\infty} \infty$ donc $\frac{1}{\sqrt{1+R^2/z^2}} \xrightarrow{R/z \rightarrow +\infty} 0$. Ainsi, $E_z \xrightarrow{R/z \rightarrow \infty} \frac{\sigma}{2\epsilon_0}$.

2.13 f) Le développement limité fourni permet d'écrire :

$$\frac{1}{\sqrt{1+\frac{R^2}{z^2}}} = \left(1 + \frac{R^2}{z^2} \right)^{-1/2} \underset{R/z \rightarrow 0}{=} 1 - \frac{R^2}{2z^2} \quad \text{d'où} \quad E_z = \frac{\sigma}{2\epsilon_0} \left[1 - 1 + \frac{R^2}{2z^2} \right] = \overbrace{\pi R^2 \sigma}^{Q_0} \frac{1}{4\pi\epsilon_0 z^2},$$

ce qui correspond bien au champ créé par une charge ponctuelle de charge Q_0 et distante de z du point d'observation.

2.15 a) L'aire d'un élément de surface d'une sphère de rayon r est $dS = r^2 \sin(\theta) d\theta d\varphi$. Ici, le rayon de la calotte est R donc la variable r est fixée à R . En conclusion, $dS = R^2 \sin(\theta) d\theta d\varphi$.

2.15 b) Pour rappel, la colatitude θ est définie sur $[0, \pi]$ quand la longitude φ est décrite sur $[0, 2\pi]$.

Pour décrire/paramétriser la calotte, on peut procéder de la sorte : on considère un point $M(R, \theta, \varphi)$ sur la calotte, et on lui fait faire un tour complet autour de l'axe (Oz) : φ a parcouru l'intervalle $[0, 2\pi]$ en décrivant un cercle.

Ensuite, la calotte peut être vue comme un « accolage » de cercles de rayon allant de $R \sin \alpha$ à 0 (le cercle de rayon nul étant confondu avec un point de l'axe (Oz)). En d'autres termes, cela implique que $\theta \in [\pi - \alpha, \pi]$.

Ainsi, pour totalement parcourir la calotte, il faut $\varphi \in [0, 2\pi]$ et $\theta \in [\pi - \alpha, \pi]$. Il vient

$$\phi = \int_{\theta=\pi-\alpha}^{\pi} \int_{\varphi=0}^{2\pi} \vec{E} \cdot R^2 \sin(\theta) d\theta d\varphi \vec{e}_r.$$

2.15 c) Le champ \vec{E} est celui sur la calotte sphérique, soit en $r = R$. Ainsi, on a

$$\phi = \frac{1}{4\pi\epsilon_0 R^2} \times R^2 \int_{\theta=\pi-\alpha}^{\pi} \sin(\theta) d\theta \int_{\varphi=0}^{2\pi} d\varphi \quad \text{donc} \quad \phi = \underbrace{\frac{q}{2\epsilon_0}}_K (1 - \cos \alpha).$$

2.15 d) Pour $\alpha = \pi$ et $q = e$, on a $\phi = \frac{e}{\epsilon_0}$. Donc, après calcul, $\phi = 1,8 \times 10^{-8} \text{ V} \cdot \text{m}$.

2.16 a) On a $\phi(\vec{E}) = \oiint_S \vec{E} \cdot d\vec{S} = 4\pi r^2 E(r)$.

2.16 b) Le théorème de Gauss assure que $\phi(\vec{E}) = Q/\epsilon_0$ donc $Q = \epsilon_0 \phi(\vec{E}) = \epsilon_0 4\pi r^2 E(r) = q \left(1 + \frac{r}{a}\right) e^{-r/a}$.

2.18 a) Le gradient est dirigé dans le sens des potentiels croissants, orthogonalement aux équipotentielles.

2.18 b) Comme $\vec{E} = -\overrightarrow{\text{grad}} V$, la direction du champ est opposée à celle du gradient.

2.19 a) Le segment AB a une pente constante $\frac{y_B - y_A}{x_B - x_A} = \frac{2a - 0}{2a - a} = 2$. Or, cette dernière correspond à $\frac{dy}{dx}$. Ainsi, $dy = 2 dx$.

2.19 b) Pour $x > 0$, le champ \vec{E} est orienté suivant $+\vec{e}_x$. Il s'agit donc du sens des potentiels décroissants. Comme $2a > a$, $V(2a) < V(a)$. $V(a)$ est donc le potentiel le plus élevé.

2.19 c) Le champ étant porté par \vec{e}_x , on a $\vec{E} \cdot d\vec{\ell} = E_x dx$. On a alors

$$V(A) - V(B) = \int_a^{2a} E_0 (1 - e^{-x/a}) dx = E_0 \left[x + a e^{-x/a} \right]_a^{2a} = E_0 a (1 + e^{-2} - e^{-1}).$$

2.20 a) On a $AM^2 = \|\overrightarrow{OM} + \overrightarrow{AO}\|^2 = \|\overrightarrow{OM}\|^2 + \|\overrightarrow{AO}\|^2 + 2\overrightarrow{OM} \cdot \overrightarrow{AO} = r^2 + \left(\frac{a}{2}\right)^2 - ar \cos(\theta)$.

2.20 b) On a $\frac{1}{AM} = \frac{1}{r} \left(1 + \left(\frac{a}{2r}\right)^2 - \frac{a \cos(\theta)}{r}\right)^{-1/2}$. On utilise ensuite l'approximation $(1 + \varepsilon)^\alpha = 1 + \alpha\varepsilon$ à l'ordre 1 en ε autour de 0. À l'ordre 1 en $\frac{a}{r}$, on trouve $\frac{1}{AM} \simeq \frac{1}{r} \left(1 + \frac{a \cos(\theta)}{2r}\right)$.

2.20 c) De manière similaire, $BM^2 = r^2 + \left(\frac{a}{2}\right)^2 + ar \cos(\theta)$ donc $\frac{1}{BM} = \frac{1}{r} \left(1 + \left(\frac{a}{2r}\right)^2 + \frac{a \cos(\theta)}{r}\right)^{-1/2}$ et à l'ordre 1 en $\frac{a}{r}$, on trouve $\frac{1}{BM} \simeq \frac{1}{r} \left(1 - \frac{a \cos(\theta)}{2r}\right)$.

2.20 d) On a $V(M) = \frac{q}{4\pi\epsilon_0} \left(\frac{1}{AM} - \frac{1}{BM}\right) = \frac{q}{4\pi\epsilon_0 r} \left(1 + \frac{a \cos(\theta)}{2r} - 1 + \frac{a \cos(\theta)}{2r}\right) = \frac{qa \cos(\theta)}{4\pi\epsilon_0 r^2}$.

2.21 a) Les lignes de champ électrostatique sont orientées vers les charges négatives.

2.21 b) Sachant que $\vec{E} = -\overrightarrow{\text{grad}} V$, le champ électrostatique pointe vers les valeurs de potentiel décroissantes, d'où le signe +.

2.21 c) En appelant A_{100} et A_{200} les projetés respectifs de A sur les équipotentiels de 100 V et 200 V, alors la relation $\vec{E} = -\overrightarrow{\text{grad}} V = -\frac{\partial V}{\partial z} \vec{e}_z$ (car ici $\vec{E}(A)$ est selon \vec{e}_z) permet d'approximer la norme du champ en A :

$$E(A) = \frac{V(A_{200}) - V(A_{100})}{z_{A_{200}} - z_{A_{100}}} = \frac{200 - 100}{2,5 \text{ division} \times 40 \text{ cm} \cdot \text{division}^{-1}} = 1 \times 10^2 \text{ V} \cdot \text{m}^{-1}.$$

2.21 d) Du fait de la verticalité de l'individu par rapport à l'horizontalité du sol, les équipotentiels sont davantage resserrées en B qu'en A ; ainsi, le champ électrostatique est plus intense en B qu'en A : c'est l'effet de pointe.

2.22 a) Sachant que $dV = dx dy dz$, une séparation des variables conduit à :

$$Q = \rho_0 \iint_{\mathcal{A}} dS \int_{z=-H}^{z=H} \left(1 - \frac{z^2}{H^2}\right) dz = \rho_0 \mathcal{A} \left[z - \frac{z^3}{3H^2} \right]_{-H}^H = 4\rho_0 \mathcal{A} H / 3.$$

Le volume du pavé est $2HA$ donc la charge volumique moyenne s'exprime comme : $\rho_m = 2\rho_0/3$.

2.22 b) Sachant que $dV = r dr d\theta dz$, une séparation des variables conduit à :

$$Q = \rho_0 \int_{r=0}^{r=R} \left(r - \frac{r^3}{R^2} \right) dr \int_{\theta=0}^{\theta=2\pi} d\theta \int_{z=0}^{z=H} dz = \rho_0 \left[\frac{r^2}{2} - \frac{r^4}{4R^2} \right]_0^R [\theta]_0^{2\pi} [z]_0^H = \rho_0 \pi R^2 H / 2.$$

Le volume du cylindre est $\pi R^2 H$ donc la charge volumique moyenne s'exprime comme : $\rho_m = \rho_0/2$.

2.22 c) Sachant que $dV = r^2 \sin(\theta) dr d\theta d\varphi$, une séparation des variables conduit à :

$$Q = \rho_0 R^2 \int_{r=0}^{r=+\infty} e^{-r/R} dr \int_{\theta=0}^{\theta=\pi} \sin(\theta) d\theta \int_{\varphi=0}^{\varphi=2\pi} d\varphi = \rho_0 R^2 [-R e^{-r/R}]_0^{+\infty} [-\cos(\theta)]_0^{\pi} [\varphi]_0^{2\pi} = \rho_0 4\pi R^3.$$

Le volume de l'espace étant infini mais la charge totale finie, la charge volumique moyenne est nulle : $\rho_m = 0$.

2.24 On a $\text{div} \vec{E}_1 = \frac{1}{r} \frac{\partial(r \frac{\alpha}{r})}{\partial r} + \frac{1}{r} \frac{\partial \theta}{\partial \theta} + \frac{\partial \theta}{\partial z} = 0 + 0 + 0$.

2.26 a) Le gradient est dirigé dans le sens des potentiels croissants, orthogonalement aux équipotentiels.

2.26 b) Comme $\vec{E} = -\overrightarrow{\text{grad}} V$, la direction du champ est opposée à celle du gradient.

2.27 a) Le potentiel s'annule en $r = r_0$, est positif pour $r < r_0$ et négatif pour $r > r_0$.

2.27 b)

- Pour $0 \leq r \leq R$, l'expression fournie est celle d'un polynôme de degré 2 en r dont la représentation graphique est une parabole. Ici, le coefficient devant r^2 est négatif donc la parabole est orientée vers les valeurs négatives.
- Pour $r \geq R$, l'expression fournie est une fonction inverse dont la représentation graphique est une branche d'hyperbole.

Les deux expressions prennent la même valeur en $r = R$: la fonction est continue.

2.27 c) L'équation fournie est celle d'une droite décroissante dont l'ordonnée à l'origine est non nulle : le potentiel décroît de manière affine. Seule la courbe (2) correspond à un tel cas.

.....

2.28 Sachant que $d\tau = r^2 \sin(\theta) dr d\theta d\varphi$, une séparation des variables conduit à :

$$\mathcal{E} = \frac{Q^2}{32\pi^2\epsilon_0} \int_{r=R}^{r=R+h} \frac{dr}{r^2} \int_{\theta=0}^{\theta=\pi} \sin(\theta) d\theta \int_{\varphi=0}^{\varphi=2\pi} d\varphi = \frac{Q^2}{32\pi^2\epsilon_0} \left[-\frac{1}{r} \right]_R^{R+h} [-\cos(\theta)]_0^\pi [\varphi]_0^{2\pi} = \frac{Q^2}{8\pi\epsilon_0} \frac{h}{R(R+h)}.$$

.....

Fiche n° 3. Magnétostatique

Réponses

- 3.1 a) a et d
- 3.1 b) d
- 3.1 c) a
- 3.2 $2j_0 S \frac{b}{a}$
- 3.3 $j_{s,0} \ell$
- 3.4 a) d
- 3.4 b) $4\pi R^2 j_r(R)$
- 3.5 b et c
- 3.6 a) a, c et d
- 3.6 b) b, c et d
- 3.6 c) a, c et d
- 3.7 a) $4d\ell j_0$
- 3.7 b) a et c
- 3.7 c) b
- 3.8 a) $-\mu_0 n_2 I_2 \vec{e}_y$
- 3.8 b) d
- 3.9 d
- 3.10 2
- 3.11 a) 2
- 3.11 b) b
- 3.12 a) $4Bd$
- 3.12 b) $-2Bd$
- 3.12 c) $\frac{7\pi}{2} Bd$
- 3.13 a) I
- 3.13 b) 0
- 3.13 c) -I
- 3.13 d) 4I
- 3.14 a) a et e
- 3.14 b) 0
- 3.15 a) 0
- 3.15 b) $-Bax$
- 3.15 c) $-Ba^2$
- 3.16 a) b
- 3.16 b) $\frac{\mu_0 NI}{2\pi r}$
- 3.16 c) $\frac{\mu_0 NI a}{2\pi} \ln\left(\frac{R+a/2}{R-a/2}\right)$
- 3.17 a) $1 \times 10^1 \text{ T}$
- 3.17 b) $4 \times 10^2 \text{ Wb}$
- 3.17 c) $3 \times 10^2 \text{ Wb}$
- 3.18 a) c
- 3.18 b) $\frac{\mu_0 \vec{M}}{2\pi z^3}$
- 3.19 d
- 3.20 a) mB_{ext}
- 3.20 b) $\frac{mB_{\text{ext}}}{Mg}$
- 3.21 a) $-\vec{e}_z$
- 3.21 b) $+\vec{e}_z$
- 3.21 c) $+\vec{e}_z$
- 3.21 d) $+\vec{e}_z$

3.22 a)	$-\frac{\mu_0 I m}{2\pi r^2} \vec{e}_r$	3.25 c)	$-\frac{e}{2m_e}$
3.22 b)	(b)	3.25 d)	(b)
3.23	(c)	3.26 a)	$\frac{\mu_0 I \ell}{2\pi} \ln \frac{R_2}{R_1}$
3.24	(a)	3.26 b)	$\frac{\mu_0}{2\pi} \ln \frac{R_2}{R_1}$
3.25 a)	(d)	3.26 c)	$\frac{\mu_0 I^2 \ell}{4\pi} \ln \frac{R_2}{R_1}$
3.25 b)	$-\frac{e}{T} \underbrace{\pi r^2 \vec{e}_z}_{\vec{S}}$	3.26 d)	$\frac{\mu_0}{2\pi} \ln \frac{R_2}{R_1}$

Corrigés

3.1 a) L'intensité du courant s'exprime en fonction des densités surfacique et volumique de courant grâce aux relations $I = \iint \vec{j} \cdot d\vec{S}$ et $I = \int \vec{j}_s \cdot d\vec{\ell}$.

3.1 b) On note j la norme du vecteur \vec{j} . On a $I = \iint \vec{j} \cdot d\vec{S}$ donc $I = [j] \times L^2$ et donc $[j] = I \cdot L^{-2}$.

3.1 c) On note j_s la norme du vecteur \vec{j}_s . On a $I = \int \vec{j}_s \cdot d\vec{\ell}$ donc $I = [j_s] \times L$ et donc $[j_s] = I \cdot L^{-1}$.

3.2 On a $I = \iint \vec{j} \cdot d\vec{S} = \iint j_0 \vec{e}_z \cdot dS \vec{e}_z = \int_0^a j_0 \frac{b}{r} 2\pi r dr = 2\pi j_0 b \times a$, soit $I = 2j_0 S \frac{b}{a}$, avec $S = \pi a^2$.

3.3 On a $I = \int \vec{j}_s \cdot d\vec{\ell} = \int_0^\ell j_{s,0} \vec{e}_\theta \cdot dz \vec{e}_\theta = \int_0^\ell j_{s,0} dz = j_{s,0} \ell$.

3.4 a) Le courant de particules chargées est radial : le vecteur densité de courant électrique \vec{j} est radial, c'est-à-dire porté par \vec{e}_r : $\vec{j} = j_r(r, \theta, \varphi)$. Aussi, l'émission est isotrope donc il y a invariance de la distribution de courant électrique par rotation autour du point O : la composante j_r n'est une fonction que de r . Il vient : $\vec{j} = j_r(r) \vec{e}_r$.

3.4 b) L'intensité du courant électrique traversant une surface élémentaire de vecteur surface élémentaire $d\vec{S} = r^2 \sin(\theta) d\theta d\varphi \vec{e}_r$ est $dI_r = \vec{j} \cdot d\vec{S} = j_r(r) r^2 \sin(\theta) d\theta d\varphi$. Cette grandeur est uniforme sur une sphère de rayon R (de surface $4\pi R^2$) donc $I_R = 4\pi R^2 j_r(R)$.

3.5 Les plans (xOy) et (xOz) sont des plans d'antisymétrie de la distribution car les courants de la distribution sont répartis de manière strictement opposée de part et d'autre de chacun de ces plans. Par ailleurs, la longueur du solénoïde n'intervient pas dans l'étude des symétries d'une distribution, mais doit être considérée lors d'une étude de ses invariances.

3.6 a) En tout point M du plan (xOy) , plan d'antisymétrie pour la distribution, le champ magnétostatique appartient à ce plan. C'est bien le cas pour le point O et les différents points P_i . Il est alors possible d'écrire : $\vec{B}(M) = B_x(M)\vec{e}_x + B_y(M)\vec{e}_y$. Par ailleurs, le vecteur \vec{e}_z est bien normal au plan (xOy) .

3.6 b) Le vecteur \vec{e}_x est bien normal au plan (yOz) . En tout point M du plan (yOz) , plan de symétrie pour la distribution, le champ magnétostatique est perpendiculaire à ce plan, donc est selon $\pm\vec{e}_x$. Il est alors possible d'écrire : $\vec{B}(M) = B_x(M)\vec{e}_x$. Les différents points P_i n'appartiennent pas à ce plan, donc rien ne peut en être déduit sur le champ en ces points.

3.6 c) Il faut bien préciser que c'est en tout point M du plan (xOz) , plan de symétrie pour la distribution, que le champ magnétostatique est perpendiculaire à ce plan. C'est bien le cas pour le point O mais pas pour les différents points P_i (qui n'appartiennent pas à ce plan). Il est alors possible d'écrire : $\vec{B}(M) = B(M)\vec{e}_y$.

Le point O appartient aux plans de symétrie (xOz) et (yOz) donc le champ en ce point doit être perpendiculaire à ces deux plans : il est nécessairement nul.

Puisque le plan (xOy) est un plan d'antisymétrie pour la distribution, en tout point de ce plan le champ magnétostatique appartient à ce plan. C'est bien le cas pour les différents points P_i . Il est alors possible d'écrire :

$$\vec{B}(P_i) = B_x(P_i)\vec{e}_x + B_y(P_i)\vec{e}_y.$$

De plus, puisque le plan (yOz) est un plan de symétrie pour la distribution, c'est un plan d'antisymétrie pour le champ magnétostatique. Tout cela permet alors d'écrire : $B_y(P_2) = -B_y(P_1)$ et $B_x(P_2) = B_x(P_1)$, mais pas $\vec{B}(P_2) = -\vec{B}(P_1)$! En bref, il est aussi possible d'écrire : $\vec{B}(P_2) = -\text{sym}(\vec{B}(P_1))$, où « sym » représente l'opération de symétrie par rapport au plan (yOz) .

3.7 a) On a $I = \iint_{\Sigma} \vec{j} \cdot \vec{dS} = \iint_S j_0 \vec{e}_x \cdot dy dz \vec{e}_x = j_0 \times 2\ell \times 2d = 4j_0 \ell d$.

3.7 b) Le vecteur densité volumique de courant est $\vec{j} = j_0 \vec{e}_x$ et j_0 est constant donc la distribution est invariante par translation suivant (Ox) et (Oy) . La couche étant finie, elle n'est pas invariante par translation suivant (Oz) , et encore moins par rotation autour de cet axe, le vecteur \vec{j} étant porté par \vec{e}_x .

3.7 c) La distribution est invariante par translation suivant les axes (Ox) et (Oy) , donc la composante B_y du champ ne dépend que de z .

3.8 a) En tenant compte du sens du courant, on a $\vec{B}_2(O) = -\mu_0 n_2 I_2 \vec{e}_y$, où n_2 est le nombre de spires par unité de longueur du solénoïde (2).

3.8 b) D'après le théorème de superposition, on a $\vec{B}(O) = \vec{B}_1(O) + \vec{B}_2(O)$ donc $\vec{B}(O) = \mu_0(n_1 I_1 \vec{e}_x - n_2 I_2 \vec{e}_y)$.

3.9 Sachant que la force magnétique s'exprime comme $\vec{F} = q\vec{v} \wedge \vec{B}$ alors le produit qvB est homogène à une force. Si l'égalité $B = \frac{mv}{qR}$ est vraisemblable alors $qv \times B = qv \times \frac{mv}{qR} = \frac{mv^2}{R}$ serait homogène à une force. Or, mv^2 est homogène à une énergie puisque l'énergie cinétique s'exprime comme $\frac{mv^2}{2}$. De plus, d'après l'expression du travail élémentaire $\delta W = \vec{F} \cdot \vec{d\ell}$ d'une force \vec{F} , une énergie divisée par une longueur correspond à une force. Finalement, le rapport $\frac{mv^2}{R}$ est donc bien homogène à une force et la relation $B = \frac{mv}{qR}$ est vraisemblable du point de vue de l'analyse dimensionnelle. Bien sûr, d'autres raisonnements sont possibles en se basant sur d'autres relations !

3.10 Le champ magnétique est linéaire pour $0 < r < a$ et hyperbolique pour $r > a$.

3.11 a) Sachant que $B_y = kx \neq 0$ pour tout $M(x, y, z)$ alors le vecteur champ magnétostatique ne peut pas être constamment parallèle à \vec{e}_x , ce qui élimine la carte de champ (3). En prenant les points de l'espace où $x = 0$, le vecteur champ magnétostatique doit s'écrire comme $\vec{B}(M) = ky\vec{e}_x$: les vecteurs champs le long de cette ligne doivent être perpendiculaires à cette ligne. Parmi les cartes de champ (1), (2) et (4) restantes, seule la (2) possède cette propriété.

Autre méthode possible : En prenant les points de l'espace où $y = 0$, le vecteur champ magnétostatique doit s'écrire comme $\vec{B}(M) = kx\vec{e}_y$: les vecteurs champs le long de cette ligne doivent être perpendiculaires à cette ligne. Seule la carte de champ (2) possède cette propriété.

3.11 b) Le flux magnétostatique est conservatif donc le resserrement des lignes de champ constaté de M à N permet d'affirmer que le champ magnétostatique est plus intense au point N qu'au point M.

3.12 a) Le calcul de la circulation du champ magnétostatique de A à C se décompose en deux.

- D'une part sur [AB] : $\mathcal{C}_{AB} = \int_A^B \vec{B} \cdot d\vec{\ell} = 0$ (chemin perpendiculaire aux lignes de champ).
- D'autre part, sur [BC] on a

$$\mathcal{C}_{BC} = \int_B^C \vec{B} \cdot d\vec{\ell} = 4Bd \text{ (chemin parallèle aux lignes de champ).}$$

3.12 b) D'une part sur [AB] : $\mathcal{C}_{AB} = \int_A^B \vec{B} \cdot d\vec{\ell} = -8Bd$. Seule la projection de \vec{AB} sur la ligne de champ doit être prise en compte. Le signe moins provient du sens de \vec{B} par rapport à celui de la projection de \vec{AB} . D'autre part sur [BC] : $\mathcal{C}_{BC} = \int_B^C \vec{B} \cdot d\vec{\ell} = 6Bd$.

3.12 c) D'une part sur [AB] : $\mathcal{C}_{AB} = \int_A^B \vec{B} \cdot d\vec{\ell} = \frac{7\pi d}{2}B$. Le chemin [AB] est un demi-cercle de longueur $\frac{7\pi d}{2}$. D'autre part sur [BC] : $\mathcal{C}_{BC} = \int_B^C \vec{B} \cdot d\vec{\ell} = 0$ (chemin perpendiculaire aux lignes de champ).

3.13 a) Le contour enlace le fil. L'orientation du contour et le sens de I sont tels que $I_{\text{enl}} = +I$.

3.13 b) Le contour n'enlace pas le fil donc $I_{\text{enl}} = 0$, quels que soient l'orientation du contour et le sens de I .

3.13 c) Le contour enlace le fil. L'orientation du contour et le sens de I sont tels que $I_{\text{enl}} = -I$.

3.13 d) Le fil est positionné de façon telle que le courant passe quatre fois « à l'intérieur » du contour. L'orientation du contour et le sens de I sont tels que $I_{\text{enl}} = +4I$.

3.14 a) Le produit scalaire $\vec{B} \cdot d\vec{S}$ est positif lorsque le champ \vec{B} et le vecteur surface élémentaire $d\vec{S}$ (donné par l'orientation de la surface) pointent globalement dans la même direction (ils forment ainsi un angle aigu, c'est-à-dire compris entre 0 et 90°).

Pour le cas (a), le champ \vec{B} est vertical et vers le haut. De même, le vecteur surface élémentaire $d\vec{S}$ est vertical et orienté vers le haut (d'après l'orientation du contour). Finalement : $\vec{B} \cdot d\vec{S} > 0$, soit $\phi > 0$.

Pour le cas (b), le champ \vec{B} est vertical et vers le bas. Par contre, le vecteur surface élémentaire \vec{dS} est vertical et orienté vers le haut (d'après l'orientation du contour). Finalement : $\vec{B} \cdot \vec{dS} < 0$, soit $\phi < 0$.

Pour le cas (c), le champ \vec{B} est vertical et vers le haut. Par contre, le vecteur surface élémentaire \vec{dS} est vertical et orienté vers le bas (d'après l'orientation du contour). Finalement : $\vec{B} \cdot \vec{dS} < 0$, soit $\phi < 0$.

Pour le cas (e), le champ \vec{B} pointe globalement vers le bas. Par ailleurs, le vecteur surface élémentaire \vec{dS} est vertical et orienté vers le bas (d'après l'orientation du contour). Finalement : $\vec{B} \cdot \vec{dS} > 0$, soit $\phi > 0$.

Pour le cas (f), le champ \vec{B} pointe globalement vers le haut. Par ailleurs, le vecteur surface élémentaire \vec{dS} est vertical et orienté vers le bas (d'après l'orientation du contour). Finalement : $\vec{B} \cdot \vec{dS} < 0$, soit $\phi < 0$.

3.14 b) Pour le cas (d), le champ \vec{B} est horizontal. Par contre, le vecteur surface élémentaire \vec{dS} est vertical. Finalement : $\vec{B} \cdot \vec{dS} = 0$, soit $\phi = 0$. Aucune ligne de champ ne passe à travers la surface orientée, donc le flux est nécessairement nul.

3.15 a) À ce sens de parcours de la spire est associé le vecteur normal \vec{n} opposé au champ magnétostatique. D'où $\phi(\vec{B}) = \iint_{\Sigma} \vec{B} \cdot \vec{n} \, dS = - \iint_{\Sigma} B \, dS$ en notant Σ l'intersection entre le plan de la spire et la zone de champ.

Pour $x < 0$ on a donc $\phi(\vec{B}) = 0$.

3.15 b) Le champ \vec{B} est uniforme donc on a $\phi(\vec{B}) = -B\Sigma = -Bax$.

3.15 c) Ici, on a $\phi(\vec{B}) = -B\Sigma = -Ba^2$.

3.16 a) Les N spires du tore traversent la surface délimitée par le cercle de centre O et de rayon $R - \frac{a}{2} < r < R + \frac{a}{2}$. Le courant enlacé vaut donc $I_{\text{enl}} = NI$.

3.16 b) Sur le contour fermé choisi, r et $B(r)$ sont constants. Il vient :

$$\oint \vec{B} \cdot \vec{dl} = \oint B(r) \vec{e}_{\theta} \cdot r \, d\theta \vec{e}_{\theta} = 2\pi r B(r).$$

D'après le théorème d'Ampère, on a $2\pi r B(r) = \mu_0 I_{\text{enl}}$ et donc $B(r) = \frac{\mu_0 NI}{2\pi r}$.

3.16 c) On a $\phi(\vec{B}) = \iint \vec{B} \cdot \vec{n} \, dS = \int_{R-a/2}^{R+a/2} \frac{\mu_0 NI}{2\pi r} \, dr \int_{-a/2}^{a/2} dz = \frac{\mu_0 NI a}{2\pi} \ln\left(\frac{R+a/2}{R-a/2}\right)$.

3.17 a) On a $B = \mu_0 \mu_r \frac{N}{\ell} I$. Donc, $B = 4\pi \times 10^{-7} \text{ H} \cdot \text{m}^{-1} \times 4000 \times \frac{1000}{10 \times 10^{-2} \text{ m}} \times 200 \times 10^{-3} \text{ A} \approx 1 \times 10^1 \text{ T}$.

3.17 b) On a $\phi = NBS$. Donc, $\phi = 1000 \times 1 \times 10^1 \text{ T} \times (20 \times 10^{-2} \text{ m})^2 = 4 \times 10^2 \text{ Wb}$.

3.17 c) Le champ magnétostatique est un champ à flux conservatif. Or, le circuit magnétique joue le rôle d'un tube de champ, donc la « loi des nœuds magnétique » appliquée à la jonction qui surmonte (S_1) donne : $\phi = \phi_1 + \phi_2$, soit $\phi_1 = \phi - \phi_2 = \phi - \frac{1}{4}\phi = \frac{3}{4}\phi$. Donc, $\phi_1 = \frac{3}{4} \times 4 \times 10^2 \text{ Wb} = 3 \times 10^2 \text{ Wb}$.

3.18 a) Pour une boucle de courant plane, de surface S et parcourue par un courant d'intensité I (ce qui permet de définir le vecteur surface \vec{S}), le moment magnétique est défini par la relation $\vec{M} = I\vec{S}$. Pour une spire de rayon R et d'axe (Oz) , le vecteur surface a alors pour expression $\vec{S} = S\vec{e}_z = \pi R^2\vec{e}_z$, donc $\vec{M} = \pi R^2 I\vec{e}_z$.

3.18 b) Dans le cadre de l'approximation dipolaire : $z \gg R$ donc $R^2 + z^2 = z^2$. Le champ magnétostatique s'écrit alors : $\vec{B}(M) = \frac{\mu_0 IR^2}{2z^3}\vec{e}_z$ ou encore $\vec{B}(M) = \frac{\mu_0 \vec{M}}{2\pi z^3}$.

3.19 Des valeurs particulières de θ , telles $\theta = 0$ ou $\theta = \pi/2$, et l'étude de l'orientation du champ magnétostatique pour ces angles, permettent de conclure que $\vec{B}(M) = \frac{\mu_0 m}{4\pi r^3}(2\cos(\theta)\vec{e}_r + \sin(\theta)\vec{e}_\theta)$.

3.20 a) Le moment du couple magnétique s'exprime comme $\Gamma_z = +mB_{\text{ext}}$ à l'équilibre, car \vec{m} et \vec{B}_{ext} sont orthogonaux.

3.20 b) À l'équilibre, le théorème du moment cinétique donne : $0 = mB_{\text{ext}} - dMg$, soit $d = \frac{mB_{\text{ext}}}{Mg}$.

3.21 a) D'après la relation $\vec{\Gamma} = \vec{m} \wedge \vec{B}$, le moment $\vec{\Gamma}$ est colinéaire à $-\vec{e}_z$ et de même sens.

3.21 b) D'après la relation $\vec{\Gamma} = \vec{m} \wedge \vec{B}$, le moment $\vec{\Gamma}$ est colinéaire à $+\vec{e}_z$ et de même sens.

3.21 c) D'après la relation $\vec{\Gamma} = \vec{m} \wedge \vec{B}$, le moment $\vec{\Gamma}$ est colinéaire à $+\vec{e}_z$ et de même sens.

3.21 d) D'après la relation $\vec{\Gamma} = \vec{m} \wedge \vec{B}$, le moment $\vec{\Gamma}$ est colinéaire à $+\vec{e}_z$ et de même sens.

3.22 a) Lorsque le dipôle est aligné sur le champ (même direction et même sens) : $\vec{m} \cdot \vec{B}_{\text{ext}} = m\|\vec{B}_{\text{ext}}\|$, soit $\vec{F} = +\text{grad}\left(\frac{\mu_0 Im}{2\pi r}\right) = -\frac{\mu_0 Im}{2\pi r^2}\vec{e}_r$.

3.22 b) La force \vec{F} est dirigée dans la direction et le sens du gradient de la norme du champ magnétostatique. Le dipôle est donc attiré vers les régions de champ plus intense. On peut aussi remarquer que le dipôle a tendance à se déplacer de manière à minimiser son énergie potentielle.

3.23 La circulation du champ magnétostatique le long d'un cercle de rayon R au sein duquel passe par son centre une ligne infinie parcourue par un courant électrique stationnaire est $2\pi RB$. Le théorème d'Ampère appliqué au cercle permet d'écrire $2\pi RB = \mu_0 I$: la circulation du champ magnétostatique est homogène au produit d'une intensité électrique par une perméabilité magnétique (du vide). Ainsi, seule l'expression $B = \frac{\mu_0 I}{2\pi R}$ est valide.

3.24 Le flux magnétique traversant un solénoïde comportant N spires de section S est $\phi = NBS$. Or, l'inductance propre L permet d'exprimer le flux en fonction de l'intensité : $\phi = LI$. Il vient : $B = \frac{LI}{NS}$.

3.25 a) En un point de l'orbite circulaire, la charge $-e$ de l'électron passe à chaque période de révolution T , d'où le débit de charge $I = -e/T$.

3.25 b) La norme du vecteur surface \vec{S} est l'aire du disque de rayon r et de centre O : $\|\vec{S}\| = \pi r^2$. De plus, le vecteur surface \vec{S} est orienté par la règle de la main droite, selon le sens du vecteur vitesse de l'électron (c'est aussi le sens choisi algébriquement pour l'intensité I). Il vient : $\vec{m} = -\frac{e}{T} \underbrace{\pi r^2 \vec{e}_z}_{\vec{S}}$.

3.25 c) Par comparaison des expressions $\vec{m} = -\frac{e}{T} \vec{S}$ et $\vec{\sigma} = \frac{2m_e}{T} \vec{S}$, il vient : $\vec{m} = \gamma \vec{\sigma}$, avec $\gamma = -\frac{e}{2m_e}$.

3.25 d) On a $\|\vec{m}\| = \underbrace{|\gamma|}_{+\frac{e}{2m_e}} \underbrace{\|\vec{\sigma}\|}_{n\hbar}$, soit $\|\vec{m}\| = n \underbrace{\frac{e\hbar}{2m_e}}_{\mu_B}$. Donc,

$$\mu_B = \frac{1,602 \times 10^{-19} \text{ C} \times \frac{6,63 \times 10^{-34} \text{ J} \cdot \text{s}}{2\pi}}{2 \times 9,11 \times 10^{-31} \text{ kg}} = 9,28 \times 10^{-24} \text{ A} \cdot \text{m}^2.$$

Attention : la réponse (a) n'est pas correcte car $\gamma = -\frac{e}{2m_e}$, donc $\mu_B = -\hbar\gamma$, et non pas $\mu_B = +\hbar\gamma$. Par ailleurs, la réponse (c) n'est pas correcte car l'unité indiquée correspond à une énergie, et non pas à un moment magnétique !

3.26 a) Le flux propre est $\Phi_p = \iint \vec{B} \cdot d\vec{S} = \int_{R_1}^{R_2} B \vec{e}_\theta \cdot \ell dr \vec{e}_\theta = \int_{R_1}^{R_2} \frac{\mu_0 I}{2\pi r} \ell dr = \frac{\mu_0 I}{2\pi} \ell \int_{R_1}^{R_2} \frac{dr}{r} = \frac{\mu_0 I \ell}{2\pi} \ln \frac{R_2}{R_1}$.

3.26 b) L'inductance propre par unité de longueur : $\Lambda = \frac{L}{\ell} = \frac{\Phi_p}{\ell I} = \frac{\mu_0}{2\pi} \ln \frac{R_2}{R_1}$.

3.26 c) La composante du champ ne dépendant que de r , on peut découper le volume en portions d'espace comprises entre 2 cylindres, le premier de rayon r , le deuxième de rayon $r + dr$, tous les deux de hauteur ℓ . Le volume élémentaire vaut alors : $d\tau = 2\pi \ell r dr$. L'énergie magnétique correspondant à une portion de longueur ℓ du câble est alors :

$$W_m = \frac{1}{2\mu_0} \iiint B^2 d\tau = \frac{\ell}{2\mu_0} \int_{R_1}^{R_2} \frac{\mu_0^2 I^2}{4\pi^2 r^2} 2\pi r dr = \frac{\mu_0 I^2 \ell}{4\pi} \ln \frac{R_2}{R_1}.$$

3.26 d) L'inductance propre par unité de longueur est $\Lambda = \frac{L}{\ell} = \frac{2W_m}{\ell I^2} = \frac{\mu_0}{2\pi} \ln \frac{R_2}{R_1}$.

Fiche n° 4. Équations de Maxwell

Réponses

- 4.1 a) (d)
- 4.1 b) $I \cdot T$
- 4.1 c) $\frac{M}{I \cdot T^2}$
- 4.1 d) $\frac{M \cdot L}{I \cdot T^3}$
- 4.1 e) $\frac{M \cdot L}{I \cdot T^3}$
- 4.2 a) (b)
- 4.2 b) (c)
- 4.2 c) $1,1 \times 10^{12}$
- 4.2 d) $1,1 \times 10^1$
- 4.2 e) $1,1 \times 10^{-8}$
- 4.3 a) $E_0 \cos[\omega t - kx] \vec{e}_y + E_0 \sin[\omega t - kx] \vec{e}_z$
- 4.3 b) $-E_0 \exp[i(\omega t + kz)] \vec{e}_x + iE_0 \exp[i(\omega t + kz)] \vec{e}_y$
- 4.4 a) Nulle
- 4.4 b) Positive
- 4.4 c) Négative
- 4.4 d) Negative
- 4.4 e) Nulle
- 4.4 f) Positive
- 4.5 a) Nulle
- 4.5 b) Positive
- 4.5 c) Négative
- 4.5 d) Nulle
- 4.5 e) Positive
- 4.5 f) Négative
- 4.6 a) $\mu_0 \operatorname{div} \vec{j} + \varepsilon_0 \mu_0 \frac{\partial \operatorname{div} \vec{E}}{\partial t}$
- 4.6 b) $\mu_0 \operatorname{div} \vec{j} + \mu_0 \frac{\partial \rho}{\partial t}$
- 4.6 c) (b)
- 4.7 a) m
- 4.7 b) 0
- 4.7 c) Oui
- 4.7 d) (d)
- 4.7 e) $\vec{0}$
- 4.8 a) $r\omega \vec{e}_\theta$
- 4.8 b) $-\omega y \vec{e}_x + \omega x \vec{e}_y$
- 4.8 c) $2\omega \vec{e}_z$
- 4.8 d) $r\omega$
- 4.8 e) $\frac{a^2}{r} \omega$
- 4.9 a) $3a - 5br^2$
- 4.9 b) (b)
- 4.9 c) $4\pi R^3(a - bR^2)$
- 4.9 d) (c)
- 4.9 e) $4\pi R^3(a - bR^2)$
- 4.10 a) oui
- 4.10 b) non
- 4.10 c) oui
- 4.11 a) $E_0 \frac{k}{\omega} \cos(\omega t - kz + \varphi) \vec{e}_y$
- 4.11 b) $E_0 \sqrt{\varepsilon_0 \mu_0} \sinh(\sqrt{\varepsilon_0 \mu_0} \alpha z) \exp(-\alpha t) \vec{e}_y$
- 4.11 c) $-\frac{2E_0}{k^2 r^3} \int \cos(\omega t) \vec{e}_\theta dt$

4.12 a) $B_0 \frac{k}{\varepsilon_0 \mu_0 \omega} \sin(\omega t - kz + \varphi) \vec{e}_x$

4.12 b) $\frac{B_0}{\sqrt{\varepsilon_0 \mu_0}} \cosh(\sqrt{\varepsilon_0 \mu_0} \alpha z) \exp(-\alpha t) \vec{e}_x$

4.12 c) $\frac{c^3 B_0}{k^2 \omega r^3} \cos(\omega t) \vec{e}_z$

4.13 a) (a)

4.13 b) $-\mu_0 n \frac{di}{dt} \frac{r}{2} \vec{e}_\theta$

4.13 c) $-\mu_0 n \frac{di}{dt} \frac{R^2}{2r} \vec{e}_\theta$

4.13 d) (d)

4.13 e) $-\mu_0 n \frac{di}{dt} \frac{r}{2} \vec{e}_\theta$

4.13 f) $-\mu_0 n \frac{di}{dt} \frac{R^2}{2r} \vec{e}_\theta$

4.14 a) $\frac{E_0 B_0}{\mu_0} \cos(\omega t - kz + \varphi) \sin(\omega t - kz + \varphi) \vec{e}_z$

4.14 b) $-\frac{E_0 B_0}{\mu_0} \cosh(\beta z) \sinh(\beta z) \exp(-2\alpha t) \vec{e}_x$

4.15 a) $-\frac{E_{0y}}{c} \cos(kz - \omega t + \psi_2) \vec{e}_x + \frac{E_{0x}}{c} \cos(kz - \omega t + \psi_1) \vec{e}_y$

4.15 b) $\frac{E_x^2 + E_y^2}{\mu_0 c} \vec{e}_z$

4.15 c) $E_{0x} e^{i(kz - \omega t + \psi_1)} \vec{e}_x + E_{0y} e^{i(kz - \omega t + \psi_2)} \vec{e}_y$

4.15 d) $\frac{1}{c} (E_{0x} e^{i(kz - \omega t + \psi_1)} \vec{e}_y - E_{0y} e^{i(kz - \omega t + \psi_2)} \vec{e}_x)$

4.15 e) $\frac{1}{c} (E_{0x} e^{-i(kz - \omega t + \psi_1)} \vec{e}_y - E_{0y} e^{-i(kz - \omega t + \psi_2)} \vec{e}_x)$

4.15 f) $\frac{E_{0x}^2 + E_{0y}^2}{2 \mu_0 c} \vec{e}_z$

4.15 g) (a)

4.16 a) $\frac{LQ^2}{2\varepsilon_0 S}$

4.16 b) $-\frac{R}{2\varepsilon_0 S^2} Q \frac{dQ}{dt} \vec{e}_r$

4.16 c) $-\frac{L}{\varepsilon_0 S} Q \frac{dQ}{dt}$

4.16 d) (c)

4.16 e) (b)

Corrigés

4.1 a) Les trois premières équations correspondent aux équations de Maxwell-Gauss, Maxwell-Faraday et Maxwell-Ampère. La dernière est une formulation de l'équation de conservation de la charge, qui n'est pas une des équations de Maxwell mais une conséquence de deux d'entre elles.

4.1 b) La définition de l'intensité du courant électrique est : $i(t) = \frac{dq}{dt}$, donc $\dim(q) = I \cdot T$.

4.1 c) Par analyse dimensionnelle de la force de Lorentz, on a

$$\dim(\vec{B}) = \frac{\dim(\vec{F})}{\dim(q) \dim(\vec{v})} = \frac{M \cdot L \cdot T^{-2}}{I \cdot T \cdot L \cdot T^{-1}} = \frac{M}{I \cdot T^2}.$$

4.1 d) Par analyse dimensionnelle de la force de Lorentz, on a $\dim(\vec{E}) = \frac{\dim(\vec{F})}{\dim(q)} = \frac{M \cdot L \cdot T^{-2}}{I \cdot T} = \frac{M \cdot L}{I \cdot T^3}$.

4.1 e) Par analyse dimensionnelle de l'équation de Maxwell-Faraday, on a

$$\dim(\text{rot}(\vec{E})) = \frac{\dim(\vec{E})}{L} = \frac{\dim(\vec{B})}{T} \quad \text{donc} \quad \dim(\vec{E}) = \frac{\dim(\vec{B}) \cdot L}{T} = \frac{M \cdot I^{-1} \cdot T^{-2} \cdot L}{T} = \frac{M \cdot L}{I \cdot T^3}.$$

4.2 a) On a $\|\vec{j}_{\text{cond}}\| = \|\sigma E_0 \cos(\omega t + \varphi)\| < \|\sigma E_0\|$ et $\|\vec{j}_{\text{dép}}\| = \|\varepsilon_0 \omega E_0 \sin(\omega t + \varphi)\| < \|\varepsilon_0 \omega E_0\|$. Donc,

$$\alpha \text{ a pour ordre de grandeur } \frac{\sigma E_0}{\varepsilon_0 \omega E_0} = \frac{\sigma}{\varepsilon_0 \omega}.$$

4.2 b) On a $\alpha \gg 1 \iff f \ll \frac{\sigma}{2\pi \varepsilon_0} = \frac{1 \times 10^7 \text{ S} \cdot \text{m}^{-1}}{2\pi \times 8,8 \times 10^{-12} \text{ F} \cdot \text{m}^{-1}} = 1,8 \times 10^{17} \text{ Hz}$.

4.2 c) On a $\alpha = \frac{\sigma}{\varepsilon_0 \omega} = \frac{1,0 \times 10^7 \text{ S} \cdot \text{m}^{-1}}{8,8 \times 10^{-12} \text{ F} \cdot \text{m}^{-1} \times 1,0 \times 10^6 \text{ rad} \cdot \text{s}^{-1}} = 1,1 \times 10^{12} \gg 1$.

4.2 d) On a $\alpha = \frac{\sigma}{\varepsilon_0 \omega} = \frac{1,0 \times 10^{-4} \text{ S} \cdot \text{m}^{-1}}{8,8 \times 10^{-12} \text{ F} \cdot \text{m}^{-1} \times 1,0 \times 10^6 \text{ rad} \cdot \text{s}^{-1}} = 1,1 \times 10^1$, dont l'ordre de grandeur est 1.

4.2 e) On a $\alpha = \frac{\sigma}{\varepsilon_0 \omega} = \frac{1,0 \times 10^{-13} \text{ S} \cdot \text{m}^{-1}}{8,8 \times 10^{-12} \text{ F} \cdot \text{m}^{-1} \times 1,0 \times 10^6 \text{ rad} \cdot \text{s}^{-1}} = 1,1 \times 10^{-8} \ll 1$.

4.3 a) On a

$$\begin{aligned} \vec{E}_1 &= E_0 \exp[i(\omega t - kx)]\vec{e}_y - iE_0 \exp[i(\omega t - kx)]\vec{e}_z \\ &= E_0(\cos(\omega t - kx) + i \sin(\omega t - kx))\vec{e}_y - iE_0(\cos(\omega t - kx) + i \sin(\omega t - kx))\vec{e}_z. \end{aligned}$$

Donc, $\vec{E}_1 = \text{Re}(\vec{E}_1) = E_0 \cos[\omega t - kx]\vec{e}_y + E_0 \sin[\omega t - kx]\vec{e}_z$.

4.5 a) On peut estimer le rotationnel selon un axe en observant si le champ de vecteurs « tourne » dans le sens direct ou indirect. Si le champ de vecteurs ne « tourne » pas autour d'un axe alors le rotationnel est nul. Si le champ de vecteurs semble « tourner » dans le sens direct alors le rotationnel est positif, dans le cas contraire, il est négatif.

4.6 a) Avec la relation de Maxwell-Ampère et le théorème de Schwarz, on a :

$$\text{div}(\text{rot} \vec{B}) = \text{div}\left(\mu_0 \vec{j} + \varepsilon_0 \mu_0 \frac{\partial \vec{E}}{\partial t}\right) = \mu_0 \text{div} \vec{j} + \varepsilon_0 \mu_0 \frac{\partial \text{div} \vec{E}}{\partial t}.$$

4.6 b) Avec la relation de Maxwell-Gauss, on a :

$$\text{div}(\text{rot} \vec{B}) = \mu_0 \text{div} \vec{j} + \varepsilon_0 \mu_0 \frac{\partial(\frac{\rho}{\varepsilon_0})}{\partial t} = \mu_0 \left(\text{div} \vec{j} + \frac{\partial \rho}{\partial t}\right).$$

4.6 c) Comme $\text{div}(\text{rot} \vec{B}) = 0$, on obtient : $\text{div} \vec{j} + \frac{\partial \rho}{\partial t} = 0$.

4.7 a) En utilisant l'homogénéité, on voit que a est une longueur, en mètres (m).

4.7 b) On a $\Delta V = \frac{\partial^2 V}{\partial x^2} + \frac{\partial^2 V}{\partial y^2} + \frac{\partial^2 V}{\partial z^2} = \frac{V_0}{a^2}(2 + 4 - 6) = 0$.

4.7 c) L'équation de Poisson $\Delta V = -\frac{\rho}{\varepsilon_0}$ est vérifiée en prenant $\rho = 0$ car l'énoncé impose un espace vide de charges.

.....

4.7 d) On a $V(x, 0, 0) = \frac{V_0}{a^2}x^2$: c'est une parabole.
En voici l'allure :

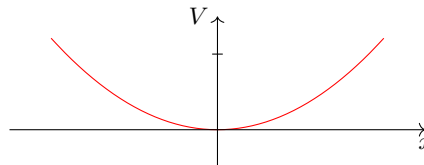

.....

4.7 e) Le champ électrique est donné par :

$$\vec{E} = -\text{grad } V = -\frac{\partial V}{\partial x}\vec{e}_x - \frac{\partial V}{\partial y}\vec{e}_y - \frac{\partial V}{\partial z}\vec{e}_z = 2\frac{V_0}{a^2}(-x\vec{e}_x - 2y\vec{e}_y + 3z\vec{e}_z).$$

En O, origine du repère, ce champ est nul.

.....

4.8 a) On a $\vec{v} = \omega\vec{e}_z \wedge (r\vec{e}_r + z\vec{e}_z) = r\omega\vec{e}_\theta$.

4.8 b) On a $\vec{v} = \omega\vec{e}_z \wedge (x\vec{e}_x + y\vec{e}_y + z\vec{e}_z) = -\omega y\vec{e}_x + \omega x\vec{e}_y$.

4.8 c) En coordonnées cartésiennes, on obtient : $\text{rot } \vec{v} = 2\omega\vec{e}_z$.

4.8 d) L'expression $\oint_{\Gamma} \vec{v}_{(M)} \cdot d\vec{l}_{(M)} = \iint_{\Sigma} \text{rot}(\vec{v})_{(M)} \cdot \vec{n} dS_{(M)}$ s'écrit, avec $d\vec{l} = r d\theta\vec{e}_\theta$ et $\vec{n} dS_{(M)} = r dr d\theta\vec{e}_z$, d'où $v2\pi r = \int_0^r 4\omega\pi r dr$, soit $v = r\omega$.

4.8 e) L'expression $\oint_{\Gamma} \vec{v}_{(M)} \cdot d\vec{l}_{(M)} = \iint_{\Sigma} \text{rot}(\vec{v})_{(M)} \cdot \vec{n} dS_{(M)}$ s'écrit, avec $d\vec{l} = r d\theta\vec{e}_\theta$ et $\vec{n} dS_{(M)} = r dr d\theta\vec{e}_z$, d'où $v2\pi r = \int_0^a 4\omega\pi r dr + \int_a^r 0 \times \pi r dr$, soit $v = \frac{a^2}{r}\omega$.

4.9 a) On a $\text{div } \vec{A} = \frac{1}{r^2} \frac{\partial(r^2 A_r)}{\partial r} = \frac{1}{r^2} (3ar^2 - 5br^4) = 3a - 5br^2$.

4.9 c) On a

$$\begin{aligned} \oiint_{\text{sphère}} \vec{A} \cdot d\vec{S} &= \iiint_{\text{boule}} \text{div } \vec{A} d\tau \\ &= \int_{r=0}^{r=R} \int_{\theta=0}^{\theta=2\pi} \int_{\varphi=0}^{\varphi=\pi} (3a - 5br^2)r^2 \sin(\varphi) dr d\theta d\varphi \\ &= [\theta]_0^{2\pi} \times [-\cos(\varphi)]_0^\pi \times [ar^3 - br^5]_0^R \\ &= 4\pi R^3(a - bR^2). \end{aligned}$$

4.9 e) On a

$$\oiint_{\text{sphère}} \vec{A} \cdot d\vec{S} = \int_{\theta=0}^{\theta=2\pi} \int_{\varphi=0}^{\varphi=\pi} (aR - bR^3)R^2 \sin(\varphi) d\theta d\varphi = 4\pi R^3(a - bR^2).$$

On retrouve bien le résultat de la question c).

.....

4.10 a) Il faut vérifier que les équations de Maxwell sont respectées les unes après les autres. On a :

- $\operatorname{div} \vec{E} = \frac{\partial E_x}{\partial x} + \frac{\partial E_y}{\partial y} + \frac{\partial E_z}{\partial z} = 0$
- $\operatorname{div} \vec{B} = \frac{\partial B_x}{\partial x} + \frac{\partial B_y}{\partial y} + \frac{\partial B_z}{\partial z} = 0$
- $\operatorname{rot} \vec{E} = \left(\frac{\partial E_z}{\partial y} - \frac{\partial E_y}{\partial z} \right) \vec{e}_x + \left(\frac{\partial E_x}{\partial z} - \frac{\partial E_z}{\partial x} \right) \vec{e}_y + \left(\frac{\partial E_y}{\partial x} - \frac{\partial E_x}{\partial y} \right) \vec{e}_z = \frac{\partial E_y}{\partial x} \vec{e}_z = E_0 k \sin(\omega t - kx + \varphi_0) \vec{e}_z$
- $\frac{\partial \vec{B}}{\partial t} = -E_0 k \sin(\omega t - kx + \varphi_0) \vec{e}_z$
- Enfin,

$$\begin{aligned} \operatorname{rot} \vec{B} &= \left(\frac{\partial B_z}{\partial y} - \frac{\partial B_y}{\partial z} \right) \vec{e}_x + \left(\frac{\partial B_x}{\partial z} - \frac{\partial B_z}{\partial x} \right) \vec{e}_y + \left(\frac{\partial B_y}{\partial x} - \frac{\partial B_x}{\partial y} \right) \vec{e}_z \\ &= -\frac{\partial B_z}{\partial x} \vec{e}_y = -\frac{E_0 k^2}{\omega} \sin(\omega t - kx + \varphi_0) \vec{e}_y \end{aligned}$$

$$\frac{\partial \vec{E}}{\partial t} = -E_0 \omega \sin(\omega t - kx + \varphi_0) \vec{e}_y \text{ donc } \varepsilon_0 \mu_0 \frac{\partial \vec{E}}{\partial t} = -\frac{E_0 k^2}{\omega} \sin(\omega t - kx + \varphi_0) \vec{e}_y$$

Les quatre équations de Maxwell sont respectées donc le champ électromagnétique peut exister.

4.10 b) On a

$$\operatorname{div} \vec{E} = \frac{\partial E_y}{\partial y} = -E_0 k \sin(\omega t + ky).$$

L'équation de Maxwell-Gauss dans le vide n'est pas respectée donc ce champ électromagnétique ne peut pas exister.

4.10 c) On a

- $\operatorname{div} \vec{E} = \frac{\partial E_x}{\partial x} + \frac{\partial E_y}{\partial y} + \frac{\partial E_z}{\partial z} = 0$
- $\operatorname{div} \vec{B} = \frac{\partial B_x}{\partial x} + \frac{\partial B_y}{\partial y} + \frac{\partial B_z}{\partial z} = 0$
-

$$\begin{aligned} \operatorname{rot} \vec{E} &= \left(\frac{\partial E_z}{\partial y} - \frac{\partial E_y}{\partial z} \right) \vec{e}_x + \left(\frac{\partial E_x}{\partial z} - \frac{\partial E_z}{\partial x} \right) \vec{e}_y + \left(\frac{\partial E_y}{\partial x} - \frac{\partial E_x}{\partial y} \right) \vec{e}_z = -\frac{\partial E_y}{\partial z} \vec{e}_x + \frac{\partial E_x}{\partial z} \vec{e}_y \\ &= E_2 k \sin(\omega t + kz + \varphi_2) \vec{e}_x - E_1 k \sin(\omega t + kz + \varphi_1) \vec{e}_y \end{aligned}$$

$$\frac{\partial \vec{B}}{\partial t} = -E_2 k \sin(\omega t + kz + \varphi_2) \vec{e}_x + E_1 k \sin(\omega t + kz + \varphi_1) \vec{e}_y$$

- Enfin,

$$\begin{aligned} \operatorname{rot} \vec{B} &= \left(\frac{\partial B_z}{\partial y} - \frac{\partial B_y}{\partial z} \right) \vec{e}_x + \left(\frac{\partial B_x}{\partial z} - \frac{\partial B_z}{\partial x} \right) \vec{e}_y + \left(\frac{\partial B_y}{\partial x} - \frac{\partial B_x}{\partial y} \right) \vec{e}_z = -\frac{\partial B_y}{\partial z} \vec{e}_x + \frac{\partial B_x}{\partial z} \vec{e}_y \\ &= -\frac{E_1 k^2}{\omega} \sin(\omega t + kz + \varphi_1) \vec{e}_x + \frac{E_2 k^2}{\omega} \sin(\omega t + kz + \varphi_2) \vec{e}_y \end{aligned}$$

$$\frac{\partial \vec{E}}{\partial t} = -E_1 \omega \sin(\omega t + kz + \varphi_1) \vec{e}_x - \omega E_2 \sin(\omega t + kz + \varphi_2) \vec{e}_y \text{ donc}$$

$$\varepsilon_0 \mu_0 \frac{\partial \vec{E}}{\partial t} = -\frac{E_1 k^2}{\omega} \sin(\omega t + kz + \varphi_1) \vec{e}_x - \frac{E_2 k^2}{\omega} \sin(\omega t + kz + \varphi_2) \vec{e}_y$$

Les quatre équations de Maxwell sont respectées donc le champ électromagnétique peut exister.

4.11 a) Le champ électrique est de la forme $\vec{E} = E_x(z, t)\vec{e}_x$ avec $E_x(z, t) = E_0 \cos(\omega t - kz + \varphi)$.

D'après l'expression du rotationnel en coordonnées cartésiennes, on a

$$\vec{\text{rot}}(\vec{E}) = \frac{\partial E_x}{\partial z} \vec{e}_y = E_0 k \sin(\omega t - kz + \varphi) \vec{e}_y.$$

D'après l'équation de Maxwell-Faraday :

$$\vec{B} = \int -\vec{\text{rot}}(\vec{E}) dt = -E_0 k \vec{e}_y \int \sin(\omega t - kz + \varphi) dt = E_0 \frac{k}{\omega} \cos(\omega t - kz + \varphi) \vec{e}_y + \vec{Cste}.$$

Comme le milieu est vide de charge et de courant, il n'y a aucun champ statique donc $\vec{Cste} = \vec{0}$.

4.11 b) Le champ électrique est de la forme $\vec{E} = E_x(z, t)\vec{e}_x$ avec $E_x(z, t) = E_0 \cosh(\sqrt{\varepsilon_0 \mu_0} \alpha z) \exp(-\alpha t)$.

D'après l'expression du rotationnel en coordonnées cartésiennes, on a

$$\vec{\text{rot}}(\vec{E}) = \frac{\partial E_x}{\partial z} \vec{e}_y = E_0 \sqrt{\varepsilon_0 \mu_0} \alpha \sinh(\sqrt{\varepsilon_0 \mu_0} \alpha z) \exp(-\alpha t) \vec{e}_y.$$

D'après l'équation de Maxwell-Faraday :

$$\vec{B} = \int -\vec{\text{rot}}(\vec{E}) dt = -E_0 \sqrt{\varepsilon_0 \mu_0} \alpha \sinh(\sqrt{\varepsilon_0 \mu_0} \alpha z) \vec{e}_y \int \exp(-\alpha t) dt = E_0 \sqrt{\varepsilon_0 \mu_0} \sinh(\sqrt{\varepsilon_0 \mu_0} \alpha z) \exp(-\alpha t) \vec{e}_y + \vec{Cste}.$$

Comme le milieu est vide de charge et de courant, il n'y a aucun champ statique donc $\vec{Cste} = \vec{0}$.

4.11 c) Le champ électrique est de la forme $\vec{E} = E_z(r, t)\vec{e}_z$ avec

$$E_x(z, t) = \frac{E_0}{(kr)^2} \cos(\omega t).$$

D'après l'expression du rotationnel en coordonnées cylindriques, on a

$$\vec{\text{rot}}(\vec{E}) = -\frac{\partial E_z}{\partial r} \vec{e}_\theta = \frac{2E_0}{k^2 r^3} \cos(\omega t) \vec{e}_\theta.$$

D'après l'équation de Maxwell-Faraday :

$$\vec{B} = \int -\vec{\text{rot}}(\vec{E}) dt = -\frac{2E_0}{k^2 r^3} \int \cos(\omega t) \vec{e}_\theta dt.$$

Comme \vec{e}_θ est un vecteur dont l'orientation dépend du temps (base cylindrique), on ne peut développer plus le calcul car on ne connaît pas l'évolution temporelle de l'angle θ .

4.12 a) Le champ magnétique est de la forme $\vec{B} = B_y(z, t)\vec{e}_y$ avec $B_y(z, t) = B_0 \sin(\omega t - kz + \varphi)$.

D'après l'expression du rotationnel en coordonnées cartésiennes, on a

$$\vec{\text{rot}}(\vec{B}) = -\frac{\partial B_y}{\partial z} \vec{e}_x = B_0 k \cos(\omega t - kz + \varphi) \vec{e}_x.$$

D'après l'équation de Maxwell-Ampère vide de courant ($\vec{j} = \vec{0}$) :

$$\vec{E} = \frac{1}{\varepsilon_0 \mu_0} \int \vec{\text{rot}}(\vec{B}) dt = \frac{B_0 k}{\varepsilon_0 \mu_0} \vec{e}_x \int \cos(\omega t - kz + \varphi) dt = \frac{B_0 k}{\varepsilon_0 \mu_0 \omega} \sin(\omega t - kz + \varphi) \vec{e}_x + \vec{Cste}.$$

Comme le milieu est vide de charge et de courant, il n'y a aucun champ statique donc $\vec{Cste} = \vec{0}$.

4.12 b) Le champ magnétique est de la forme $\vec{B} = B_y(z, t)\vec{e}_y$ avec $B_y(z, t) = B_0 \sinh(\sqrt{\varepsilon_0\mu_0}\alpha z) \exp(-\alpha t)$.

D'après l'expression du rotationnel en coordonnées cartésiennes, on a

$$\text{rot}(\vec{B}) = -\frac{\partial B_y}{\partial z}\vec{e}_x = -B_0\sqrt{\varepsilon_0\mu_0}\alpha \cosh(\sqrt{\varepsilon_0\mu_0}\alpha z) \exp(-\alpha t)\vec{e}_x.$$

D'après l'équation de Maxwell-Faraday :

$$\begin{aligned}\vec{E} &= \frac{1}{\varepsilon_0\mu_0} \int \text{rot}(\vec{B}) dt = -\frac{1}{\varepsilon_0\mu_0} B_0\sqrt{\varepsilon_0\mu_0}\alpha \cosh(\sqrt{\varepsilon_0\mu_0}\alpha z)\vec{e}_x \int \exp(-\alpha t) dt \\ &= \frac{B_0}{\sqrt{\varepsilon_0\mu_0}} \cosh(\sqrt{\varepsilon_0\mu_0}\alpha z) \exp(-\alpha t)\vec{e}_x + \vec{Cste}.\end{aligned}$$

Comme le milieu est vide de charge et de courant, il n'y a aucun champ statique donc $\vec{Cste} = \vec{0}$.

Ce champ électromagnétique (\vec{E}, \vec{B}) est le même que celui de la question b) de l'entraînement précédent, en posant $E_0 = \frac{B_0}{\sqrt{\varepsilon_0\mu_0}}$.

4.12 c) Le champ magnétique est de la forme $\vec{B} = B_\theta(r, t)\vec{e}_\theta$ avec $B_\theta(r, t) = \frac{cB_0}{(kr)^2} \sin(\omega t)$.

D'après l'expression du rotationnel en coordonnées cylindriques, on a

$$\text{rot}(\vec{B}) = \frac{1}{r} \frac{\partial r B_\theta}{\partial r} \vec{e}_z = -\frac{cB_0}{k^2 r^3} \sin(\omega t)\vec{e}_z.$$

D'après l'équation de Maxwell-Faraday :

$$\vec{E} = \frac{1}{\varepsilon_0\mu_0} \int \text{rot}(\vec{B}) dt = -\frac{cB_0}{\varepsilon_0\mu_0 k^2 r^3} \vec{e}_z \int \sin(\omega t) dt = \frac{c^3 B_0}{k^2 \omega r^3} \cos(\omega t)\vec{e}_z + \vec{Cste}.$$

Comme le milieu est vide de charge et de courant, il n'y a aucun champ statique donc $\vec{Cste} = \vec{0}$. Contrairement aux cas précédents, on ne retrouve pas le champ de la question c) de l'entraînement précédent : ces champs électromagnétiques (\vec{E}, \vec{B}) ne sont pas solutions d'une seule équation de Maxwell et pas de l'ensemble (équation de propagation !) donc il ne s'agit pas de champs électromagnétiques qui se propagent.

4.13 a) Le solénoïde étant invariant par rotation autour de l'axe (Oz) et par translation le long du même axe, la norme du champ électrique ne dépend que de r .

4.13 b) L'équation de Maxwell-Faraday est $\text{rot} \vec{E} = -\frac{\partial \vec{B}}{\partial t}$. On calcule d'abord le rotationnel de \vec{E} . Le champ magnétique étant porté par (Oz), il reste : $\text{rot} \vec{E} = \frac{1}{r} \frac{\partial r E_\theta}{\partial r} \vec{e}_z$.

On calcule la dérivée du champ magnétique par rapport au temps pour $r < R$: $\frac{\partial \vec{B}}{\partial t} = \mu_0 n \frac{di}{dt} \vec{e}_z$.

Enfin, on a $r E_\theta = -\mu_0 n \frac{di}{dt} \frac{r^2}{2}$ donc $E_\theta = -\mu_0 n \frac{di}{dt} \frac{r}{2}$.

4.13 c) Le champ magnétique étant nul à l'extérieur du solénoïde, on a :

$$\frac{1}{r} \frac{\partial r E_\theta}{\partial r} = 0 \quad \text{donc} \quad E_\theta = \frac{C}{r}$$

avec C une constante. Il reste à déterminer cette constante. Par continuité du champ électrique en $r = R$, on a

$$\frac{C}{R} = -\mu_0 n \frac{di}{dt} \frac{R}{2} \quad \text{donc} \quad C = -\mu_0 n \frac{di}{dt} \frac{R^2}{2}.$$

Ainsi, on a $\vec{E} = -\mu_0 n \frac{di}{dt} \frac{R^2}{2r} \vec{e}_\theta$.

4.13 d) La forme intégrale de l'équation de Maxwell-Faraday est $\oint_{\Gamma} \vec{E} \cdot d\vec{\ell} = - \iint_{\Sigma} \frac{\partial \vec{B}}{\partial t} \cdot d\vec{S}$.

Nous sommes donc amenés à calculer la circulation de \vec{E} sur le contour délimitant la surface Σ que l'on va choisir et à calculer le flux de \vec{B} à travers cette même surface.

Pour que le calcul de la circulation soit simple, il faut trouver une surface dont le contour ne dépend pas de r , ainsi le champ électrique sera constant sur ce contour.

Pour que le calcul du flux soit simple, il faut dans un premier temps trouver une surface dont la surface élémentaire ne s'exprime pas en fonction des variables de B : B étant constant ici, la question ne se pose pas. Dans un deuxième temps, on choisit une surface telle que \vec{B} et le vecteur normal à la surface soient colinéaires afin que le produit scalaire se calcule facilement : on choisit une surface perpendiculaire à \vec{e}_z .

On souhaite donc une surface de rayon constant r , perpendiculaire à \vec{e}_z , il s'agit donc d'un disque de rayon r et d'axe (Oz).

4.13 e) La forme intégrale de l'équation de Maxwell-Faraday est $\oint_{\Gamma} \vec{E} \cdot d\vec{\ell} = - \iint_{\Sigma} \frac{\partial \vec{B}}{\partial t} \cdot d\vec{S}$.

On choisit comme surface Σ , le disque de rayon r et donc comme contour Γ le cercle de rayon r . La circulation de \vec{E} donne :

$$\oint_{\Gamma} \vec{E} \cdot d\vec{\ell} = 2\pi r E(r, t).$$

Le flux de la dérivée du champ magnétique donne : $\iint_{\Sigma} \frac{\partial \vec{B}}{\partial t} \cdot d\vec{S} = \pi r^2 \mu_0 n \frac{di}{dt}$. Finalement, $\vec{E} = -\mu_0 n \frac{di}{dt} \frac{r}{2} \vec{e}_{\theta}$.

4.13 f) La forme intégrale de l'équation de Maxwell-Faraday est $\oint_{\Gamma} \vec{E} \cdot d\vec{\ell} = - \iint_{\Sigma} \frac{\partial \vec{B}}{\partial t} \cdot d\vec{S}$.

On choisit comme surface Σ , le disque de rayon r et donc comme contour Γ le cercle de rayon r . La circulation de \vec{E} donne :

$$\oint_{\Gamma} \vec{E} \cdot d\vec{\ell} = 2\pi r E(r, t).$$

Le flux de la dérivée du champ magnétique donne : $\iint_{\Sigma} \frac{\partial \vec{B}}{\partial t} \cdot d\vec{S} = \pi R^2 \mu_0 n \frac{di}{dt}$. Finalement, $\vec{E} = -\mu_0 n \frac{di}{dt} \frac{R^2}{2r} \vec{e}_{\theta}$.

4.14 a) On a

$$\vec{\Pi} = \frac{1}{\mu_0} E_0 \cos(\omega t - kz + \varphi) \vec{e}_x \wedge B_0 \sin(\omega t - kz + \varphi) \vec{e}_y = \frac{E_0 B_0}{\mu_0} \cos(\omega t - kz + \varphi) \sin(\omega t - kz + \varphi) \vec{e}_z.$$

L'énergie se propage dans une direction orthogonale à celles des champs électrique et magnétique.

4.14 b) On a

$$\vec{\Pi} = \frac{1}{\mu_0} E_0 \cosh(\beta z) \exp(-\alpha t) \vec{e}_z \wedge B_0 \sinh(\beta z) \exp(-\alpha t) \vec{e}_y = -\frac{E_0 B_0}{\mu_0} \cosh(\beta z) \sinh(\beta z) \exp(-2\alpha t) \vec{e}_x.$$

L'énergie se propage dans une direction orthogonale à celles des champs électrique et magnétique.

4.15 a) Pour une onde plane progressive, on a la relation de structure :

$$\vec{B} = \frac{\vec{k} \wedge \vec{E}}{\omega} = \frac{\vec{e}_z \wedge \vec{E}}{c} = \frac{1}{c} \begin{vmatrix} 0 & E_x & -E_y \\ 0 & E_y & E_x \\ 1 & E_z & 0 \end{vmatrix}.$$

On en déduit : $\vec{B} = -\frac{E_{0y}}{c} \cos(kz - \omega t + \psi_2) \vec{e}_x + \frac{E_{0x}}{c} \cos(kz - \omega t + \psi_1) \vec{e}_y$.

4.15 b) Le vecteur de Poynting est donné par :

$$\vec{\Pi} = \frac{\vec{E} \wedge \vec{B}}{\mu_0} = \frac{1}{\mu_0 c} \begin{vmatrix} E_x & -E_y & 0 \\ E_y & E_x & 0 \\ 0 & 0 & E_x^2 + E_y^2 \end{vmatrix} = \frac{1}{\mu_0 c} \begin{pmatrix} 0 \\ 0 \\ E_x^2 + E_y^2 \end{pmatrix} = \frac{E_x^2 + E_y^2}{\mu_0 c} \vec{e}_z.$$

4.15 c) En notation complexe, avec $\vec{r} = \vec{OM}$ et \vec{k} le vecteur d'onde, le champ électrique peut s'écrire :

$$\vec{E} = \vec{E}_0 \exp[i(\vec{k} \cdot \vec{r} - \omega t)] = \vec{E}_0 \exp[i(kz - \omega t)]$$

avec $\vec{E}_0 = E_{0x} e^{i\psi_1} \vec{e}_x + E_{0y} e^{i\psi_2} \vec{e}_y$; \vec{E}_0 est l'amplitude complexe du champ électrique.

4.15 d) L'équation de Maxwell-Faraday $\text{rot } \vec{E} = -\frac{\partial \vec{B}}{\partial t}$ donne : $i \vec{k} \wedge \vec{E} = +i\omega \vec{B}$. Donc,

$$\vec{B} = \frac{\vec{k}}{\omega} \wedge \vec{E} = \frac{\vec{e}_z}{c} \wedge (E_{0x} e^{i(kz - \omega t + \psi_1)} \vec{e}_x + E_{0y} e^{i(kz - \omega t + \psi_2)} \vec{e}_y) = \frac{1}{c} (E_{0x} e^{i(kz - \omega t + \psi_1)} \vec{e}_y - E_{0y} e^{i(kz - \omega t + \psi_2)} \vec{e}_x).$$

4.15 e) On en déduit le conjugué : $\vec{B}^* = \frac{1}{c} (E_{0x} e^{-i(kz - \omega t + \psi_1)} \vec{e}_y - E_{0y} e^{-i(kz - \omega t + \psi_2)} \vec{e}_x)$.

4.15 f) Le produit vectoriel $\vec{E} \wedge \vec{B}^*$ vaut :

$$\begin{aligned} \vec{E} \wedge \vec{B}^* &= (E_{0x} e^{i(kz - \omega t + \psi_1)} \vec{e}_x + E_{0y} e^{i(kz - \omega t + \psi_2)} \vec{e}_y) \wedge \left(\frac{1}{c} (E_{0x} e^{-i(kz - \omega t + \psi_1)} \vec{e}_y - E_{0y} e^{-i(kz - \omega t + \psi_2)} \vec{e}_x) \right) \\ &= \frac{E_{0x}^2}{c} \vec{e}_z + \frac{E_{0y}^2}{c} \vec{e}_z = \frac{(E_{0x}^2 + E_{0y}^2) \vec{e}_z}{c}. \end{aligned}$$

On en déduit le vecteur complexe $\frac{1}{2\mu_0} \vec{E} \wedge \vec{B}^* = \frac{E_{0x}^2 + E_{0y}^2}{2\mu_0 c} \vec{e}_z$.

4.15 g) Avec $\langle \cos^2 \rangle = \frac{1}{2}$, la valeur moyenne du vecteur de Poynting $\vec{\Pi}$ vaut :

$$\langle \vec{\Pi} \rangle = \left\langle \frac{(E_{0x} \cos(kz - \omega t + \psi_1))^2 + (E_{0y} \cos(kz - \omega t + \psi_2))^2}{\mu_0 c} \vec{e}_z \right\rangle = \frac{E_{0x}^2 + E_{0y}^2}{2\mu_0 c} \vec{e}_z.$$

La valeur moyenne du vecteur $\left\langle \frac{\vec{E} \wedge \vec{B}^*}{2\mu_0} \right\rangle$ est identique : on peut donc choisir l'une ou l'autre des deux méthodes.

4.16 a) On intègre la densité volumique d'énergie électromagnétique dans tout le volume \mathcal{V} séparant les deux armatures :

$$\mathcal{E} = \iiint_{\mathcal{V}} \frac{\varepsilon_0 E^2}{2} d\tau = \iiint_{\mathcal{V}} \frac{Q^2}{2\varepsilon_0 S^2} d\tau = \frac{Q^2}{2\varepsilon_0 S^2} LS = \frac{LQ^2}{2\varepsilon_0 S}.$$

4.16 b) On a $\vec{\Pi} = \frac{\vec{E} \wedge \vec{B}}{\mu_0} = \frac{Q}{\varepsilon_0 S} \vec{e}_z \cdot \frac{\mu_0}{2S} \frac{dQ}{dt} R \vec{e}_\theta = -\frac{R}{2\varepsilon_0 S^2} Q \frac{dQ}{dt} \vec{e}_r$.

4.16 c) On cherche le flux sortant du vecteur de Poynting à travers la surface Σ du cylindre de rayon R et de hauteur L formé par les deux armatures du condensateur soit

$$\oiint_{\Sigma} \vec{\Pi} \cdot d\vec{S} = -\frac{R}{2\varepsilon_0 S^2} Q \frac{dQ}{dt} \times 2\pi RL = -\frac{L\pi R^2}{\varepsilon_0 S^2} Q \frac{dQ}{dt} = -\frac{L}{\varepsilon_0 S} Q \frac{dQ}{dt}.$$

4.16 d) On a $\frac{\partial \mathcal{E}}{\partial t} = \frac{\partial \left(\frac{LQ(t)^2}{2\varepsilon_0 S} \right)}{\partial t} = \frac{L}{2\varepsilon_0 S} 2Q(t) \frac{dQ}{dt}(t) = \frac{L}{\varepsilon_0 S} Q \frac{dQ}{dt} = -\phi.$

4.16 e) On a $\frac{\partial \mathcal{E}}{\partial t} + \phi = 0.$

En utilisant le théorème de Green-Ostrogradski, qui dit $\oint_{\Sigma} \vec{\Pi} \cdot \vec{dS} = \iiint_{\mathcal{V}} \text{div } \vec{\Pi} \, d\tau$ et en utilisant que $\mathcal{E} = \iiint_{\mathcal{V}} e \, d\tau$, on obtient :

$$\iiint_{\mathcal{V}} \frac{\partial e}{\partial t} \, d\tau + \iiint_{\mathcal{V}} \text{div } \vec{\Pi} \, d\tau = 0 \quad \text{donc} \quad \frac{\partial e}{\partial t} + \text{div } \vec{\Pi} = 0,$$

ce qui correspond au théorème de Poynting en l'absence de courant de conduction.

Fiche n° 5. Induction

Réponses

- 5.1 a) \vec{e}_z
- 5.1 b) $-\vec{e}_z$
- 5.1 c) \vec{e}_y
- 5.1 d) \vec{e}_y
- 5.1 e) $\frac{\sqrt{2}}{2}(\vec{e}_y + \vec{e}_z)$
- 5.1 f) $-\frac{\sqrt{2}}{2}(\vec{e}_y + \vec{e}_z)$
- 5.2 a) (d)
- 5.2 b) aucune
- 5.2 c) (b)
- 5.2 d) (a)
- 5.3 a) oui
- 5.3 b) oui
- 5.3 c) non
- 5.3 d) non
- 5.3 e) oui
- 5.3 f) non
- 5.4 a) 0
- 5.4 b) $-Bx_c\ell$
- 5.4 c) $-B\ell^2$
- 5.4 d) $-B(a - (x_c - \ell))\ell$
- 5.4 e) 0
- 5.4 f) $-Bv\ell$
- 5.4 g) 0
- 5.4 h) $Bv\ell$
- 5.5 a) $\pi R^2 B_m \cos(\omega t)$
- 5.5 b) $\pi a^2 B_m \cos(\omega t)$
- 5.5 c) $dS = r d\theta dr$
- 5.5 d) $2\pi B_0 \left(\frac{R^2}{2} - \frac{R^3}{3a} \right)$
- 5.5 e) $2\pi B_0 \frac{a^2}{6}$
- 5.6 a) $B\pi R^2 \cos(\omega t)$
- 5.6 b) 0
- 5.6 c) $-\frac{B\pi R^2}{2}$
- 5.6 d) $\frac{\sqrt{3}}{2} B\pi R^2$
- 5.6 e) $B\pi R^2$
- 5.7 a) (a)
- 5.7 b) (a)
- 5.7 c) $\frac{\mu_0 N I a}{2\pi} \ln\left(\frac{d+a}{d}\right)$
- 5.7 d) $\frac{\mu_0 N^2 a}{2\pi} \ln\left(\frac{d+a}{d}\right)$
- 5.8 a) (c)
- 5.8 b) $B_0 \omega \sin(\omega t) \frac{r}{2}$
- 5.9 a) (c)
- 5.9 b) (a)
- 5.10 a) (c)
- 5.10 b) $\frac{-\alpha B I}{h + j(m\omega - \frac{k}{\omega})}$
- 5.10 c) (c)
- 5.11 a) $-Ri^2$

- 5.11 b) $mv \frac{dv}{dt} - fv$ (d)
- 5.11 c) $\frac{dE_c}{dt} + \mathcal{P}_J$ (b)
- 5.12 a) $-iaB\vec{e}_y$
- 5.12 b) $ibB\vec{e}_x$
- 5.12 c) $iaB\vec{e}_y$
- 5.12 d) $-ibB\vec{e}_x$
- 5.12 e) $\vec{0}$
- 5.13 a) $\vec{0}$
- 5.13 b) $-i\frac{\sqrt{3}}{2}aB\vec{e}_z$
- 5.13 c) $i\frac{\sqrt{3}}{2}aB\vec{e}_x$
- 5.14 a) $S\vec{e}_y$
- 5.14 b) $-IBS\vec{e}_z$
- 5.14 c) $\vec{0}$
- 5.14 d) $IBS\vec{e}_x$
- 5.14 e) (c)
- 5.14 f) (d)
- 5.14 g) (d)
- 5.15 a) $\frac{dv}{dt} + \frac{B^2\ell^2}{mR}v = 0$
- 5.15 b) (c)
- 5.16 a) $\frac{dv(t)}{dt} + \frac{B^2\ell^2}{mr}v(t) = -\frac{BlE}{mr}$
- 5.16 b) $-\frac{E}{Bl}$
- 5.17 a) $\frac{d^2i(t)}{dt^2} + \frac{r}{L}\frac{di(t)}{dt} + \frac{B^2\ell^2}{mL}i(t) = 0$
- 5.17 b) (a)
- 5.17 c) (c)
- 5.17 d) (d)
- 5.18 a) (b)
- 5.18 b) $E - Ba\dot{x} - Ri$
- 5.18 c) $-\frac{(Ba)^2}{m}i - R\frac{di}{dt}$
- 5.18 d) $R\frac{di}{dt} + \frac{(Ba)^2}{m}i = 0$
- 5.18 e) $R\frac{di}{dt} + \left(\frac{(Ba)^2}{m} + \frac{1}{C}\right)i = 0$
- 5.18 f) $L\frac{d^2i}{dt^2} + R\frac{di}{dt} + \left(\frac{(Ba)^2}{m} + \frac{1}{C}\right)i = 0$
- 5.19 a) (b)
- 5.19 b) $x_0 + \frac{e}{Ba} \left(t + \tau e^{-\frac{t}{\tau}} - \tau \right)$
- 5.20 a) (b)
- 5.20 b) (b)
- 5.21 a) (d)
- 5.21 b) $-iB2\pi RN\vec{e}_z$
- 5.22 a) (a)
- 5.22 b) $-S\vec{e}_z$
- 5.22 c) $-B\frac{t}{\tau}S$
- 5.22 d) $\frac{BS}{\tau}$
- 5.22 e) 300 mV
- 5.22 f) (b)
- 5.22 g) $S\vec{e}_z$
- 5.22 h) $\frac{BSt}{\tau}$
- 5.22 i) $-\frac{BS}{\tau}$

5.22 j) 300 mV

5.23 a) $Ei - Ri^2$

5.23 b) $mv \frac{dv}{dt} + kxv + \alpha v^2$

5.23 c) $\frac{dE_c}{dt} + \frac{dE_p}{dt} + \mathcal{P}_f + \mathcal{P}_J$

Corrigés

5.1 e)

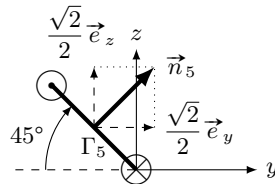

5.1 f)

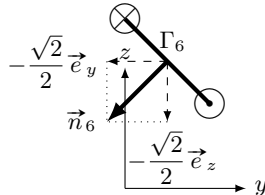

5.3 a) Il y a trois façons de modifier un flux : modifier la surface, modifier le champ, changer l'angle entre le vecteur normal à la surface et le champ. Ici, comme $\vec{B} \wedge \vec{n} = \vec{0}$ à $t = 0$, les deux vecteurs sont colinéaires. Comme le cadre tourne autour d'un de ses côtés, l'angle entre \vec{n} et \vec{B} va varier au cours du temps.

5.3 b) La surface où le champ est non nul augmente au cours du temps tant que le cadre n'est pas entièrement dans la zone où règne le champ.

5.3 c) Le produit scalaire entre $\vec{B}(t)$ et \vec{n} est nul.

5.3 d) Ni la surface, ni l'angle entre \vec{B} et \vec{n} ne varie.

5.3 e) La surface varie.

5.3 f) Il ne faut pas confondre les termes « uniforme » (ne varie pas dans l'espace) et « constant » (ne varie pas dans le temps).

5.4 b)

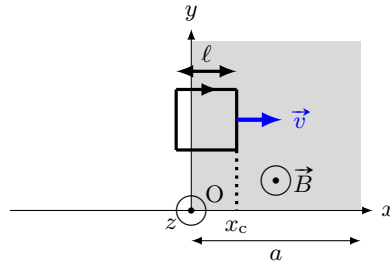

5.4 c)

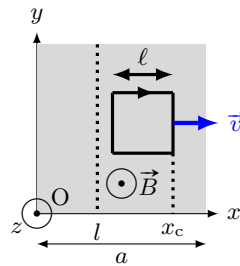

5.4 d)

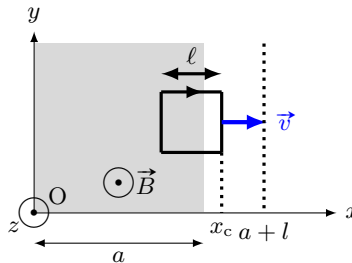

5.5 a) On a $\Phi = \int_{r=0}^R \int_{\theta=0}^{2\pi} B_m \cos(\omega t) r \, dr \times d\theta = B_m \cos(\omega t) \int_{r=0}^R \int_{\theta=0}^{2\pi} r \, dr \times d\theta.$

5.5 b) On a $\Phi = \int_{r=0}^a \int_{\theta=0}^{2\pi} B_m \cos(\omega t) r \, dr \times d\theta = B_m \cos(\omega t) \int_{r=0}^a \int_{\theta=0}^{2\pi} r \, dr \times d\theta.$

5.5 d) On a $\Phi' = \int_{r=0}^R \int_{\theta=0}^{2\pi} B_0 \left(1 - \frac{r}{a}\right) r \, dr \times d\theta = B_0 \int_{r=0}^R \int_{\theta=0}^{2\pi} \left(r - \frac{r^2}{a}\right) \, dr \times d\theta = 2\pi B_0 \left[\frac{R^2}{2} - \frac{R^3}{3a}\right].$

5.5 e) On a $\Phi' = \int_{r=0}^a \int_{\theta=0}^{2\pi} B_0 \left(1 - \frac{r}{a}\right) r \, dr \times d\theta = B_0 \int_{r=0}^a \int_{\theta=0}^{2\pi} \left(r - \frac{r^2}{a}\right) \, dr \times d\theta = 2\pi B_0 \frac{a^2}{6}.$

5.6 a) L'angle entre la normale à la spire et le champ magnétique \vec{B} étant ωt , le calcul du flux s'écrit

$$\Phi = \iint_S \vec{B} \cdot \vec{n} \, dS = \iint_S B \cos(\omega t) \, dS = B \cos(\omega t) \iint_S dS = B\pi R^2 \cos(\omega t).$$

5.7 d) Le flux propre à travers les N spires sera $\frac{\mu_0 N^2 I a}{2\pi} \ln\left(\frac{d+a}{d}\right) = LI$.

5.8 b) On a $\frac{d(rE(r))}{dr} = B_0 r \omega \sin(\omega t)$. Donc, $E = \int_{r'=0}^r B_0 r' \omega \sin(\omega t) dr' = B_0 \omega \sin(\omega t) \int_{r'=0}^r r' dr'$.

5.9 b) Chaque terme de l'équation doit avoir même dimension. Or $\frac{dv}{dt}$ a pour dimension $\frac{L \cdot T^{-1}}{T}$, donc $\frac{a^2 B^2 v}{Rm}$ a pour dimension $L \cdot T^{-2}$. On déduit la dimension de $\frac{a^2 B^2}{Rm}$ en divisant $L \cdot T^{-2}$ par la dimension de la vitesse $L \cdot T^{-1}$. Donc $\frac{a^2 B^2}{Rm}$ a pour dimension T^{-1} .

5.11 a) On a $e \times i = Ri \times i$ donc $-Bav \times i = Ri^2$ donc $Bavi = -Ri^2$.

5.11 b) On a $m \frac{dv}{dt} \times v = f \times v + f_L \times v$ donc $mv \frac{dv}{dt} = f \times v + Bavi \times v$ donc $Bavi = mv \frac{dv}{dt} - fv$.

5.11 c) D'après les questions précédentes, on peut égaliser les deux expressions de $Bavi$; on a donc

$$-Ri^2 = mv \frac{dv}{dt} - fv \quad \text{donc} \quad fv = mv \frac{dv}{dt} + Ri^2 = \frac{1}{2} m \frac{dv^2}{dt} + \mathcal{P}_J = \frac{d}{dt} \left(\frac{1}{2} mv^2 \right) + \mathcal{P}_J = \frac{dE_c}{dt} + \mathcal{P}_J.$$

5.12 e) Dans le cas d'un champ uniforme (égal à la même valeur en tout point de l'espace), la résultante des forces de Laplace s'exerçant sur un circuit fermé est nulle.

5.13 a) Le champ magnétique \vec{B} et le vecteur \vec{QR} sont tous deux portés par \vec{e}_x . Le produit vectoriel $\vec{QR} \wedge \vec{B}$ étant nul, on a $\vec{F}_L = \vec{0}$.

5.13 b) Le courant étant uniforme, la force de Laplace s'écrit : $\vec{F}_L = i \vec{RS} \wedge \vec{B}$. On a

$$\vec{RS} = a \left(\cos\left(\frac{\pi}{3}\right) \vec{e}_y + \sin\left(\frac{\pi}{3}\right) \vec{e}_z \right) = \frac{a}{2} (\vec{e}_y + \sqrt{3} \vec{e}_z) \quad \text{donc} \quad \vec{F}_L = i \frac{a}{2} (\vec{e}_y + \sqrt{3} \vec{e}_z) \wedge (B \vec{e}_y) = -i \frac{\sqrt{3}}{2} a B \vec{e}_z.$$

5.13 c) Le courant étant uniforme, la force de Laplace s'écrit : $\vec{F}_L = i \vec{SQ} \wedge \vec{B}$. On a

$$\vec{SQ} = a \left(\cos\left(\frac{\pi}{3}\right) \vec{e}_y - \sin\left(\frac{\pi}{3}\right) \vec{e}_z \right) = \frac{a}{2} (\vec{e}_y - \sqrt{3} \vec{e}_z) \quad \text{donc} \quad \vec{F}_L = i \frac{a}{2} (\vec{e}_y - \sqrt{3} \vec{e}_z) \wedge (B \vec{e}_y) = i \frac{\sqrt{3}}{2} a B \vec{e}_z.$$

5.14 a) D'après la règle de la main droite, le sens circulation du courant d'intensité I impose que $\vec{S} = S \vec{e}_y$.

5.14 b) D'après l'expression du couple des forces de Laplace, on a $\vec{\Gamma}_L = \vec{M} \wedge \vec{B}_1 = IS \vec{e}_y \wedge B \vec{e}_x = -IBS \vec{e}_z$.

5.14 c) D'après l'expression du couple des forces de Laplace, on a $\vec{\Gamma}_L = \vec{M} \wedge \vec{B}_1 = IS \vec{e}_y \wedge B \vec{e}_y = \vec{0}$.

5.14 d) D'après l'expression du couple des forces de Laplace, on a $\vec{\Gamma}_L = \vec{M} \wedge \vec{B}_1 = IS \vec{e}_y \wedge B \vec{e}_z = IB S \vec{e}_x$.

5.14 e) Le couple des forces de Laplace produit par \vec{B}_3 est orienté selon les $x > 0$, d'après la règle de la main droite, la spire va donc tourner autour de l'axe (Ox) dans le sens direct.

5.14 f) Aucun couple calculé plus tôt n'est orienté selon \vec{e}_y , il n'y a donc pas de champ magnétique qui provoque une rotation de la spire autour de l'axe (Oy).

5.14 g) Le couple des forces de Laplace produit par \vec{B}_1 est orienté selon les $z < 0$, d'après la règle de la main droite, la spire va donc tourner autour de l'axe (Oz) dans le sens indirect. Il n'y a donc pas de champ magnétique qui provoque une rotation de la spire autour de l'axe (Oz) dans le sens direct.

5.15 a) L'équation électrique permet d'établir que $i(t) = \frac{Blv}{R}$. En injectant cette relation dans l'équation mécanique, on obtient

$$\frac{dv}{dt} + \frac{B^2\ell^2}{mR}v = 0.$$

5.15 b) La résolution de l'équation différentielle sur v donne $v(t) = A \exp\left(-\frac{B^2\ell^2}{mR}t\right)$. À l'instant $t = 0$, on a $v(0) = v_0$, donc $A \exp(0) = v_0$ et donc $A = v_0$. Ainsi, on a $v(t) = v_0 \exp\left(-\frac{B^2\ell^2}{mR}t\right)$.

5.16 a) On isole $i(t)$ dans l'équation électrique pour obtenir $i = \frac{Blv(t)}{r} + \frac{E}{r}$. En injectant ce résultat dans l'équation mécanique, on obtient

$$m \frac{dv(t)}{dt} = -\frac{B^2\ell^2}{r}v(t) - \frac{BlE}{r} \quad \text{donc} \quad \frac{dv(t)}{dt} + \frac{B^2\ell^2}{mr}v(t) = -\frac{BlE}{mr}.$$

5.16 b) La vitesse limite v_{lim} correspond à la vitesse atteinte en régime permanent soit quand $\frac{dv(t)}{dt} = 0$.

On a donc $\frac{B^2\ell^2}{r}v_{\text{lim}} = -\frac{BlE}{r}$. On en déduit $v_{\text{lim}} = -\frac{E}{Bl}$.

5.17 a) À partir de l'équation électrique, on a $v = \frac{1}{Bl} \left(L \frac{di(t)}{dt} + ri(t) \right)$, qu'on injecte dans l'équation mécanique.

On obtient $\frac{m}{Bl} \frac{d}{dt} \left(L \frac{di}{dt} + ri \right) = -Bl i$, et ainsi $\frac{d^2i}{dt^2} + \frac{r}{L} \frac{di}{dt} + \frac{B^2\ell^2}{mL} i = 0$.

5.17 c) On calcule son discriminant $\Delta = \frac{r^2}{L^2} - 4 \frac{B^2\ell^2}{mL} = \frac{1}{0,25} - 4 \times \frac{1 \times 10^{-2}}{0,01 \times 0,5} = 4 - 4 \times 2 = -4$.

5.17 d) Le discriminant étant négatif, les racines complexes sont

$$\rho_{1/2} = -\frac{r}{2L} \pm j \frac{1}{2} \sqrt{4 \frac{B^2\ell^2}{mL} - \frac{r^2}{L^2}} = -\frac{r}{2L} \pm j\omega$$

avec $\omega = \frac{1}{2} \sqrt{4 \frac{B^2\ell^2}{mL} - \frac{r^2}{L^2}}$. On obtient $i(t) = e^{-\frac{r}{2L}t} (\alpha \cos(\omega t) + \beta \sin(\omega t))$.

5.18 a) Avec la règle de main droite, en utilisant l'orientation du contour, on oriente la surface pour le calcul du flux (suivant $-\vec{e}_z$). La source de tension induite de fém e a une polarité (sa flèche tension) dans le même sens que l'orientation du contour.

5.18 b) D'après la loi des mailles, on a $E + e = u + Ri$, donc $E - Ba\dot{x} = u + Ri$, et donc $u = E - Ba\dot{x} - Ri$.

5.18 c) D'après la question précédente, $\frac{du}{dt} = \frac{d}{dt}(E - Ba\dot{x} - Ri) = -Ba\ddot{x} - R\frac{di}{dt}$. Comme $\ddot{x} = \frac{Ba}{m}i$, on a

$$\frac{du}{dt} = -\frac{(Ba)^2}{m}i - R\frac{di}{dt}.$$

5.18 d) Le dipôle 1 est un fil, sa tension u est donc nulle, ainsi $-\frac{(Ba)^2}{m}i - R\frac{di}{dt} = 0$, ou $R\frac{di}{dt} + \frac{(Ba)^2}{m}i = 0$.

5.18 e) Le dipôle 2 est un condensateur traversé par un courant d'intensité $i = C\frac{du}{dt}$, soit $\frac{du}{dt} = \frac{i}{C}$. D'où

$$\frac{i}{C} = -\frac{(Ba)^2}{m}i - R\frac{di}{dt} \quad \text{et donc} \quad R\frac{di}{dt} + \left(\frac{(Ba)^2}{m} + \frac{1}{C}\right)i = 0.$$

5.18 f) Le dipôle 4 est une association série d'une bobine et d'un condensateur. La tension à ses bornes est donc $u = L\frac{di}{dt} + u_C$ avec u_C la tension aux bornes du condensateur. Donc $\frac{du}{dt} = L\frac{d^2i}{dt^2} + \frac{du_C}{dt} = L\frac{d^2i}{dt^2} + \frac{i}{C}$. D'où

$$L\frac{d^2i}{dt^2} + \frac{i}{C} = -\frac{(Ba)^2}{m}i - R\frac{di}{dt} \quad \text{et donc} \quad L\frac{d^2i}{dt^2} + R\frac{di}{dt} + \left(\frac{(Ba)^2}{m} + \frac{1}{C}\right)i = 0.$$

5.19 a) L'argument $-\frac{t}{\tau}$ de l'exponentielle doit être sans dimension. Donc τ a la même dimension que t , soit T.

5.20 b) Chaque terme de l'équation doit avoir même dimension.

On pouvait aussi exploiter le fait que $\left[\frac{R}{L}\right] = \text{T}^{-1}$ et $[g] = \text{L} \cdot \text{T}^{-2}$.

5.21 b) On a $\vec{F}_L = \int_{\theta=0}^{2\pi N} iR d\theta \vec{e}_\theta \wedge (B\vec{e}_r) = -iRB \int_{\theta=0}^{2\pi N} d\theta \vec{e}_z = -iB2\pi RN\vec{e}_z$.

5.22 a) La flèche de tension de la fém e induite est orientée dans le même sens que le courant induit i_{ind} , soit horaire, donc elle est orientée dans le même sens que E .

5.22 b) D'après la règle de la main droite, le vecteur surface du circuit \vec{S} est orienté selon $-\vec{e}_z$, S étant positif, il vient que $\vec{S} = -S\vec{e}_z$.

5.22 c) Le flux magnétique traversant le circuit est tel que $\phi = \vec{B} \cdot \vec{S} = B\frac{t}{\tau}\vec{e}_z \cdot (-S\vec{e}_z) = -B\frac{t}{\tau}S$.

5.22 d) La fém apparaissant dans le circuit est telle que $e = -\frac{d\phi}{dt} = -\frac{1}{\tau} \frac{d(-BtS)}{dt} = \frac{BS}{\tau}$.

5.22 e) D'après la loi des mailles $u = E + e = E + \frac{BS}{\tau}$. D'où

$$u = 2,00 \times 10^{-3} \text{ V} + \frac{2 \text{ T}}{1 \text{ s}} \times 500 \times 10^{-4} \text{ m}^2 = 300 \text{ mV}.$$

5.22 f) La flèche de tension de la fém e induite est orientée dans le même sens que le courant induit i_{ind} , soit anti-horaire, donc elle est orientée dans le sens opposé à E .

5.22 g) D'après la règle de la main droite, le vecteur surface du circuit \vec{S} est orienté selon \vec{e}_z , S étant positif, il vient que $\vec{S} = S\vec{e}_z$.

5.22 h) Le flux magnétique traversant le circuit est tel que $\phi = \vec{B} \cdot \vec{S} = B \frac{t}{\tau} \vec{e}_z \cdot S\vec{e}_z = \frac{BS t}{\tau}$.

5.22 i) La fém apparaissant dans le circuit est telle que $e = -\frac{d\phi}{dt} = -\frac{1}{\tau} \frac{d(BtS)}{dt} = -\frac{BS}{\tau}$.

5.22 j) D'après la loi des mailles $u = E - e = E + \frac{BS}{\tau}$. D'où

$$u = 2,00 \times 10^{-3} \text{ V} + \frac{2 \text{ T}}{1 \text{ s}} \times 500 \times 10^{-4} \text{ m}^2 = 300 \text{ mV}.$$

5.23 a) On a $E \times i + e \times i = Ri \times i$ donc $Ei - Bav \times i = Ri^2$ et donc $Bavi = Ei - Ri^2$.

5.23 b) On a $m \frac{dv}{dt} \times v = f_L \times v - kv \times v - \alpha v \times v$ donc $m v \frac{dv}{dt} = Bai \times v - kvv - \alpha v^2$. Finalement, on a

$$Bavi = m v \frac{dv}{dt} + kvv + \alpha v^2.$$

5.23 c) D'après les questions précédentes, on peut égaliser les deux expressions de $Bavi$.

On a donc $Ei - Ri^2 = m v \frac{dv}{dt} + kvv + \alpha v^2$ et donc

$$Ei = m v \frac{dv}{dt} + kvv + \alpha v^2 + Ri^2 = \frac{dE_c}{dt} + \frac{1}{2} k \frac{dx^2}{dt} + \mathcal{P}_f + \mathcal{P}_J = \frac{dE_c}{dt} + \frac{d}{dt} \left(\frac{1}{2} kx^2 \right) + \mathcal{P}_f + \mathcal{P}_J = \frac{dE_c}{dt} + \frac{dE_p}{dt} + \mathcal{P}_f + \mathcal{P}_J.$$

Fiche n° 6. Ferromagnétisme

Réponses

- 6.1 a) (b)
- 6.1 b) $\frac{\mu_0 |\mathcal{M}|}{4\pi R_T^3} \sqrt{4 \cos^2 \theta_P + \sin^2 \theta_P}$
- 6.1 c) $-8,0 \times 10^{22} \text{ A} \cdot \text{m}^2$
- 6.2 a) $\frac{-e\omega}{2\pi}$
- 6.2 b) $-\frac{e\omega}{2} R^2 \vec{e}_z$
- 6.3 a) $-\mathcal{M} B_{\text{ext}} \cos(\alpha)$
- 6.3 b) 0
- 6.3 c) π
- 6.4 a) (d)
- 6.4 b) 0, π
- 6.4 c) (a)
- 6.4 d) (b)
- 6.5 a) $\mathcal{M} a \vec{e}_x$
- 6.5 b) $2\mathcal{M} b x \vec{e}_x$
- 6.5 c) $\frac{c}{x} \mathcal{M} \vec{e}_x$
- 6.5 d) (a)
- 6.6 a) (b) et (c)
- 6.6 b) (d)
- 6.6 c) $\oint_{\Gamma} \vec{H} \cdot d\vec{\ell} = Ni$
- 6.6 d) $B = \frac{\mu Ni}{\ell}$
- 6.6 e) $\frac{\mu S}{\ell} Ni$
- 6.6 f) $\frac{\ell}{\mu S} \Phi$
- 6.6 g) $\frac{\ell}{\mu S}$
- 6.7 a) (b)
- 6.7 b) $-\chi_m \frac{B^2}{\mu_0(1 + \chi_m)}$
- 6.7 c) (b)

Corrigés

6.1 a) Le dipôle est orienté du nord géographique vers le pôle sud. Il vient donc que $\vec{\mathcal{M}} \cdot \vec{e}_z = \mathcal{M} < 0$.

6.1 b) On calcule la norme de \vec{B} : $\|\vec{B}\| = \sqrt{B_r^2 + B_\theta^2 + B_\varphi^2} = \frac{\mu_0 |\mathcal{M}|}{4\pi R_T^3} \sqrt{4 \cos^2 \theta_P + \sin^2 \theta_P}$.

6.1 c) L'étudiant mesure $\|B\| \approx 5,1 \times 10^{-5} \text{ T}$. Ainsi, il obtient :

$$\mathcal{M} = -\frac{4\pi R_T^3}{\mu_0 \sqrt{4 \cos^2 \theta_P + \sin^2 \theta_P}} B = -\frac{4\pi (6370 \times 10^3 \text{ m})^3}{4\pi \times 10^{-7} \text{ T} \cdot \text{m} \cdot \text{A}^{-1} \sqrt{4 \cos^2 41^\circ + \sin^2 41^\circ}} 5,1 \times 10^{-5} \text{ T} = -8,0 \times 10^{22} \text{ A} \cdot \text{m}^2.$$

6.2 a) L'intensité vaut $I = \frac{-e}{T}$ avec $T = \frac{2\pi}{\omega}$. Ainsi, nous obtenons $I = \frac{-e\omega}{2\pi}$.

6.2 b) Nous avons par définition $\vec{\mathcal{M}} = IS\vec{n}$. D'après la question précédente $I = \frac{-e\omega}{2\pi}$ et la surface de la boucle vaut $S = \pi R^2$. La normale à la boucle est donnée par le vecteur unitaire \vec{e}_z . Nous obtenons donc $\vec{\mathcal{M}} = -\frac{e\omega}{2}R^2\vec{e}_z$.

6.3 b) Le système étant conservatif, la position d'équilibre stable est donnée par un minimum d'énergie potentielle. Soit d'après l'expression de l'énergie potentielle $E_p = -\mathcal{M}B_{\text{ext}} \cos(\alpha) : \alpha = 0$.

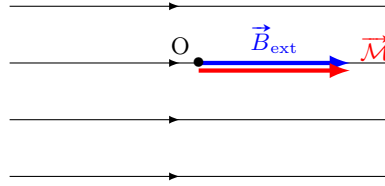

Le moment magnétique est dans la même direction et le même sens que le champ magnétique extérieur.

6.3 c) Le système étant conservatif, la position d'équilibre instable est donnée par un maximum d'énergie potentielle. Soit d'après l'expression de l'énergie potentielle $E_p = -\mathcal{M}B_{\text{ext}} \cos(\alpha) : \alpha = \pi$.

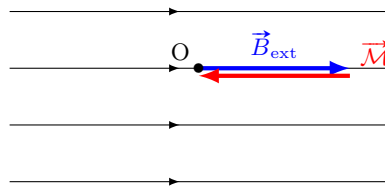

Le moment magnétique est dans la même direction et le sens opposé que le champ magnétique extérieur.

6.4 a) Le théorème du moment cinétique appliqué à l'aimant suivant l'axe (Oz) s'écrit :

$$\frac{d(J\dot{\alpha})}{dt} = (\vec{\mathcal{M}} \wedge \vec{B}_{\text{ext}}) \cdot \vec{e}_z.$$

Nous avons $\vec{\mathcal{M}} \wedge \vec{B}_{\text{ext}} = \mathcal{M}(\cos(\alpha)\vec{e}_x + \sin(\alpha)\vec{e}_y) \wedge B_{\text{ext}}\vec{e}_x = -\mathcal{M}B_{\text{ext}} \sin(\alpha)\vec{e}_z$.

Ainsi, la solution s'écrit : $J\ddot{\alpha} = -\mathcal{M}B_{\text{ext}} \sin(\alpha)$.

6.4 b) À l'équilibre $\ddot{\alpha} = 0$, l'équation différentielle en α se réduit alors à $\sin(\alpha) = 0$. Les solutions appartenant au domaine de définition sont 0 et π .

6.4 c) Considérons une petite perturbation qui écarte le moment de sa position d'équilibre $\alpha = \alpha_{\text{eq1}} + \varepsilon = \varepsilon$.

L'équation différentielle en α devient donc : $J\ddot{\varepsilon} + \mathcal{M}B_{\text{ext}} \sin \varepsilon = 0$. Dans l'approximation des petits angles, nous obtenons : $J\ddot{\varepsilon} + \mathcal{M}B_{\text{ext}}\varepsilon = 0$.

Étant donné que $B_{\text{ext}}\mathcal{M} > 0$, nous reconnaissons l'équation d'un oscillateur harmonique traduisant des oscillations autour de la position d'équilibre stable α_{eq1} .

6.4 d) Considérons une petite perturbation qui écarte le moment de sa position d'équilibre $\alpha = \alpha_{\text{eq2}} + \varepsilon = \pi + \varepsilon$.

L'équation différentielle en α devient donc : $J\ddot{\varepsilon} + \mathcal{M}B_{\text{ext}} \sin(\pi + \varepsilon) = 0$. Nous obtenons donc : $J\ddot{\varepsilon} - \mathcal{M}B_{\text{ext}} \sin(\varepsilon) = 0$. Ce qui devient dans l'approximation des petits angles : $J\ddot{\varepsilon} - \mathcal{M}B_{\text{ext}}\varepsilon = 0$.

Comme $B_{\text{ext}}\mathcal{M} > 0$, cette équation différentielle n'est pas celle d'un oscillateur harmonique. La solution diverge. α_{eq2} n'est donc pas une position d'équilibre stable.

6.5 a) Comme $\vec{\mathcal{M}} \cdot \vec{\text{grad}}$ est l'opérateur $\mathcal{M} \frac{d}{dx}$ et $\frac{dB}{dx} = a$, $\vec{F} = \mathcal{M} \frac{d}{dx}(ax)\vec{e}_x = \mathcal{M}a\vec{e}_x$.

6.5 b) Dans ce cas, nous avons $\frac{dB}{dx} = 2bx$ d'où $\vec{F} = \mathcal{M} \frac{d}{dx}(bx^2)\vec{e}_x = 2\mathcal{M}bx\vec{e}_x$.

6.5 c) Dans ce cas, nous avons $\frac{dB}{dx} = \frac{c}{x}$ d'où $\vec{F} = \mathcal{M} \frac{d}{dx}(c \ln(x))\vec{e}_x = \frac{c}{x}\mathcal{M}\vec{e}_x$.

6.5 d) Si $B(x)$ est une fonction croissante alors la force sera orientée selon $+\vec{e}_x$. L'aimant se déplacera alors vers les zones de fort champ magnétique.

Si $B(x)$ est une fonction décroissante alors la force sera orientée selon $-\vec{e}_x$. L'aimant se déplacera alors vers les zones de fort champ magnétique.

6.6 c) On écrit le théorème d'Ampère : $\oint_{\Gamma} \vec{H} \cdot d\vec{\ell} = Ni$, où N est le nombre de spires de la bobine.

6.6 d) Si les courants sont suffisamment faibles pour que le matériau soit dans son domaine linéaire, on a :

$$\frac{B}{\mu}\ell = Ni \quad \text{donc} \quad B = \frac{\mu Ni}{\ell}.$$

6.6 e) Le flux du champ magnétique s'écrivant $\Phi = BS$, on peut injecter l'expression du champ B : $\Phi = \frac{\mu S}{\ell} Ni$.

6.6 f) On remplace simplement : $Ni = \text{fmm} = \frac{\ell}{\mu S} \Phi$.

6.6 g) On appelle **reluctance** $\mathcal{R} = \frac{Ni}{\Phi} = \frac{\ell}{\mu S}$ le rapport entre la « force magnétomotrice » (fmm) et le flux magnétique.

6.7 a) Par définition, on a $\vec{B} = \mu_0(\vec{H} + \vec{M}) = \mu_0(1 + \chi_m)\vec{H}$.

6.7 c) Sachant que $|\chi_m| \ll 1$, nous pouvons simplifier l'expression de l'énergie potentielle d'interaction : $e_p = -\chi_m \frac{B^2}{\mu_0}$. Comme $\chi_m < 0$, l'énergie potentielle d'interaction décroît quand le champ magnétique décroît : les milieux diamagnétiques sont donc attirés vers les zones de faible champ magnétique.

Fiche n° 7. Ondes électromagnétiques I

Réponses

- 7.1 a) $3 \times 10^8 \text{ m} \cdot \text{s}^{-1}$
- 7.1 b) $5 \times 10^{14} \text{ Hz}$
- 7.1 c) $1 \times 10^{-1} \text{ m}$
- 7.1 d) $1 \times 10^{-20} \text{ s}$
- 7.2 a) $\frac{E_0^2 S}{2\mu_0 c}$
- 7.2 b) $1 \times 10^{-5} \text{ W}$
- 7.2 c) Ampoule classique
- 7.3 a) $B_0 = \sqrt{\frac{2\mu_0 \langle P \rangle}{cS}}$
- 7.3 b) (b)
- 7.4 a) $-\omega E_0 \sin(\omega t - kx) \vec{e}_z$
- 7.4 b) $k E_0 \sin(\omega t - kx) \vec{e}_z$
- 7.4 c) $\vec{0}$
- 7.4 d) $-k^2 E_0 \cos(\omega t - kx) \vec{e}_z$
- 7.4 e) $-\omega^2 E_0 \cos(\omega t - kx) \vec{e}_z$
- 7.5 a) $-\omega B_0 \sin\left(\frac{\pi y}{a}\right) \sin(\omega t - kx) \vec{e}_z$
- 7.5 b) $k B_0 \sin\left(\frac{\pi y}{a}\right) \sin(\omega t - kx) \vec{e}_z$
- 7.5 c) $\frac{\pi}{a} B_0 \cos\left(\frac{\pi y}{a}\right) \cos(\omega t - kx) \vec{e}_z$
- 7.5 d) $-\omega^2 B_0 \sin\left(\frac{\pi y}{a}\right) \cos(\omega t - kx) \vec{e}_z$
- 7.5 e) $-k^2 B_0 \sin\left(\frac{\pi y}{a}\right) \cos(\omega t - kx) \vec{e}_z$
- 7.5 f) $-\left(\frac{\pi}{a}\right)^2 B_0 \sin\left(\frac{\pi y}{a}\right) \cos(\omega t - kx) \vec{e}_z$
- 7.6 a) $\vec{0}$
- 7.6 b) $-k E_0 \sin(\omega t - kx) \vec{e}_y$
- 7.6 c) $k^2 E_0 \cos(\omega t - kx) \vec{e}_z$
- 7.7 a) $E_0 \sin\left(\frac{\pi y}{a}\right) \left(-\frac{\pi}{a} \cos(\omega t - kz) + k\alpha \sin(\omega t - kz) \right)$
- 7.7 b) $E_0 \cos\left(\frac{\pi y}{a}\right) \left(\frac{\pi}{a} \alpha \cos(\omega t - kz) - k \sin(\omega t - kz) \right) \vec{e}_x$
- 7.7 c) $-E_0 \cos(\omega t - kz) \left(\left(\frac{\pi}{a}\right)^2 + k^2 \right) \times \left(\cos\left(\frac{\pi y}{a}\right) + \alpha \sin\left(\frac{\pi y}{a}\right) \right) \vec{e}_x$
- 7.8 a) (c)
- 7.8 b) $-\vec{\Delta} \vec{E}$
- 7.8 c) $c = \frac{1}{\sqrt{\mu_0 \epsilon_0}}$
- 7.9 a) signal n° 1
- 7.9 b) signal n° 2
- 7.9 c) signal n° 3
- 7.10 a) Progressive
- 7.10 b) Stationnaire, donc non progressive et harmonique
- 7.10 c) Progressive et harmonique
- 7.11 (a)
- 7.12 a) $-(\alpha^2 + k^2) \vec{E}$
- 7.12 b) $-\omega^2 \vec{E}$
- 7.12 c) $k^2 = \frac{\omega^2}{c^2} - \alpha^2$
- 7.12 d) Oui
- 7.13 a) $\frac{ak}{r} \sin(\omega t - kr) \vec{e}_\varphi$

- 7.13 b) $\frac{ak}{\omega r} \cos(\omega t - kr) \vec{e}_\varphi$
- 7.13 c) (a), (c) et (e)
- 7.14 a) $z = ct - (2p + 1) \frac{\lambda}{4}$
- 7.14 b) $x = qa$
- 7.15 a) $j\omega \vec{E}$
- 7.15 b) $-jk_x \underline{E}_x$
- 7.15 c) $-jk_z \underline{E}_x \vec{e}_y + jk_y \underline{E}_x \vec{e}_z$
- 7.15 d) $-k^2 \vec{E}$
- 7.15 e) (d)
- 7.15 f) (a)
- 7.15 g) (c)
- 7.15 h) (b)
- 7.16 a) $v_\varphi = \frac{c}{\sqrt{1 - \left(\frac{\omega_0}{\omega}\right)^2}}$
- 7.16 b) $v_g = c \sqrt{1 - \left(\frac{\omega_0}{\omega}\right)^2}$
- 7.17 a) $\varepsilon_0 c E_0^2 \cos^2(\omega t - ky) \vec{e}_y$
- 7.17 b) $\varepsilon_0 E_0^2 \cos^2(\omega t - ky)$
- 7.18 a) $\frac{\varepsilon_0 c a^2}{r^2} \cos^2(\omega t - kr) \vec{e}_r$
- 7.18 b) $\frac{\varepsilon_0 a^2}{r^2} \cos^2(\omega t - kr)$
- 7.18 c) $4\pi \varepsilon_0 c a^2 \cos^2(\omega t - kr)$
- 7.19 a) $\frac{E_0}{\omega} \left[-k \sin\left(\frac{\pi x}{a}\right) \cos(\omega t - kz) \vec{e}_x - \frac{\pi}{a} \cos\left(\frac{\pi x}{a}\right) \sin(\omega t - kz) \vec{e}_z \right]$
- 7.19 b) $\frac{E_0^2}{\mu_0} \sin\left(\frac{\pi x}{a}\right) \left[\frac{1}{c} \sin\left(\frac{\pi x}{a}\right) \cos^2(\omega t - kz) \vec{e}_z - \frac{\pi}{a\omega} \cos\left(\frac{\pi x}{a}\right) \cos(\omega t - kz) \sin(\omega t - kz) \vec{e}_x \right]$
- 7.19 c) $\frac{\varepsilon_0 c E_0^2}{2} \sin^2\left(\frac{\pi x}{a}\right) \vec{e}_z$

Corrigés

7.2 a) La puissance rayonnée par le LASER a alors pour expression $P = \iint \vec{\Pi} \cdot d\vec{S} = \Pi S$. Le vecteur de Poynting vaut

$$\vec{\Pi} = \frac{\vec{E} \wedge \vec{B}}{\mu_0} = -\frac{E_0^2}{\mu_0 c} \cos^2(\omega t - kx) \vec{e}_z \wedge \vec{e}_y = \frac{E_0^2}{\mu_0 c} \cos^2(\omega t - kx) \vec{e}_x.$$

En moyenne, puisque $\langle \cos^2 \rangle = \frac{1}{2}$, on a alors : $\langle P \rangle = \frac{E_0^2 S}{2\mu_0 c}$.

7.2 b) Numériquement, on a $\langle P \rangle = \frac{1 \times 10^2 \text{ V}^2 \cdot \text{m}^{-1} \cdot 1 \times 10^{-6} \text{ mm}^2}{2(4\pi \times 10^{-7} \text{ H} \cdot \text{m}^{-1})(3 \times 10^8 \text{ m} \cdot \text{s}^{-1})} = \frac{10^{-4}}{750} \text{ W} = 1 \times 10^{-5} \text{ W}$.

7.2 c) Contrairement à ce que l'on pourrait penser, c'est l'ampoule classique à filament qui est la plus puissante.

7.3 a) La puissance moyenne de l'onde s'exprime en fonction de la norme de B_0 :

$$\langle P \rangle = \frac{E_0^2 S}{2\mu_0 c} = \frac{c B_0^2 S}{2\mu_0} \quad \text{donc} \quad B_0 = \sqrt{\frac{2\mu_0 \langle P \rangle}{cS}}.$$

7.3 b) Numériquement, on a $B_0 = \sqrt{\frac{2(4\pi \times 10^{-7} \text{ H} \cdot \text{m}^{-1})(1 \text{ W})}{1 \text{ m}^2 \cdot 3 \times 10^8 \text{ m} \cdot \text{s}^{-1}}} = 1 \times 10^{-8} \text{ T}$. Le champ terrestre est plus

intense que le champ de l'onde radiofréquence.

7.6 a) L'unique composante de \vec{E} , ici suivant \vec{e}_z , ne dépend pas de z , donc

$$\operatorname{div} \vec{E} = \frac{\partial E_x}{\partial x} + \frac{\partial E_y}{\partial y} + \frac{\partial E_z}{\partial z} = 0 + 0 + 0 = 0.$$

7.6 b) On a $\operatorname{rot} \vec{E} = \left(\frac{\partial E_z}{\partial y} - \frac{\partial E_y}{\partial z} \right) \vec{e}_x + \left(\frac{\partial E_x}{\partial z} - \frac{\partial E_z}{\partial x} \right) \vec{e}_y + \left(\frac{\partial E_y}{\partial x} - \frac{\partial E_x}{\partial y} \right) \vec{e}_z$, ce qui donne

$$\operatorname{rot} \vec{E} = (0 - 0) \vec{e}_x + \left(0 - \frac{\partial E_z}{\partial x} \right) \vec{e}_y + (0 - 0) \vec{e}_z = -kE_0 \sin(\omega t - kz) \vec{e}_y.$$

7.6 c) On a $\Delta \vec{E} = \Delta E_x \vec{e}_x + \Delta E_y \vec{e}_y + \Delta E_z \vec{e}_z$. Ici, comme $E_y = E_x = 0$, il reste donc

$$\Delta \vec{E} = \Delta E_z \vec{e}_z = \left(\frac{\partial^2 E_z}{\partial x^2} + \frac{\partial^2 E_z}{\partial y^2} + \frac{\partial^2 E_z}{\partial z^2} \right) \vec{e}_z = \left(\frac{\partial^2 E_z}{\partial x^2} + 0 + 0 \right) \vec{e}_z.$$

Enfin, comme on a $\frac{\partial^2 E_z}{\partial x^2} = (-k)^2 E_0 \cos(\omega t - kz) = k^2 E_0 \cos(\omega t - kz)$, on a $\Delta \vec{E} = k^2 E_0 \cos(\omega t - kz) \vec{e}_z = k^2 \vec{E}$.

7.7 a) On a

$$\begin{aligned} \operatorname{div} \vec{E} &= \frac{\partial E_x}{\partial x} + \frac{\partial E_y}{\partial y} + \frac{\partial E_z}{\partial z} = -\frac{\pi}{a} E_0 \sin\left(\frac{\pi y}{a}\right) \cos(\omega t - kz) + k\alpha E_0 \sin\left(\frac{\pi y}{a}\right) \sin(\omega t - kz) \\ &= E_0 \sin\left(\frac{\pi y}{a}\right) \left(-\frac{\pi}{a} \cos(\omega t - kz) + k\alpha \sin(\omega t - kz) \right). \end{aligned}$$

7.7 b) On a

$$\begin{aligned} \operatorname{rot} \vec{E} &= \left(\frac{\partial E_z}{\partial y} - \frac{\partial E_y}{\partial z} \right) \vec{e}_x + \left(\frac{\partial E_x}{\partial z} - \frac{\partial E_z}{\partial x} \right) \vec{e}_y + \left(\frac{\partial E_y}{\partial x} - \frac{\partial E_x}{\partial y} \right) \vec{e}_z \\ &= \left(\frac{\partial E_z}{\partial y} - \frac{\partial E_y}{\partial z} \right) \vec{e}_x + (0 - 0) \vec{e}_y + (0 - 0) \vec{e}_z = \left(\frac{\partial E_z}{\partial y} - \frac{\partial E_y}{\partial z} \right) \vec{e}_x. \end{aligned}$$

En calculant les dérivées partielles, on trouve

$$\begin{aligned} \operatorname{rot} \vec{E} &= \left(\frac{\pi}{a} \alpha E_0 \cos\left(\frac{\pi y}{a}\right) \cos(\omega t - kz) + kE_0 \cos\left(\frac{\pi y}{a}\right) \sin(\omega t - kz) \right) \vec{e}_x \\ &= E_0 \cos\left(\frac{\pi y}{a}\right) \left(\frac{\pi}{a} \alpha \cos(\omega t - kz) + k \sin(\omega t - kz) \right) \vec{e}_x \end{aligned}$$

7.7 c) On a $\Delta \vec{E} = \Delta E_x \vec{e}_x + \Delta E_y \vec{e}_y + \Delta E_z \vec{e}_z$. Ici, $E_x = 0$, il reste donc

$$\begin{aligned} \Delta \vec{E} &= \Delta E_y \vec{e}_y + \Delta E_z \vec{e}_z = \left(\frac{\partial^2 E_y}{\partial x^2} + \frac{\partial^2 E_y}{\partial y^2} + \frac{\partial^2 E_y}{\partial z^2} \right) \vec{e}_y + \left(\frac{\partial^2 E_z}{\partial x^2} + \frac{\partial^2 E_z}{\partial y^2} + \frac{\partial^2 E_z}{\partial z^2} \right) \vec{e}_z \\ &= \left(0 + \frac{\partial^2 E_y}{\partial y^2} + \frac{\partial^2 E_y}{\partial z^2} \right) \vec{e}_y + \left(0 + \frac{\partial^2 E_z}{\partial y^2} + \frac{\partial^2 E_z}{\partial z^2} \right) \vec{e}_z = \left(\frac{\partial^2 E_y}{\partial y^2} + \frac{\partial^2 E_y}{\partial z^2} \right) \vec{e}_y + \left(\frac{\partial^2 E_z}{\partial y^2} + \frac{\partial^2 E_z}{\partial z^2} \right) \vec{e}_z. \end{aligned}$$

En calculant les dérivées partielles,

$$\begin{aligned}\frac{\partial^2 E_y}{\partial y^2} + \frac{\partial^2 E_y}{\partial z^2} &= -\left(\frac{\pi}{a}\right)^2 E_0 \cos\left(\frac{\pi y}{a}\right) \cos(\omega t - kz) - k^2 E_0 \cos\left(\frac{\pi y}{a}\right) \cos(\omega t - kz) \\ &= -\left(\left(\frac{\pi}{a}\right)^2 + k^2\right) E_0 \cos\left(\frac{\pi y}{a}\right) \cos(\omega t - kz) \\ \text{et } \frac{\partial^2 E_z}{\partial y^2} + \frac{\partial^2 E_z}{\partial z^2} &= -\left(\frac{\pi}{a}\right)^2 \alpha E_0 \sin\left(\frac{\pi y}{a}\right) \cos(\omega t - kz) - k^2 \alpha E_0 \sin\left(\frac{\pi y}{a}\right) \cos(\omega t - kz) \\ &= -\left(\left(\frac{\pi}{a}\right)^2 + k^2\right) \alpha E_0 \sin\left(\frac{\pi y}{a}\right) \cos(\omega t - kz),\end{aligned}$$

on obtient $\vec{\Delta}\vec{E} = -E_0 \cos(\omega t - kz) \left(\left(\frac{\pi}{a}\right)^2 + k^2 \right) \left(\cos\left(\frac{\pi y}{a}\right) + \alpha \sin\left(\frac{\pi y}{a}\right) \right) \vec{e}_x$.

7.8 a) L'équation de Maxwell-Faraday s'écrit $\vec{\text{rot}}\vec{E} = -\frac{\partial\vec{B}}{\partial t}$. En lui appliquant le rotationnel, on obtient :

$$\vec{\text{rot}}(\vec{\text{rot}}\vec{E}) = -\frac{\partial}{\partial t} \vec{\text{rot}}\vec{B} = -\frac{\partial}{\partial t} \left(\mu_0 \varepsilon_0 \frac{\partial\vec{E}}{\partial t} \right) = -\mu_0 \varepsilon_0 \frac{\partial^2\vec{E}}{\partial t^2}$$

où l'on a utilisé l'équation de Maxwell-Ampère dans le vide. Ainsi, $\alpha = -\mu_0 \varepsilon_0$.

7.8 b) Grâce à la formule du double rotationnel, on obtient : $\vec{\text{rot}}(\vec{\text{rot}}\vec{E}) = \vec{\text{grad}}(\text{div}\vec{E}) - \vec{\Delta}\vec{E}$. Or, d'après l'équation de Maxwell-Gauss dans le vide, on a $\text{div}\vec{E} = 0$. Donc, $\vec{\text{rot}}(\vec{\text{rot}}\vec{E}) = -\vec{\Delta}\vec{E}$.

7.8 c) Les deux formules obtenues précédemment donnent :

$$-\vec{\Delta}\vec{E} = -\mu_0 \varepsilon_0 \frac{\partial^2\vec{E}}{\partial t^2} \quad \text{soit} \quad \vec{\Delta}\vec{E} = \frac{1}{c^2} \frac{\partial^2\vec{E}}{\partial t^2} \quad \text{avec} \quad \frac{1}{c^2} = \mu_0 \varepsilon_0 \quad \text{d'où} \quad c = \frac{1}{\sqrt{\mu_0 \varepsilon_0}}.$$

7.12 a) Le champ électrique n'a qu'une composante selon \vec{e}_y qui dépend de x et de z .

Ainsi, le laplacien vectoriel s'écrit :

$$\vec{\Delta}\vec{E} = \frac{\partial^2 E_y}{\partial x^2} \vec{e}_y + \frac{\partial^2 E_y}{\partial z^2} \vec{e}_y = E_0 \cos(\alpha z) \frac{d^2}{dx^2} (\sin(\omega t - kx)) \vec{e}_y + E_0 \sin(\omega t - kx) \frac{d^2}{dz^2} (\cos(\alpha z)) \vec{e}_y$$

avec $\frac{d^2}{dx^2} (\sin(\omega t - kx)) = -k^2 \sin(\omega t - kx)$ et $\frac{d^2}{dz^2} (\cos(\alpha z)) = -\alpha^2 \cos(\alpha z)$. Ainsi, $\vec{\Delta}\vec{E} = (-k^2 - \alpha^2) \vec{E} = -(k^2 + \alpha^2) \vec{E}$.

7.12 b) On a : $\frac{\partial^2\vec{E}}{\partial t^2} = E_0 \cos(\alpha z) \frac{\partial^2}{\partial t^2} (\sin(\omega t - kx)) \vec{e}_y = -\omega^2 E_0 \cos(\alpha z) \sin(\omega t - kx) \vec{e}_y = -\omega^2 \vec{E}$.

7.12 c) On utilise l'équation de d'Alembert avec les deux termes calculés précédemment, on obtient :

$$-(\alpha^2 + k^2) \vec{E} = -\frac{\omega^2}{c^2} \vec{E} \quad \text{soit} \quad \alpha^2 + k^2 = \frac{\omega^2}{c^2} \quad \text{d'où} \quad k^2 = \frac{\omega^2}{c^2} - \alpha^2.$$

7.12 d) La relation de dispersion précédente se réécrit : $\frac{\omega^2}{k^2} = \frac{\omega^2 c^2}{\omega^2 - c^2 \alpha^2}$ d'où $v_\varphi = \frac{\omega}{k} = c \frac{1}{\sqrt{1 - \left(\frac{c\alpha}{\omega}\right)^2}}$.

La vitesse de phase v_φ dépend ici de la pulsation ω : il y a donc dispersion.

7.13 a) On a $\vec{\text{rot}}\vec{E} = \frac{1}{r} \frac{\partial(rE_\theta)}{\partial r} \vec{e}_\varphi = \frac{a}{r} \frac{\partial}{\partial r} \cos(\omega t - kr) \vec{e}_\varphi = \frac{a}{r} k \sin(\omega t - kr) \vec{e}_\varphi$.

7.13 b) Avec Maxwell-Faraday, on a $\vec{\text{rot}} \vec{E} = \frac{a}{r} k \sin(\omega t - kr) \vec{e}_\varphi = -\frac{\partial \vec{B}}{\partial t}$. Donc, $\vec{B} = \frac{ak}{\omega r} \cos(\omega t - kr) \vec{e}_\varphi$.

7.13 c) Les vecteurs $(\vec{k}, \vec{E}, \vec{B})$ sont respectivement colinéaires aux vecteurs $(\vec{e}_r, \vec{e}_\theta, \vec{e}_\varphi)$ donc le champ est transverse électromagnétique et forme un trièdre direct.

7.14 a) Pour que $\cos(\omega t - kz) = 0$, il faut que $\omega t - kz = (2p+1)\frac{\pi}{2}$ avec $p \in \mathbb{Z}$ et donc que $z = \frac{\omega}{k}t - (2p+1)\frac{\pi}{2k}$. Or, dans le vide $k = \frac{\omega}{c} = \frac{2\pi}{\lambda}$ d'où $z = ct - (2p+1)\frac{\lambda}{4}$. La structure est analogue à une onde progressive selon z .

7.14 b) Pour que $\sin\left(\frac{\pi x}{a}\right) = 0$, il faut que $\frac{\pi x}{a} = q\pi$ avec $q \in \mathbb{Z}$ et donc que $x = qa$. Ces plans sont indépendants du temps comme une onde stationnaire selon x .

7.15 a) On a $\frac{\partial \vec{E}}{\partial t} = j\omega \vec{E}$.

7.15 b) La seule composante non nulle de \vec{E} est la composante E_x sur l'axe x . On a donc

$$\text{div} \vec{E} = \frac{\partial E_0 \exp[j(\omega t - k_x x - k_y y - k_z z)]}{\partial x} = -jk_x E_x.$$

7.15 c) Seule composante E_x de \vec{E} est non nulle. Donc, $\vec{\text{rot}} \vec{E} = -jk_z E_x \vec{e}_y + jk_y E_x \vec{e}_z$.

7.15 d) La seule composante non nulle de \vec{E} est la composante E_x sur l'axe x . Donc,

$$\begin{aligned} \Delta \vec{E} &= \Delta(\exp[-j(k_x x + k_y y + k_z z)]) E_0 \exp(j\omega t) \vec{e}_x \\ &= [(-jk_x)^2 + (-jk_y)^2 + (-jk_z)^2] \exp[-j(k_x x + k_y y + k_z z)] E_0 \exp(j\omega t) \vec{e}_x = -k^2 \vec{E}. \end{aligned}$$

7.15 e) On a $\frac{\partial \vec{E}}{\partial t} = j\omega \vec{E}$.

7.15 f) On a $\text{div} \vec{E} = -j\vec{k} \cdot \vec{E}$.

7.15 g) On a $\vec{\text{rot}} \vec{E} = -j\vec{k} \wedge \vec{E}$.

7.15 h) On a $\Delta \vec{E} = -k^2 \vec{E}$.

7.16 a) On divise la relation de dispersion par ω^2 : on obtient $\frac{k^2}{\omega^2} = \frac{1 - \left(\frac{\omega_0}{\omega}\right)^2}{c^2}$ donc $v_\varphi = \frac{\omega}{k} = \frac{c}{\sqrt{1 - \left(\frac{\omega_0}{\omega}\right)^2}}$.

7.16 b) On différentie la relation de dispersion donnée : on a $d(k^2) = d\left(\frac{\omega^2 - \omega_0^2}{c^2}\right)$, donc $2k dk = \frac{2\omega}{c^2} d\omega$, donc $\frac{d\omega}{dk} = c^2 \frac{k}{\omega} = \frac{c^2}{v_\varphi}$. On en déduit ainsi, grâce à la vitesse de phase trouvée précédemment : $v_g = c\sqrt{1 - \left(\frac{\omega_0}{\omega}\right)^2}$.

7.17 a) On a $\vec{\Pi} = \frac{\vec{E} \wedge \vec{B}}{\mu_0} = \frac{E_0^2}{\mu_0 c} \cos^2(\omega t - ky) \vec{e}_z \wedge \vec{e}_x = \varepsilon_0 c E_0^2 \cos^2(\omega t - ky) \vec{e}_y$ avec $\mu_0 \varepsilon_0 c^2 = 1$.

7.17 b) On a $w_{\text{em}} = \frac{\varepsilon_0 E^2}{2} + \frac{B^2}{2\mu_0} = \frac{\varepsilon_0 E_0^2}{2} \cos^2(\omega t - ky) + \frac{E_0^2}{2\mu_0 c^2} \cos^2(\omega t - ky) = \varepsilon_0 E_0^2 \cos^2(\omega t - ky)$, avec $\mu_0 \varepsilon_0 c^2 = 1$.

7.18 a) On a $\vec{\Pi} = \frac{\vec{E} \wedge \vec{B}}{\mu_0} = \frac{a^2}{\mu_0 c r^2} \cos^2(\omega t - kr) \vec{e}_\theta \wedge \vec{e}_\varphi = \frac{\varepsilon_0 c a^2}{r^2} \cos^2(\omega t - kr) \vec{e}_r$ avec $\mu_0 \varepsilon_0 c^2 = 1$.

7.18 b) On a $w_{\text{em}} = \frac{\varepsilon_0 E^2}{2} + \frac{B^2}{2\mu_0} = \frac{\varepsilon_0 a^2}{2r^2} \cos^2(\omega t - kr) + \frac{a^2}{2\mu_0 c^2 r^2} \cos^2(\omega t - kr) = \frac{\varepsilon_0 a^2}{r^2} \cos^2(\omega t - kr)$, avec $\mu_0 \varepsilon_0 c^2 = 1$.

7.18 c) On calcule la puissance rayonnée, avec $\vec{dS} = r^2 \sin(\theta) d\theta d\varphi \vec{e}_r$:

$$\begin{aligned} P &= \iint \frac{\varepsilon_0 c a^2}{r^2} \cos^2(\omega t - kr) \vec{e}_r \cdot r^2 \sin(\theta) d\theta d\varphi \vec{e}_r = \iint \frac{\varepsilon_0 c a^2}{r^2} \cos^2(\omega t - kr) r^2 \sin(\theta) d\theta d\varphi \\ &= \frac{\varepsilon_0 c a^2}{r^2} \cos^2(\omega t - kr) r^2 \iint \sin(\theta) d\theta d\varphi = \frac{\varepsilon_0 c a^2}{r^2} \cos^2(\omega t - kr) r^2 \int_0^\pi \sin(\theta) d\theta \int_0^{2\pi} d\varphi. \end{aligned}$$

La double intégrale donne 4π , donc l'expression de la puissance est :

$$P = 4\pi \frac{\varepsilon_0 c a^2}{r^2} \cos^2(\omega t - kr) r^2 = 4\pi \varepsilon_0 c a^2 \cos^2(\omega t - kr).$$

7.19 a) Avec l'équation de Maxwell-Faraday, on a

$$\text{rot } \vec{E} = -\frac{\partial E_y}{\partial z} \vec{e}_x + \frac{\partial E_y}{\partial x} \vec{e}_z = -k E_0 \sin\left(\frac{\pi x}{a}\right) \sin(\omega t - kz) \vec{e}_x + \frac{\pi}{a} E_0 \cos\left(\frac{\pi x}{a}\right) \cos(\omega t - kz) \vec{e}_z = -\frac{\partial \vec{B}}{\partial t}$$

donc $\vec{B} = -\frac{k}{\omega} E_0 \sin\left(\frac{\pi x}{a}\right) \cos(\omega t - kz) \vec{e}_x - \frac{\pi}{a\omega} E_0 \cos\left(\frac{\pi x}{a}\right) \sin(\omega t - kz) \vec{e}_z$.

7.19 b) On a

$$\begin{aligned} \vec{\Pi} &= \frac{\vec{E} \wedge \vec{B}}{\mu_0} = \frac{E_y \vec{e}_y}{\mu_0} \wedge (B_x \vec{e}_x + B_z \vec{e}_z) = -\frac{E_y B_x}{\mu_0} \vec{e}_z + \frac{E_y B_z}{\mu_0} \vec{e}_x \\ &= \frac{E_0^2}{\mu_0} \left[\frac{1}{c} \sin^2\left(\frac{\pi x}{a}\right) \cos^2(\omega t - kz) \vec{e}_z - \frac{\pi}{a\omega} \cos\left(\frac{\pi x}{a}\right) \sin\left(\frac{\pi x}{a}\right) \cos(\omega t - kz) \sin(\omega t - kz) \vec{e}_x \right] \\ &= \frac{E_0^2}{\mu_0} \sin\left(\frac{\pi x}{a}\right) \left[\frac{1}{c} \sin\left(\frac{\pi x}{a}\right) \cos^2(\omega t - kz) \vec{e}_z - \frac{\pi}{a\omega} \cos\left(\frac{\pi x}{a}\right) \cos(\omega t - kz) \sin(\omega t - kz) \vec{e}_x \right]. \end{aligned}$$

7.19 c) On a $\langle \vec{\Pi} \rangle = \frac{E_0^2}{2\mu_0 c} \sin^2\left(\frac{\pi x}{a}\right) \vec{e}_z = \frac{\varepsilon_0 c E_0^2}{2} \sin^2\left(\frac{\pi x}{a}\right) \vec{e}_z$ avec $\mu_0 \varepsilon_0 c^2 = 1$.

Fiche n° 8. Ondes électromagnétiques II

Réponses

- 8.1 a) oui
- 8.1 b) non
- 8.1 c) oui
- 8.2 a) $k^2 = \frac{i\omega}{\alpha}$
- 8.2 b) $k^3 = \frac{\omega^3}{\alpha} - \frac{\beta}{\alpha}\omega$
- 8.2 c) $k = \frac{\beta - \omega^2}{i\alpha}$
- 8.3 a) $\rho \left(\frac{\alpha}{\varepsilon_0} + i\omega \right)$
- 8.3 b) $i\omega \rho \left(1 - \frac{\omega_p^2}{\omega^2} \right) = 0$
- 8.4 a) $\pm \frac{1+i}{\delta}$ avec $\delta = \sqrt{\frac{2}{\mu_0 \alpha \omega}}$
- 8.4 b) $\pm i \frac{\omega}{c} \sqrt{\omega_p^2 - \omega^2}$
- 8.4 c) $\pm \frac{\sqrt{\omega^2 - \omega_p^2}}{c}$
- 8.4 d) $\pm \frac{\omega}{c}$
- 8.5 a) $v_\varphi = \frac{c}{\sqrt{1 - \frac{\omega_p^2}{\omega^2}}}$
- 8.5 b) $v_g = c \sqrt{1 - \frac{\omega_p^2}{\omega^2}}$
- 8.6 a) $\frac{nE_0^2}{\mu_0 c} \cos^2(\omega t - kz) \vec{e}_z$
- 8.6 b) $\frac{nE_0^2}{2\mu_0 c} \vec{e}_z$
- 8.6 c) $\frac{\varepsilon_0 E_0^2}{2} (1 + n^2) \cos^2(\omega t - kz)$
- 8.6 d) $\frac{\varepsilon_0 E_0^2}{4} (1 + n^2)$
- 8.7 a) $\frac{E_0^2}{2\mu_0 \omega \delta} e^{-\frac{2x}{\delta}} \vec{e}_x$
- 8.7 b) $\frac{\gamma E_0^2}{2} e^{-\frac{2x}{\delta}}$
- 8.8 $\frac{|E_0|^2}{2\mu_0 c} \text{Re}(n) \vec{e}_z$
- 8.9 $k^2 = \frac{\omega^2 - \omega_p^2}{c^2}$
- 8.10 a) $\text{div} \vec{E} = 0$
- 8.10 b) $\text{rot} \vec{B} = \mu_0 \gamma \vec{E} + \frac{1}{c^2} \frac{\partial \vec{E}}{\partial t}$
- 8.10 c) $\Delta \vec{E} - \frac{1}{c^2} \frac{\partial^2 \vec{E}}{\partial t^2} = \mu_0 \gamma \frac{\partial \vec{E}}{\partial t}$
- 8.11 a) non
- 8.11 b) non
- 8.11 c) non
- 8.11 d) oui
- 8.12 a) oui
- 8.12 b) oui
- 8.12 c) oui
- 8.12 c) oui
- 8.12 d) oui
- 8.13 a) c
- 8.13 b) a
- 8.13 c) b
- 8.14 a) 1 et 4
- 8.14 b) 1 et 2
- 8.14 c) 1 et 3

8.15 a) $\begin{cases} r + 1 = t \\ n_1 - rn_1 = tn_2 \end{cases}$

8.15 b) $\begin{cases} r = \frac{n_1 - n_2}{n_1 + n_2} \\ t = \frac{2n_1}{n_1 + n_2} \end{cases}$

8.16 a) $2 \text{ m et } 4 \text{ m}$

8.16 b) $\frac{1}{3} \text{ et } \frac{4}{3}$

8.16 c) $\frac{1}{2}$

8.16 d) $\frac{1}{9} \text{ et } \frac{8}{9}$

8.17 a) $\frac{|E|^2}{2\mu_0\omega} \text{Re}\left(\frac{\vec{k}_1}{k_1}\right)$

8.17 b) $-\frac{|E|^2|r|^2}{2\mu_0\omega} \text{Re}\left(\frac{\vec{k}_1}{k_1}\right) + \frac{|E|^2|t|^2}{2\mu_0\omega} \text{Re}\left(\frac{\vec{k}_2}{k_2}\right)$

8.17 c) $|r|^2 \text{ et } |t|^2 \text{Re}\left(\frac{k_2}{k_1}\right)$

Corrigés

8.1 a) La première équation indique que \vec{a} et \vec{b} doivent être orthogonaux. Les deux équations suivantes indiquent que \vec{a} et \vec{c} sont orthogonaux et de même pour \vec{b} et \vec{c} .

8.1 b) Les trois vecteurs doivent être orthogonaux et le sens de \vec{c} doit respecter la règle de la main droite, ce qui n'est pas le cas ici.

8.1 c) Les vecteurs \vec{a} et \vec{b} doivent être colinéaires et orthogonaux à \vec{c} .

8.2 a) On a $\frac{\partial \vec{E}}{\partial t} = i\omega \vec{E}$ et $\frac{\partial^2 \vec{E}}{\partial z^2} = -k^2 \vec{E}$.

8.2 b) On peut écrire $\frac{\partial^3 \vec{E}}{\partial t^3} = -i\omega^3 \vec{E}$ et $\frac{\partial^3 \vec{E}}{\partial z^3} = -ik^3 \vec{E}$.

8.2 c) On a $\frac{\partial^2 \vec{E}}{\partial t^2} = -\omega^2 \vec{E}$.

8.3 a) En régime sinusoïdal forcé, l'équation de conservation de la charge devient, en tenant compte de la loi d'Ohm locale, s'écrit $i\omega\rho + \alpha \text{div} \vec{E} = 0$. Avec l'équation de Maxwell-Gauss, on a $\rho \left(\frac{\alpha}{\varepsilon_0} + i\omega \right)$.

8.3 b) En injectant l'expression de la conductivité complexe, l'équation de précédente devient :

$$\rho \left(\frac{N e^2}{i m \omega \varepsilon_0} + i\omega \right) = i\omega \rho \left(1 - \frac{N e^2}{m \varepsilon_0 \omega^2} \right) = i\omega \rho \left(1 - \frac{\omega_p^2}{\omega^2} \right) = 0.$$

8.4 a) Si $\omega \ll \frac{1}{\tau} \ll \omega_p$, alors :

$$\underline{k}^2 = \frac{\omega^2}{c^2} \left[1 + i \frac{\omega_p^2 \tau^2}{\omega \tau (1 - i \omega \tau)} \right] \sim \frac{\omega^2}{c^2} i \frac{\omega_p^2 \tau}{\omega} = i \frac{\omega_p^2 \tau}{c^2} \omega = i \alpha_0 \mu_0 \omega.$$

En utilisant $i = \frac{(1+i)^2}{2}$, on en déduit $\underline{k} = \pm \frac{1+i}{\sqrt{2}} \sqrt{\alpha_0 \mu_0 \omega} = \pm \frac{1+i}{\delta}$.

8.4 b) Si $\frac{1}{\tau} \ll \omega < \omega_p$, alors :

$$\underline{k}^2 = \frac{\omega^2}{c^2} \left[1 + i \frac{\omega_p^2 \tau^2}{\omega \tau (1 - i \omega \tau)} \right] \sim \frac{\omega^2}{c^2} \left[1 + i \frac{\omega_p^2 \tau^2}{-i \omega^2 \tau^2} \right] = \frac{\omega^2}{c^2} \left[1 - \frac{\omega_p^2}{\omega^2} \right].$$

Il vient ainsi $\underline{k} = \pm i \frac{\omega}{c} \sqrt{-1 + \frac{\omega_p^2}{\omega^2}}$.

8.4 c) Si $\frac{1}{\tau} \ll \omega_p < \omega$, alors :

$$\underline{k}^2 = \frac{\omega^2}{c^2} \left[1 + i \frac{\omega_p^2 \tau^2}{\omega \tau (1 - i \omega \tau)} \right] \sim \frac{\omega^2}{c^2} \left[1 + i \frac{\omega_p^2 \tau^2}{-i \omega^2 \tau^2} \right] = \frac{\omega^2}{c^2} \left[1 - \frac{\omega_p^2}{\omega^2} \right] = \frac{\omega^2 - \omega_p^2}{c^2}.$$

Il vient ainsi : $\underline{k} = \pm \frac{\sqrt{\omega^2 - \omega_p^2}}{c}$.

8.4 d) Si $\frac{1}{\tau} \ll \omega_p \ll \omega$, alors :

$$\underline{k}^2 = \frac{\omega^2}{c^2} \left[1 + i \frac{\omega_p^2 \tau^2}{\omega \tau (1 - i \omega \tau)} \right] \sim \frac{\omega^2}{c^2} \left[1 + i \frac{\omega_p^2 \tau^2}{-i \omega^2 \tau^2} \right] \sim \frac{\omega^2}{c^2}.$$

Il vient ainsi : $\underline{k} = \pm \frac{\omega}{c}$.

8.5 a) Si $\omega > \omega_p$, alors $\underline{k}^2 > 0$: le nombre d'onde est réel. On a $k'' = 0$ et $k' = \pm \frac{\sqrt{\omega^2 - \omega_p^2}}{c}$.

Le champ en notation réelle a pour expression : $\vec{E} = E_0 \cos(\omega t - k' z) \vec{e}_x$. L'onde est progressive et sa vitesse de phase vaut :

$$v_\varphi = \frac{\omega}{|k'|} = \frac{c}{\sqrt{1 - \frac{\omega_p^2}{\omega^2}}}.$$

8.5 b) La vitesse de groupe est définie par $v_g = \frac{d\omega}{dk}$. En dérivant la relation de dispersion, on obtient :

$$v_g = c^2 \frac{|k'|}{\omega} = c \sqrt{1 - \frac{\omega_p^2}{\omega^2}}.$$

8.6 a) On a $\vec{\Pi} = \frac{\vec{E} \wedge \vec{B}}{\mu_0} = \frac{n E_0^2}{\mu_0 c} \cos^2(\omega t - kz) \vec{e}_z$.

8.6 b) On peut écrire $\langle \vec{\Pi} \rangle = \frac{n E_0^2}{\mu_0 c} \langle \cos^2(\omega t - kz) \rangle \vec{e}_z = \frac{n E_0^2}{2 \mu_0 c} \vec{e}_z$.

8.6 c) On a $w_{EM} = \frac{\varepsilon_0 E^2}{2} + \frac{B^2}{2 \mu_0} = \left(\frac{\varepsilon_0 E_0^2}{2} + \frac{n^2 E_0^2}{2 \mu_0 c^2} \right) \cos^2(\omega t - kz) = \frac{\varepsilon_0 E_0^2}{2} (1 + n^2) \cos^2(\omega t - kz)$.

8.6 d) On peut écrire $\langle w_{EM} \rangle = \frac{\varepsilon_0 E_0^2}{2} (1 + n^2) \langle \cos^2(\omega t - kz) \rangle = \frac{\varepsilon_0 E_0^2}{4} (1 + n^2)$.

8.7 a) On a

$$\vec{\Pi} = \frac{\vec{E} \wedge \vec{B}}{\mu_0} = \frac{E_0^2}{\mu_0 \omega \delta} e^{-\frac{2x}{\delta}} \left[\cos\left(\omega t - \frac{x}{\delta}\right) \sin\left(\omega t - \frac{x}{\delta}\right) + \cos^2\left(\omega t - \frac{x}{\delta}\right) \right] \vec{e}_x$$

donc $\langle \vec{\Pi} \rangle = \frac{E_0^2}{2\mu_0 \omega \delta} e^{-\frac{2x}{\delta}} \vec{e}_x$.

8.7 b) On peut écrire $\langle p_J \rangle = \langle \vec{j} \cdot \vec{E} \rangle = \langle \gamma |\vec{E}|^2 \rangle = \gamma E_0^2 e^{-\frac{2x}{\delta}} \langle \cos^2\left(\omega t - \frac{x}{\delta}\right) \rangle = \frac{\gamma E_0^2}{2} e^{-\frac{2x}{\delta}}$.

8.8 On a $\langle \vec{\Pi} \rangle = \frac{1}{2\mu_0} \operatorname{Re} \left(\underline{E}_0^* e^{-i(\omega t - kz)} \vec{e}_x \wedge \frac{n \underline{E}_0}{c} e^{i(\omega t - kz)} \vec{e}_y \right) = \frac{1}{2\mu_0 c} \operatorname{Re}(|\underline{E}_0|^2 n \vec{e}_z) = \frac{|\underline{E}_0|^2}{2\mu_0 c} \operatorname{Re}(n) \vec{e}_z$.

8.9 Le laplacien $\Delta \vec{E}$ se réduit ici à $\frac{\partial^2 \vec{E}}{\partial z^2}$. La dérivée partielle de \vec{E} par rapport à z vaut $-k^2 \vec{E}$. La dérivée partielle de \vec{E} par rapport à t vaut $-\omega^2 \vec{E}$. La dérivée partielle $\frac{\partial \vec{j}}{\partial t}$ vaut $i\omega \underline{\alpha} \vec{E}$.

Il vient ainsi : $-k^2 \vec{E} + \frac{1}{c^2} \omega^2 \vec{E} = i\omega \underline{\alpha} \mu_0 \vec{E} = \frac{n e^2}{m} \underline{\alpha} \mu_0 \vec{E}$. En posant $\omega_p^2 = \frac{n e^2}{m} \underline{\alpha} \mu_0 c^2 = \frac{n e^2}{m} \underline{\alpha} \frac{1}{\varepsilon_0}$ et avec \vec{E} non nul, on obtient :

$$k^2 = \frac{\omega^2 - \omega_p^2}{c^2}$$

8.10 a) Les équations de Maxwell s'écrivent $\operatorname{div} \vec{E} = 0$ et $\operatorname{rot} \vec{B} = \mu_0 \gamma \vec{E} + \frac{1}{c^2} \frac{\partial \vec{E}}{\partial t}$.

8.10 c) On exprime le rotationnel $\operatorname{rot}(\operatorname{rot} \vec{E}) = \operatorname{grad}(\operatorname{div} \vec{E}) - \Delta \vec{E} = -\Delta \vec{E}$. On peut alors écrire

$$\operatorname{rot}(\operatorname{rot} \vec{E}) = \operatorname{rot} \left(-\frac{\partial \vec{B}}{\partial t} \right) = -\frac{\partial}{\partial t} (\operatorname{rot} \vec{B}) = -\frac{\partial}{\partial t} \left(\mu_0 \gamma \vec{E} + \frac{1}{c^2} \frac{\partial \vec{E}}{\partial t} \right)$$

Donc, $\Delta \vec{E} - \frac{1}{c^2} \frac{\partial^2 \vec{E}}{\partial t^2} = \mu_0 \gamma \frac{\partial \vec{E}}{\partial t}$.

8.11 a) On a $\operatorname{div} \vec{E} = \frac{\partial E}{\partial z} \neq 0$.

8.11 b) On a $\operatorname{rot} \vec{E} = \vec{0} \neq -\frac{\partial \vec{B}}{\partial t}$.

8.11 c) On peut écrire $\operatorname{rot} \vec{B} = -\frac{\omega E_0}{c^2} \cos(\omega t - kz) \vec{e}_y$ et $\mu_0 \epsilon_0 \frac{\partial \vec{E}}{\partial t} = \frac{\omega E_0}{c^2} \cos(\omega t - kz) \vec{e}_z$.

8.11 d) On a $\operatorname{div} \vec{B} = \frac{\partial B}{\partial x} = 0$.

8.12 a) On a $\operatorname{div} \vec{E} = \frac{\partial E}{\partial x} = 0$.

8.12 b) On peut écrire $\operatorname{rot} \vec{E} = -k E_0 \exp[i(\omega t - kz)] \vec{e}_y$ et $-\frac{\partial \vec{B}}{\partial t} = -k E_0 \exp[i(\omega t - kz)] \vec{e}_y$.

8.12 c) On a $\vec{\text{rot}} \vec{B} = \frac{\omega E_0}{c^2} \exp[i(\omega t - kz)] \vec{e}_x$ et $\mu_0 \epsilon_0 \frac{\partial \vec{E}}{\partial t} = \frac{\omega E_0}{c^2} \exp[i(\omega t - kz)] \vec{e}_x$.

8.12 d) On a $\text{div} \vec{B} = \frac{\partial B}{\partial y} = 0$.

8.13 a) On a \underline{k}^2 est complexe donc $\underline{k} = k + ik''$.

8.13 b) On a $\underline{k}^2 > 0$ donc \underline{k} est réel et $\underline{k} = k'$.

8.13 c) On a $\underline{k}^2 < 0$ donc \underline{k} est un imaginaire pur et $\underline{k} = ik''$.

8.14 a) La norme de \vec{E} est une fonction sinusoidale de x et de t .

8.14 b) La norme de \vec{E} est une fonction sinusoidale de t et décroît exponentiellement avec x .

8.14 c) La norme de \vec{E} est une fonction sinusoidale de t . Elle décroît exponentiellement avec x mais en présentant des oscillations.

8.15 a) La continuité du champ électrique impose

$$\vec{E}_i(0, t) + \vec{E}_r(0, t) = \vec{E}_t(0, t) \quad \text{donc} \quad E_0 \cos(\omega t) + rE_0 \cos(\omega t) = tE_0 \cos(\omega t) \quad \text{donc} \quad 1 + r = t.$$

La continuité du champ magnétique impose

$$\vec{B}_i(0, t) + \vec{B}_r(0, t) = \vec{B}_t(0, t) \quad \text{donc} \quad \frac{n_1 E_0}{c} \cos(\omega t) - \frac{n_1 r E_0}{c} \cos(\omega t) = \frac{n_2 t E_0}{c} \cos(\omega t) \quad \text{donc} \quad n_1 - r n_1 = t n_2.$$

8.15 b) On déduit de la question précédente

$$n_1 - r n_1 = t n_2 = n_2 + r n_2 \quad \text{donc} \quad n_1 - n_2 = r(n_1 + n_2) \quad \text{donc} \quad r = \frac{n_1 - n_2}{n_1 + n_2}$$

et

$$t = 1 + r = \frac{n_1 + n_2 + n_1 - n_2}{n_1 + n_2} = \frac{2n_1}{n_1 + n_2}.$$

8.16 a) Dans le vide, $\lambda_1 = 2$ m et dans le plasma, $\lambda_2 = 4$ m.

8.16 b) On lit sur la figure $r = \frac{E_r}{E_i} = \frac{1}{3}$ et $t = \frac{E_t}{E_i} = \frac{4}{3}$.

8.16 c) On peut écrire

$$r = \frac{1 - n_2}{1 + n_2} = \frac{1}{3} \quad \text{donc} \quad 3 - 3n_2 = 1 + n_2 \quad \text{donc} \quad 2 = 4n_2 \quad \text{donc} \quad n_2 = \frac{1}{2}.$$

On peut aussi écrire

$$t = \frac{2}{1 + n_2} = \frac{4}{3} \quad \text{donc} \quad 6 = 4 + 4n_2 \quad \text{donc} \quad n_2 = \frac{1}{2}.$$

8.16 d) On écrit $R = |r|^2 = \frac{1}{9}$ et $T = |t|^2 n_2 = \frac{16}{9} \times \frac{1}{2} = \frac{8}{9}$.

8.17 a) On a

$$\langle \vec{\Pi} \rangle = \frac{1}{2\mu_0} \operatorname{Re}(\vec{E}^* \wedge \vec{E}) = \frac{1}{2\mu_0} \operatorname{Re} \left[\vec{E}^* \wedge \left(\frac{\vec{k}_1 \wedge \vec{E}}{\omega} \right) \right] = \frac{1}{2\mu_0 \omega} \operatorname{Re} [(\vec{E}^* \cdot \vec{E}) \vec{k}_1 - (\vec{E}^* \cdot \vec{k}_1) \vec{E}].$$

On en déduit $\langle \vec{\Pi} \rangle = \frac{|E|^2}{2\mu_0 \omega} \operatorname{Re}(\vec{k}_1)$.

8.17 b) On écrit $\langle \vec{\Pi}_r \rangle = -\frac{|E|^2 |r|^2}{2\mu_0 \omega} \operatorname{Re}(\vec{k}_1)$ et $\langle \vec{\Pi}_t \rangle = \frac{|E|^2 |t|^2}{2\mu_0 \omega} \operatorname{Re}(\vec{k}_2)$.

8.17 c) On a $R = |r|^2$ et $T = |t|^2 \operatorname{Re} \left(\frac{k_2}{k_1} \right)$.

Fiche n° 9. Outils mathématiques pour la diffusion

Réponses

- 9.1 a) abc
- 9.1 b) $abc \sin(\alpha)$
- 9.1 c) $\pi r^2 h$
- 9.1 d) $\pi r^2 h \cos(\alpha)$
- 9.2 a) négatif
- 9.2 b) positif
- 9.2 c) (b)
- 9.2 d) (b)
- 9.2 e) (a)
- 9.2 f) (c)
- 9.3 a) $\frac{2\pi r h}{3}$
- 9.3 b) $\frac{\pi r^2}{3}$
- 9.3 c) (c)
- 9.4 a) (c)
- 9.4 b) (b)
- 9.4 c) $\pi R^2 + 2\frac{V}{R}$
- 9.4 d) (b)
- 9.4 e) (a) et (c)
- 9.5 a) $n(x, t) = j_0 x + n_0$
- 9.5 b) $n(x, t) = \frac{n_1 - n_0}{L} x + n_0$
- 9.5 c) $\frac{p}{2} x(x - L) + n_0$
- 9.6 a) $n(x, t) = n_0 \exp\left(\frac{t}{\tau}\right)$
- 9.6 b) $n(t) = \frac{n_0}{1 + \frac{n_0 t}{n_c \tau}}$
- 9.6 c) $n_0 \left(1 - \frac{x}{L}\right) \exp\left(-\frac{t}{\tau}\right) + p\tau \left(1 - \exp\left(-\frac{t}{\tau}\right)\right)$

Corrigés

9.2) Le point B est au niveau d'un col de la fonction $f(x, y)$. À partir du point B, en se déplaçant dans la direction y croissant en gardant x fixe à $x = x_B$, la quantité $f(x_B, y)$ décroît de plus en plus. La dérivée seconde par rapport à y est donc négative. De même, en se déplaçant dans la direction x croissant à y fixe à $y = y_B$, la quantité $f(x, y_B)$ croît de plus en plus. La dérivée seconde par rapport à x est donc positive.

9.3 c) On a les équivalences suivantes :

$$\frac{\partial V}{\partial h} > \frac{\partial V}{\partial r} \iff \frac{\pi r^2}{3} > \frac{2\pi r h}{3} \iff r > 2h.$$

9.4 a) Il faut sommer la surface du fond de la casserole et la surface latérale.

9.4 b) C'est le volume d'un cylindre de rayon R et de hauteur H .

9.4 c) Il faut utiliser les deux résultats précédents.

9.4 d) On fait varier le rayon R pour une valeur de V fixée à V_0 . La notation $\frac{dS}{dR}(R, V_0)$ n'est pas adéquate, la notation « d » étant réservée aux fonctions d'une seule variable.

9.4 e) Pour minimiser la surface on cherche : $\left(\frac{\partial S}{\partial R}\right)_{V_0} = 2\pi R + 2V\left(-\frac{1}{R^2}\right) = 0$, soit $V = \pi R^3$. Or $V = \pi R^2 H$, on en déduit donc $R = H$ par identification. On peut vérifier dans sa cuisine que cela correspond bien au choix « standard » des industriels.

9.5 c) Par intégration successives on obtient :

$$\frac{\partial n}{\partial x}(x, t) = px + A \quad \text{donc} \quad n(x, t) = \frac{px^2}{2} + Ax + B.$$

Les conditions aux limites imposent :

$$\begin{cases} n(0, t) = B & = n_0 \\ n(L, t) = \frac{pL^2}{2} + AL + B & = n_0 \end{cases} \quad \text{donc} \quad \begin{cases} B & = n_0 \\ A & = -\frac{pL}{2}. \end{cases}$$

La fonction n s'écrit alors :

$$n(x, t) = \frac{px^2}{2} - \frac{pL}{2}x + n_0 = \frac{p}{2}x(x - L) + n_0.$$

9.6 b) On a une fonction qui dépend que de t . On sépare les variables, en écrivant

$$-\frac{dn}{n^2} = \frac{dt}{n_c\tau} \quad \text{donc} \quad d\left(\frac{1}{n}\right) = d\left(\frac{t}{n_c\tau}\right).$$

On intègre :

$$\frac{1}{n(t)} - \frac{1}{n_0} = \frac{t}{n_c\tau} \quad \text{donc} \quad n(t) = \frac{n_0}{1 + \frac{n_0 t}{n_c\tau}}.$$

9.6 c) On a une équation différentielle sur t : $\frac{\partial n}{\partial t}(x, t) + \frac{n(x, t)}{\tau} = p$. C'est une équation linéaire dont la solution est de la forme $n(x, t) = A \exp\left(-\frac{t}{\tau}\right) + p\tau$. La condition initiale impose $n(x, 0) = n_0\left(1 - \frac{x}{L}\right)$. On a donc

$$A = n_0\left(1 - \frac{x}{L}\right) - p\tau = A(x).$$

La solution est donc de la forme :

$$n(x, t) = n_0\left(1 - \frac{x}{L}\right) \exp\left(-\frac{t}{\tau}\right) + p\tau\left(1 - \exp\left(-\frac{t}{\tau}\right)\right).$$

Fiche n° 10. Diffusion particulière

Réponses

10.1 a) $d\tau = \vec{v} \cdot d\vec{S} dt$

10.1 b) $d^2N = (n\vec{v} \cdot d\vec{S}) dt$

10.1 c) $d\Phi = n\vec{v} \cdot d\vec{S}$

10.1 d) $\vec{j}(M, t) = n(M, t)\vec{v}(M, t)$

10.1 e) $m^{-2} \cdot s^{-1}$

10.2 a) (a)

10.2 b) (b)

10.2 c) (c)

10.2 d) $\delta N = -\frac{\partial j}{\partial x} S dx dt$

10.3 a) (c)

10.3 b) $-\oint_S \vec{j}(P, t) \cdot d\vec{S} \times dt$

10.4 a) $dx = du\sqrt{\frac{t}{a}}$

10.4 b) $N = \frac{K}{2} \sqrt{\frac{\pi}{a}} \operatorname{erf}(+\infty)$

10.4 c) $\alpha = \frac{K}{2} \sqrt{\frac{\pi}{a}}$

10.5 a) $(A, B) = (1, 1)$

10.5 b) $n = \frac{n_c}{1 + \left(\frac{n_c}{n_0} - 1\right) \exp\left(-\frac{t}{T}\right)}$

10.6 a) $\alpha^2 D - \beta = 0$

10.6 b) $-\frac{2D}{\delta^2} + \omega = 0$

10.6 c) $D = \frac{1}{4a}$

10.7 a) (d)

10.7 b) (a)

10.8 a) 46 jours

10.8 b) $\frac{\tau_{\text{sel}}}{\tau} \approx 5$

10.9 a) Vanilline

10.9 b) Géraniol

10.9 c) Limonène

10.10 b) (b)

10.10 c) $B \approx 1 \times 10^4$

10.10 d) $L \approx 4 \times 10^{-9} \text{ m}$

10.10 e) $L \approx 1 \times 10^{-4} \text{ m}$

10.10 f) $L \approx 8 \times 10^{-4} \text{ m}$

10.11 $n_c \frac{T_2}{T_1}$

10.12 a) (a)

10.12 b) (b)

10.12 c) (d)

Corrigés

10.1 a) On a $d\tau = dS_M \times v dt \times \cos \theta = \vec{v} \cdot \vec{dS} \times dt = \vec{v} \cdot \vec{dS} \times dt$.

10.1 b) On a $d^2N = n d\tau = n \times dS_M \times v dt \times \cos \theta = \vec{v} \cdot \vec{dS} \times dt = (n\vec{v} \cdot \vec{dS}) \times dt$.

10.1 c) On a $d^2N = d\Phi \times dt$.

10.1 d) Par identification de \vec{j} dans la relation rappelée dans l'énoncé.

10.1 e) La grandeur n est un nombre de particules par mètre cube.

10.2 a) On suppose dt suffisamment court pour considérer \vec{j} constant entre t et $t + dt$.

10.2 b) On compte positivement les particules entrant dans le système et négativement celles qui en sortent.

10.2 c) La diffusion a lieu ici suivant l'axe (Ox) , il n'y a donc pas de transfert de particules au niveau de la surface latérale (ce qui se traduit par le fait que localement \vec{j} et la surface considérée soient orthogonaux).

10.2 d) Les transferts de particules se font au niveau des sections situées en x et $x + dx$: on a

$$\delta N = (j(x) - j(x + dx)) \cdot S dt = -\frac{\partial j}{\partial x} S dx \times dt.$$

10.3 a) Il faut intégrer le flux élémentaire sur toute la surface fermée en prenant en compte le fait que \vec{j} n'est *a priori* pas uniforme sur la surface. On multiplie ensuite ce flux (supposé constant sur un temps court) par la durée dt considérée.

10.3 b) Les particules quittant le volume constituent une perte.

10.4 b) Le changement de variable $u = x\sqrt{\frac{a}{t}}$ donne $u^2 = \frac{ax^2}{t}$. Le nombre total de particules dopantes s'écrit donc à chaque instant :

$$N = \int_0^{+\infty} \frac{K}{\sqrt{t}} \exp\left(-\frac{ax^2}{t}\right) dx = \int_0^{+\infty} \frac{K}{\sqrt{t}} \exp(-u^2) du \sqrt{\frac{t}{a}} = \int_0^{+\infty} \frac{K}{\sqrt{a}} \exp(-u^2) du = \frac{K}{2} \sqrt{\frac{\pi}{a}} \operatorname{erf}(+\infty).$$

10.5 a) On met les deux termes au même dénominateur :

$$\frac{A(n_c - n) + Bn}{n(n_c - n)} = \frac{An_c + (B - A)n}{n(n_c - n)}.$$

Pour qu'il y ait égalité, il faut donc vérifier le système : $\begin{cases} A = 1 \\ B - A = 0. \end{cases}$ On trouve $A = B = 1$.

10.5 b) On a

$$\int_{n_0}^{n(t)} \frac{n_c \, dn}{n(n_c - n)} = \int_{n_0}^{n(t)} \frac{dn}{n} + \int_{n_0}^{n(t)} \frac{dn}{(n_c - n)} = \int_{n_0}^{n(t)} \frac{dn}{n} - \int_{n_0}^{n(t)} \frac{-dn}{(n_c - n)}$$

$$= \ln\left(\frac{n(t)}{n_0}\right) - \ln\left(\frac{n_c - n(t)}{n_c - n_0}\right) = \ln\left(\frac{(n_c - n_0)n(t)}{n_0(n_c - n(t))}\right) = \ln\left(\frac{(n_c - n_0)}{n_0\left(\frac{n_c}{n(t)} - 1\right)}\right)$$

On peut alors isoler $n(t)$: on a $n(t) = \frac{n_c}{1 + \left(\frac{n_c}{n_0} - 1\right) \exp\left(-\frac{t}{T}\right)}$.

10.6 a) On calcule les dérivées :

$$\frac{\partial n}{\partial t}(x, t) = \beta n(x, t) \quad \frac{\partial n}{\partial x}(x, t) = \alpha n(x, t) \quad \frac{\partial^2 n}{\partial x^2}(x, t) = \alpha^2 n(x, t).$$

En injectant dans l'équation de diffusion, on trouve $\alpha^2 D - \beta = 0$.

10.6 b) On calcule les dérivées :

$$\frac{\partial n}{\partial t}(x, t) = -\omega n_0 \exp\left(-\frac{x}{\delta}\right) \sin\left(\omega t - \frac{x}{\delta}\right), \quad \frac{\partial n}{\partial x}(x, t) = -\frac{1}{\delta} n(x, t) + \frac{n_0}{\delta} \exp\left(-\frac{x}{\delta}\right) \sin\left(\omega t - \frac{x}{\delta}\right)$$

$$\begin{aligned} \text{et } \frac{\partial^2 n}{\partial x^2}(x, t) &= -\frac{1}{\delta} \left(-\frac{1}{\delta} n(x, t) + \frac{n_0}{\delta} \exp\left(-\frac{x}{\delta}\right) \sin\left(\omega t - \frac{x}{\delta}\right) \right) \\ &\quad - \frac{n_0}{\delta^2} \exp\left(-\frac{x}{\delta}\right) \sin\left(\omega t - \frac{x}{\delta}\right) - \frac{n_0}{\delta^2} \exp\left(-\frac{x}{\delta}\right) \cos\left(\omega t - \frac{x}{\delta}\right) \\ &= -\frac{2n_0}{\delta^2} \exp\left(-\frac{x}{\delta}\right) \sin\left(\omega t - \frac{x}{\delta}\right). \end{aligned}$$

En injectant dans l'équation de diffusion, on trouve $-\frac{2D}{\delta^2} + \omega = 0$ soit $\delta = \pm \sqrt{\frac{2D}{\omega}}$.

10.6 c) On calcule les dérivées :

$$\begin{aligned}\frac{\partial n}{\partial x}(x,t) &= -\frac{K}{t^{3/2}}2ax \exp\left(-\frac{ax^2}{t}\right) \\ \frac{\partial^2 n}{\partial x^2}(x,t) &= -\frac{K}{t^{3/2}}2a \exp\left(-\frac{ax^2}{t}\right) + \frac{K}{t^{5/2}}4a^2x^2 \exp\left(-\frac{ax^2}{t}\right) \\ \frac{\partial n}{\partial t}(x,t) &= -\frac{K}{2t^{3/2}} \exp\left(-\frac{ax^2}{t}\right) + \frac{K}{t^{5/2}}ax^2 \exp\left(-\frac{ax^2}{t}\right).\end{aligned}$$

En injectant dans l'équation de diffusion, on trouve $D = \frac{1}{4a}$.

10.7 a) En notant n^* l'ordre de grandeur de n , l'équation de la diffusion donne : $\frac{n^*}{\tau} = D \frac{n^*}{L^2}$.

10.7 b) En notant n^* l'ordre de grandeur de n , l'équation de la diffusion donne : $\frac{n^*}{\tau} = D \frac{n^*}{L^2}$.

10.8 a) On trouve un temps caractéristique de diffusion de l'ordre de $\tau = 4 \times 10^6 \text{ s} \approx 46 \text{ jours}$! Mieux vaut « mélanger » son café c'est-à-dire créer un transport par convection!

10.8 b) On a $D_{\text{sel}} \approx 5 \times D$, l'ordre de grandeur reste sensiblement le même car le milieu support est le même, mais le phénomène est plus rapide car l'entité chimique est plus petite donc plus mobile.

10.10 b)

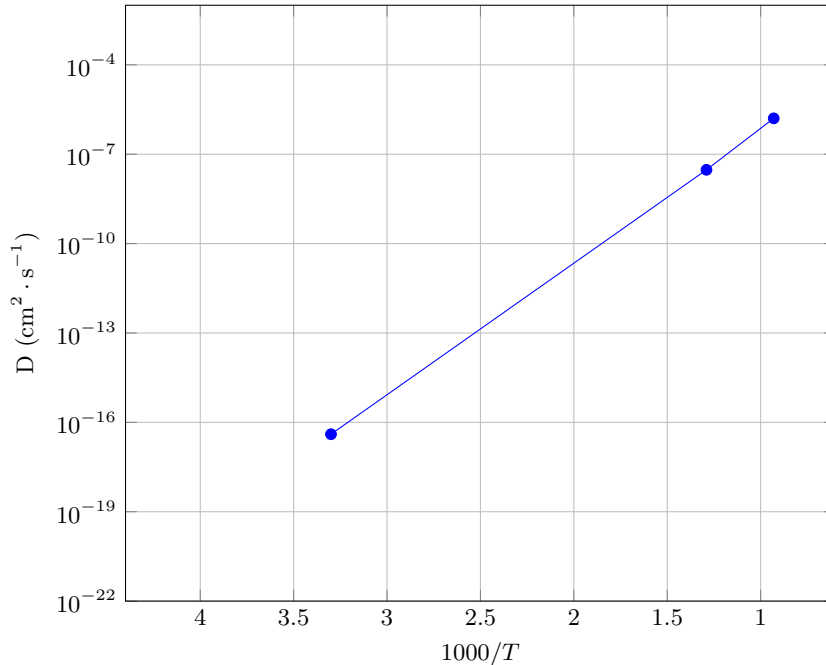

Attention à l'orientation de l'axe des abscisses : $\frac{1000}{T}$ est décroissant donc l'axe est bien gradué à T croissant.

L'échelle verticale est logarithmique et l'axe horizontal gradué dans le sens des $\frac{1000}{T}$ décroissants.

On a $y = \log(D) = \frac{\ln(D)}{\ln(10)}$ et $x = -\frac{1000}{T}$, vérifient donc une loi affine du type $y = A + B'x$, soit $\ln(D) = A - \frac{B}{T}$.

10.10 c) On complète le tableau :

Θ (°C)	25	500	800
T (K)	298	773	1073
$\frac{1}{T}$ (K ⁻¹)	$3,4 \times 10^{-3}$	$1,3 \times 10^{-3}$	$9,3 \times 10^{-4}$
D (cm ² · s ⁻¹)	4×10^{-17}	3×10^{-8}	$1,6 \times 10^{-6}$
$\ln D$ (où D en cm ² · s ⁻¹)	-37,7	-17,3	-13,3

On en déduit $B = -\frac{(-13,3) - (-37,7)}{9,3 \times 10^{-4} - 3,4 \times 10^{-3}} = 9,8 \times 10^3$. On aurait aussi pu faire une régression linéaire.

10.10 d) En utilisant l'ordre de grandeur de la longueur caractéristique, et en convertissant en MKS, on a

$$L \approx \sqrt{4 \times 10^{-17} \text{ cm}^2 \cdot \text{s}^{-1} \times (1 \times 10^{-2} \text{ m} \cdot \text{cm}^{-1})^2 \times 3600 \text{ s/h}}$$

$$= 2 \times \sqrt{10^{-22} \times 10} \times 60 \text{ m} \approx 120 \times 3 \times 10^{-11} \text{ m} \approx 3,6 \times 10^{-10} \text{ m}.$$

Soit, en gardant un chiffre significatif : $L \approx 4 \times 10^{-9}$ m. La migration des atomes de carbone se fait donc à l'échelle d'une maille ($\approx 1 \times 10^{-10}$ m).

10.10 e) En utilisant l'ordre de grandeur de la longueur caractéristique, et en convertissant en MKS :

$$L \approx \sqrt{3 \times 10^{-8} \text{ cm}^2 \cdot \text{s}^{-1} \times (1 \times 10^{-2} \text{ m} \cdot \text{cm}^{-1})^2 \times 3600 \text{ s/h}}$$

$$\approx 1,7 \times \sqrt{10^{-12}} \times 60 \text{ m} \approx 102 \times 10^{-6} \text{ m} \approx 1 \times 10^{-4} \text{ m}.$$

La migration des atomes de carbone se fait donc à l'échelle d'une maille.

10.10 f) En utilisant l'ordre de grandeur de la longueur caractéristique, et en convertissant en MKS :

$$L \approx \sqrt{1,6 \times 10^{-6} \text{ cm}^2 \cdot \text{s}^{-1} \times (1 \times 10^{-2} \text{ m} \cdot \text{cm}^{-1})^2 \times 3600 \text{ s/h}}$$

$$\approx 1,3 \times \sqrt{10^{-10}} \times 60 \text{ m} \approx 78 \times 10^{-5} \text{ m} \approx 7,8 \times 10^{-4} \text{ m}.$$

Soit, en gardant un chiffre significatif : $L \approx 8 \times 10^{-4}$ m. La migration des atomes de carbone se fait donc sur un grand nombre de mailles ce qui permet d'expliquer la formation des grains.

10.12 a) On utilise la loi des gaz parfaits.

10.12 b) En régime permanent, on a $\frac{d^2 n}{dz^2} = 0$.

10.12 c) On a $\Phi = jS = -D \frac{dn}{dz} S = DS \frac{n_0}{L}$. On remarque que Φ est indépendant de z puisque l'on est en régime permanent.

Fiche n° 11. Diffusion thermique

Réponses

- 11.1 a) d
- 11.1 b) b
- 11.1 c) c
- 11.1 d) $dU = \mu c \frac{\partial T}{\partial t} S dx dt$
- 11.1 e) b
- 11.1 f) a
- 11.1 g) c
- 11.1 h) $-\frac{\partial j_Q}{\partial x} S dx dt$
- 11.2 a) a
- 11.2 b) a
- 11.2 c) b
- 11.3 a) $\sqrt{2}$
- 11.3 b) $1/\sqrt{2}$
- 11.3 c) 4
- 11.3 d) 2
- 11.4 a) a
- 11.4 b) 2×10^{-3}
- 11.4 c) Oui
- 11.5 a) $T(x) = \frac{T_2 - T_1}{L} x + T_1$
- 11.5 b) b et c
- 11.5 c) a
- 11.6 a) b
- 11.6 b) c
- 11.6 c) d
- 11.6 d) a
- 11.7 a) a
- 11.7 b) c
- 11.7 c) c
- 11.7 d) en série
- 11.7 e) $1,1 \times 10^3 \text{ W}$
- 11.8 $\frac{T_1 + R_{th} h_2 S T_2}{1 + R_{th} h_2 S}$
- 11.9 a) $4,5 \times 10^{-2} \text{ K} \cdot \text{W}^{-1}$
- 11.9 b) $0,53 \text{ K} \cdot \text{W}^{-1}$
- 11.9 c) c
- 11.9 d) $3,2 \times 10^{-1} \text{ K} \cdot \text{W}^{-1}$
- 11.9 e) $47,5 \text{ W}$
- 11.10 a) 0,7 m
- 11.10 b) 0,8 m
- 11.10 c) (cub., c) (cyl., a) (sph., b)
- 11.10 d) Sphérique
- 11.10 e) 11 °C
- 11.11 c
- 11.12 a) .. $\frac{d\theta_i}{dt} + \frac{\theta_i}{R_{th} C_{th}} = \frac{1}{R_{th} C_{th}} (R_{th} \phi_i + \theta_e)$
- 11.12 b) $\frac{1}{R_{th}} (\theta_{i0} - \theta_{e0} - \theta_{e1} \cos(\omega t))$
- 11.13 a) a
- 11.13 b) a

11.14 Les bottes de paille

11.15 a) $dU = \mu c \frac{\partial T}{\partial t} S dx dt$

11.15 b) $\lambda \frac{\partial^2 T}{\partial x^2} S dx dt$

11.15 c) $p_{\text{prod}} S dx dt$

11.15 d) $\mu c \frac{\partial T}{\partial t} = \lambda \frac{\partial^2 T}{\partial x^2} + p_{\text{prod}}$

11.16 a) $dU = \mu c \frac{\partial T}{\partial t} S dx dt$

11.16 b) $\lambda \frac{\partial^2 T}{\partial x^2} S dx dt$

11.16 c) (c)

11.16 d) ... $\mu c \frac{\partial T}{\partial t} = \lambda \frac{\partial^2 T}{\partial x^2} - h \frac{p}{S} (T(x, t) - T_{\text{ext}})$

11.17 a) (b)

11.17 b) . $\frac{R_{\text{th}} h_1 S + \frac{h_1}{h_2}}{1 + \frac{h_1}{h_2} + R_{\text{th}} h_1 S} T_1 + \frac{1}{1 + \frac{h_1}{h_2} + R_{\text{th}} h_1 S} T_2$

11.17 c) . $\frac{1}{1 + \frac{h_2}{h_1} + R_{\text{th}} h_2 S} T_1 + \frac{\frac{h_2}{h_1} + R_{\text{th}} h_2 S}{1 + \frac{h_2}{h_1} + R_{\text{th}} h_2 S} T_2$

Corrigés

11.1 a) On utilise l'analyse dimensionnelle.

11.1 c) Il faut utiliser la première loi de Joule, en supposant la tranche suffisamment fine pour considérer la température uniforme. À l'instant t , l'énergie interne de l'élément de volume de section S et de longueur dx peut s'écrire : $U(t) = \mu(S dx)cT(x, t)$.

11.1 d) On exprime l'énergie interne à l'instant $t + dt$: $U(t + dt) = \mu c S dx T(t + dt)$ puis on calcule la différence $dU = U(t + dt) - U(t)$.

11.1 e) On considère dt suffisamment court pour considérer \vec{j}_Q constant entre t et $t + dt$. Le vecteur \vec{S} entrant est orienté suivant \vec{e}_x .

11.1 f) Attention aux conventions de signe ! Le vecteur \vec{S} entrant est orienté dans le sens $-\vec{e}_x$.

11.1 g) Il n'y a pas de transfert thermique au niveau de la surface latérale du fait des orientations réciproques de \vec{j}_Q et de la surface considérée.

11.1 h) On a $j_Q(x, t)S dt - j_Q(x + dx, t)S dt = -\frac{\partial j_Q}{\partial x} S dt dx$. On peut vérifier qualitativement le signe pour éviter les étourderies.

11.2 a) La situation est unidimensionnelle : la température ne dépend spatialement que de x .

11.2 b) Le courant thermique $\vec{j}_Q = -\lambda \overrightarrow{\text{grad}} T$ est donc dirigé seulement selon \vec{e}_x .

11.2 c) La variation d'énergie interne pendant dt est $dU = \mu(S dx)c \frac{\partial T}{\partial t} dt$. Cette variation est due au flux thermique $\Phi dt = j_Q(x, t)S dt - j_Q(x + dx, t)S dt = -\frac{\partial j_Q}{\partial x} S dt dx$. Comme $j_Q = -\lambda \frac{\partial T}{\partial x}$ on a :

$$\mu(S dx)c \frac{\partial T}{\partial t} dt = \lambda \frac{\partial^2 T}{\partial x^2} S dt dx$$

qui se simplifie en $\frac{\partial T}{\partial t} = D \frac{\partial^2 T}{\partial x^2}$ avec $D = \frac{\lambda}{\mu c}$. On vérifie donc l'équation de diffusion libre à une dimension sans source.

11.4 a) Lorsque $Fo \ll 1$, il ne s'est pas écoulé suffisamment de temps pour que la diffusion ait lieu : le processus peut être considéré comme adiabatique.

Lorsque $Fo \gg 1$, suffisamment de temps s'est écoulé pour que la diffusion ait eu lieu.

11.4 c) Le nombre de Fourier vaut :

$$Fo = \frac{13 \text{ W} \cdot \text{m}^{-1} \cdot \text{K}^{-1} \times 1,5 \times 10^{-2} \text{ s}}{7800 \text{ kg} \cdot \text{m}^{-3} \times 480 \text{ J} \cdot \text{K}^{-1} \cdot \text{kg}^{-1} \times (5 \times 10^{-3} \text{ m})^2} = 2 \times 10^{-3} \ll 1.$$

L'hypothèse d'une transformation adiabatique est donc valide.

11.5 a) L'équation de la diffusion devient $\frac{\partial^2 T}{\partial x^2} = 0$ soit $T(x) = Ax + B$. On utilise enfin les conditions limites $T(0) = T_1$ et $T(L) = T_2$. Le profil de température est donc linéaire dans la barre en régime permanent.

11.5 b) L'hypothèse de barre homogène permet d'affirmer que la conductivité est identique dans toute la barre. L'hypothèse de régime permanent permet d'affirmer que \vec{j}_Q est à flux conservatif. L'hypothèse des parois latérales calorifugées permet d'affirmer que le flux n'est orienté que suivant \vec{e}_x .

11.5 c) On a $\Phi(x) = \iint_S \vec{j}_Q(x) \cdot d\vec{S} = j(x)S = -\lambda S \frac{dT}{dx} = \frac{\lambda S}{L}(T_1 - T_2)$.

11.6 a) La contrainte est due à l'inhomogénéité spatiale d'une grandeur intensive.

11.6 b) La réponse correspond au flux d'une grandeur, le processus tendant à diminuer l'inhomogénéité spatiale liée à la contrainte.

11.6 c) Le modèle proposé correspond donc au cas où l'on fait l'hypothèse d'une réponse linéaire du système.

11.6 d) C'est donc une propriété intrinsèque du milieu.

11.7 a) On a $R_{th,v} = \frac{L}{\lambda S} = \frac{5 \times 10^{-3} \text{ m}}{1 \text{ W} \cdot \text{K}^{-1} \cdot \text{m}^{-1} \times 1 \text{ m}^2} = 5 \times 10^{-3} \text{ K} \cdot \text{W}^{-1}$.

11.7 b) On a $\Delta T = 19^\circ\text{C} - 9^\circ\text{C} = 10^\circ\text{C}$. Le flux Φ vaut donc $\Phi = \frac{\Delta T}{R_{th}} = \frac{10}{5 \times 10^{-3}} \text{ W} = 2 \times 10^3 \text{ W}$.

11.7 c) On a $\phi = \frac{T_1 - T(0)}{R_{th,i}} = h_1 S(T_1 - T(0))$, $\phi = \frac{T(L) - T_2}{R_{th,i}} = h_2 S(T(L) - T_2)$.

11.7 d) Les couches sont traversées par le même flux thermique : ainsi, les résistances thermiques sont en série.

11.7 e) On a $\Phi' = \frac{1}{R'_{\text{th}}}(T_1 - T_2)$. Les résistances thermiques sont en série; donc

$$R'_{\text{th}} = R_{\text{th}} + R_{\text{th},1} + R_{\text{th},2} = \frac{L}{\lambda S} + 2 \times \frac{1}{hS} = 9 \times 10^{-3} \text{ K} \cdot \text{W}^{-1}.$$

On a donc $\Phi' = \frac{10 \text{ K}}{9 \times 10^{-3} \text{ K} \cdot \text{W}^{-1}} \approx 1,1 \times 10^3 \text{ W}$. Les pertes sont presque deux fois plus faibles que dans le cas du premier modèle : des conditions limites peu réalistes peuvent conduire à surestimer fortement les pertes thermiques.

11.8 Par substitution, on élimine ϕ : on a $T_1 - T(L) = R_{\text{th}}h_2S(T(L) - T_2)$ puis on isole $T(L)$. Ainsi,

$$T(L) = \frac{T_1 + R_{\text{th}}h_2ST_2}{1 + R_{\text{th}}h_2S}.$$

11.9 a) La surface du mur en brique est de $7,5 \text{ m}^2 - 1,2 \text{ m}^2 = 6,3 \text{ m}^2$. La résistance de la brique est

$$R_{\text{b}} = \frac{e_{\text{b}}}{\lambda_{\text{b}}(S_{\text{tot}} - S_{\text{f}})} = 4,53 \times 10^{-2} \text{ K} \cdot \text{W}^{-1}.$$

11.9 b) Celle de l'isolant est $R_{\text{i}} = \frac{e_{\text{i}}}{\lambda_{\text{i}}(S_{\text{tot}} - S_{\text{f}})} = 5,29 \times 10^{-1} \text{ K} \cdot \text{W}^{-1}$.

11.9 d) La résistance de la brique et de l'isolant sont en série; d'où $R_{\text{mur}} = R_{\text{b}} + R_{\text{i}} = 5,74 \times 10^{-1} \text{ K} \cdot \text{W}^{-1}$.

Les résistances R_{mur} et R_{f} sont en parallèle. La résistance équivalente du mur est alors :

$$R_{\text{eq}} = \frac{R_{\text{mur}}R_{\text{f}}}{R_{\text{mur}} + R_{\text{f}}} = 3,16 \times 10^{-1} \text{ K} \cdot \text{W}^{-1}.$$

11.9 e) Pour maintenir cet écart, le système de chauffage doit fournir un flux thermique ϕ tel que

$$\phi = \frac{\Delta T}{R_{\text{eq}}} = \frac{15 \text{ K}}{3,16 \times 10^{-1} \text{ K} \cdot \text{W}^{-1}} = 47,5 \text{ W}.$$

11.10 c) Il faut calculer les surfaces d'échange pour les différents igloo pour identifier le dénominateur des intégrales. En notant r la variable d'espace, on a $S_{\text{cub.}} = 5r^2$, $S_{\text{cyl.}} = \pi r^2 + 2\pi r \times r = 3\pi r^2$ et $S_{\text{sph.}} = 2\pi r^2$.

11.10 d) Toutes les résistances thermiques sont de la forme $R_{\text{th}} = \int_a^{a+e} \frac{dr}{\alpha r^2} = \frac{1}{\alpha} \left[\frac{1}{a} - \frac{1}{a+e} \right] = \frac{e}{\alpha a(a+e)}$.

On peut alors facilement calculer les résistances thermiques pour les différents igloo en identifiant pour chacun la valeur de α et a . D'où,

$$\begin{aligned} R_{\text{th, cub.}} &= \frac{0,1 \text{ m}}{5 \times 0,2 \text{ W} \cdot \text{m}^{-1} \cdot \text{K}^{-1} \times 1 \text{ m} \times 1,1 \text{ m}} = \frac{1}{55 \times 0,2} \text{ K} \cdot \text{W}^{-1} = \frac{1}{11} \text{ K} \cdot \text{W}^{-1} \\ R_{\text{th, cyl.}} &= \frac{0,1 \text{ m}}{3\pi \times 0,2 \text{ W} \cdot \text{m}^{-1} \cdot \text{K}^{-1} \times 0,7 \text{ m} \times 0,8 \text{ m}} = \frac{1}{52,1 \times 0,2} \text{ K} \cdot \text{W}^{-1} = \frac{1}{10,4} \text{ K} \cdot \text{W}^{-1} \\ R_{\text{th, sph.}} &= \frac{0,1 \text{ m}}{2\pi \times 0,2 \text{ W} \cdot \text{m}^{-1} \cdot \text{K}^{-1} \times 0,8 \text{ m} \times 0,9 \text{ m}} = \frac{1}{44,6 \times 0,2} \text{ K} \cdot \text{W}^{-1} = \frac{1}{8,9} \text{ K} \cdot \text{W}^{-1}. \end{aligned}$$

11.10 e) On a $\Delta T = R_{\text{th,C}}\phi = \frac{100 \text{ W}}{8,9 \text{ W} \cdot \text{K}^{-1}} = 11,2^\circ \text{C}$.

11.12 a) La loi des nœuds en terme de potentiels appliquée en N donne :

$$C_{th} \frac{d\theta_i}{dt} = \phi_i + \frac{1}{R_{th}} (\theta_e - \theta_i) \quad \text{donc} \quad \frac{d\theta_i}{dt} + \frac{\theta_i}{R_{th} C_{th}} = \frac{1}{R_{th} C_{th}} (R_{th} \phi_i + \theta_e).$$

11.12 b) Si θ_i est une constante, l'équation différentielle se simplifie en : $\phi_i(t) = \frac{1}{R_{th}} (\theta_{i0} - \theta_{e0} - \theta_{e1} \cos(\omega t))$.

Le chauffage est donc en opposition de phase avec la température extérieure.

11.13 b) Les résistances thermiques des isolants (a) et (b) s'écrivent respectivement :

$$R_a = \frac{1}{2\pi\lambda_a L} \ln\left(\frac{5}{1}\right) = \frac{1}{2\pi L} \left(\frac{1}{\lambda_a} \ln(5)\right) \quad \text{et} \quad R_b = \frac{1}{2\pi\lambda_b L} \ln\left(\frac{7}{5}\right) = \frac{1}{2\pi L} \left(\frac{1}{\lambda_b} [\ln(7) - \ln(5)]\right).$$

Les deux résistances étant en série et comme on cherche la température à l'interface entre ces deux isolants, la formule du pont diviseur de tension appliqué au potentiel donne :

$$\begin{aligned} \theta_M &= 20^\circ\text{C} + \frac{R_b}{R_a + R_b} \times 80^\circ\text{C} = 20^\circ\text{C} + \frac{80^\circ\text{C}}{1 + \frac{\lambda_b}{\lambda_a} \frac{\ln(5)}{\ln(7) - \ln(5)}} = 20^\circ\text{C} + \frac{80^\circ\text{C}}{1 + 3 \frac{1}{\frac{\ln(7)}{\ln(5)} - 1}} \\ &= 20^\circ\text{C} + \frac{80^\circ\text{C}}{1 + 3 \frac{1}{\frac{\ln(7)}{\ln(5)} - 1}} = 20^\circ\text{C} + \frac{80^\circ\text{C}}{1 + \frac{1}{0,07}} = 20^\circ\text{C} + \frac{7 \times 80^\circ\text{C}}{107} \approx 25,2^\circ\text{C}. \end{aligned}$$

11.14

Isolants	Épaisseur pour $r = 7$	Déphasage (pour $r = 7$)	Énergie grise surfacique
	e (cm)	$\Delta\tau$	\mathcal{E}_S (kWh · m ⁻²)
Fibres de bois	26	17 h 00	78
Bottes de paille	36	14 h 30	3,6
Laines minérales	21	4 h 30	50
Vermiculite	35	19 h 20	84
Polystyrène expansé	22	4 h 40	140
Polyuréthane	16	4 h 30	160

11.15 a) Il faut utiliser la première loi de Joule, en supposant la tranche suffisamment fine pour considérer la température uniforme. À l'instant t , l'énergie interne de l'élément de volume de section S et de longueur dx peut s'écrire : $U(t) = \mu(S dx)cT(x, t)$.

11.15 b) Le transfert reçu en x est $\vec{j}_Q(x, t) \cdot S\vec{e}_x dt$. Le transfert reçu en $x + dx$ est $\vec{j}_Q(x + dx, t) \cdot S(-\vec{e}_x) dt$, le signe étant dû à l'orientation de \vec{S} . Le flux total reçu est la somme des flux précédents :

$$\Phi(x + dx, t) = [j_Q(x, t) - j_Q(x + dx, t)]S dt = -\frac{\partial j_Q}{\partial x}(x + dx, t) dx S dt = \lambda \frac{\partial^2 T}{\partial x^2} S dx dt.$$

11.15 c) L'énergie produite est proportionnelle au volume de la tranche et vaut $p_{\text{prod}} S dx dt$.

11.16 a) Raisonnement identique à celui de l'entraînement précédent.

11.16 b) Raisonnement identique à celui de l'entraînement précédent.

11.16 d) La surface latérale vaut $p dx$: attention à l'algébrisation.

La variation d'énergie interne de l'élément de volume de section S et de longueur dx est due aux flux thermiques conductifs suivant l'axe (Ox) et conducto-convectif en radial :

$$dU = \mu c \frac{\partial T}{\partial t} S dx dt = \lambda \frac{\partial^2 T}{\partial x^2} S dx dt - h(T(x, t) - T_{ext}) p dx dt$$

soit $\mu c \frac{\partial T}{\partial t} = \lambda \frac{\partial^2 T}{\partial x^2} - h \frac{p}{S} (T(x, t) - T_{ext})$.

11.17 a) Le premier graphique correspond au premier modèle ne prenant pas en compte les pertes conducto-convectives.

11.17 b) À partir de la première et la troisième ligne du système on obtient :

$$h_1 S (T_1 - T(0)) = h_2 S (T(L) - T_2) \quad \text{donc} \quad T(L) = \frac{h_1}{h_2} (T_1 - T(0)) + T_2.$$

En injectant cette expression dans la seconde équation, on trouve :

$$T(0) \left[1 + \frac{h_1}{h_2} \right] - \left(\frac{h_1}{h_2} T_1 + T_2 \right) = R_{th} h_1 S (T_1 - T(0)) \quad \text{donc} \quad T(0) \left[1 + \frac{h_1}{h_2} + R_{th} h_1 S \right] = \left(R_{th} h_1 S + \frac{h_1}{h_2} \right) T_1 + T_2$$

$$\text{donc} \quad T(0) = \frac{R_{th} h_1 S + \frac{h_1}{h_2}}{1 + \frac{h_1}{h_2} + R_{th} h_1 S} T_1 + \frac{1}{1 + \frac{h_1}{h_2} + R_{th} h_1 S} T_2.$$

11.17 c) On fait de même pour obtenir $T(L)$: à partir de la 1^e et la 3^e ligne on a : $T(0) = T_1 - \frac{h_2}{h_1} (T(L) - T_2)$.

On injecte dans la seconde équation :

$$T_1 + \frac{h_2}{h_1} T_2 - \left[1 + \frac{h_2}{h_1} \right] T(L) = R_{th} h_2 S (T(L) - T_2)$$

soit :

$$T(L) = \frac{1}{1 + \frac{h_2}{h_1} + R_{th} h_2 S} T_1 + \frac{\frac{h_2}{h_1} + R_{th} h_2 S}{1 + \frac{h_2}{h_1} + R_{th} h_2 S} T_2.$$

Fiche n° 12. Transferts thermiques

Réponses

- 12.1 a) positif
- 12.1 b) négatif
- 12.1 c) nul
- 12.2 a) (b) et (e)
- 12.2 b) $60 \text{ W} \cdot \text{m}^{-2}$
- 12.3 a) (b)
- 12.3 b) (b)
- 12.3 c) Même sens que \vec{e}_r
- 12.3 d) Même sens que \vec{e}_r
- 12.3 e) $2,9 \times 10^5 \text{ W} \cdot \text{m}^{-2}$
- 12.3 f) $1,4 \times 10^5 \text{ W} \cdot \text{m}^{-2}$
- 12.4 $\text{W} \cdot \text{K}^{-1} \cdot \text{m}^{-2}$
- 12.5 a) (b)
- 12.5 b) 65°C
- 12.6 a) (c)
- 12.6 b) $\lambda \frac{\pi a^2}{b} (T_0 - T_a)$
- 12.7 a) $62,9 \text{ MW} \cdot \text{m}^{-2}$
- 12.7 b) $3,8 \times 10^{26} \text{ W}$
- 12.7 c) (c)
- 12.7 d) (c)
- 12.8 a) (b)
- 12.8 b) (b)
- 12.8 c) $1,5 \text{ m}^2$
- 12.9 $\text{L}^2 \cdot \text{T}^{-1}$
- 12.10 a) (c)
- 12.10 b) (b)
- 12.11 a) $\frac{p_v}{2\lambda} x(L-x) + (T_1 - T_0) \frac{x}{L} + T_0$
- 12.11 b) (d)
- 12.11 c) $60 \text{ W} \cdot \text{m}^{-3}$
- 12.12 a) $T_0 + \frac{I^2}{2\gamma\lambda S^2} \left(\left(\frac{L}{2} \right)^2 - x^2 \right)$
- 12.12 b) 0
- 12.12 c) $T_0 + \frac{I^2}{\lambda\gamma S^2} \frac{L^2}{8}$
- 12.12 d) (b) et (c)
- 12.13 a) $1,0 \times 10^{-2} \text{ K} \cdot \text{W}^{-1}$
- 12.13 b) $1,2 \text{ W} \cdot \text{K}^{-1} \cdot \text{m}^{-1}$
- 12.13 c) $4,0 \text{ cm}$
- 12.14 a) (a)
- 12.14 b) (c)

Corrigés

12.2 a) Le profil de température dans le mur est une fonction affine en régime stationnaire.

On a alors $\overrightarrow{\text{grad}} T = \frac{dT}{dx} \vec{e}_x$ indépendant de x . La loi de Fourier donne alors $\vec{j}_{\text{th}} = -\lambda \overrightarrow{\text{grad}} T = -\lambda \frac{T_C - T_A}{e} \vec{e}_x$ pour tous les points de la dalle. Ici, $\overrightarrow{\text{grad}} T = \frac{T_C - T_A}{e} \vec{e}_x$ avec $\frac{T_C - T_A}{e} = 50 \text{ K} \cdot \text{m}^{-1}$.

12.2 b) On a $\|\vec{j}_{\text{th}}(\text{B})\| = \lambda \frac{|T_C - T_A|}{e} = 1,2 \text{ W} \cdot \text{m}^{-1} \cdot \text{K}^{-1} \times \frac{10 \text{ K}}{0,2 \text{ m}} = 60 \text{ W} \cdot \text{m}^{-2}$.

12.3 a) La température ne dépend spatialement que de la distance r à l'axe (Oz). Par conséquent, on a

$$\overrightarrow{\text{grad}} T = \frac{dT}{dr} \vec{e}_r.$$

12.3 b) La température ne dépend spatialement que de la distance r à l'axe (Oz). Par conséquent, on a

$$\overrightarrow{\text{grad}} T = \frac{dT}{dr} \vec{e}_r.$$

12.3 c) On constate que $\overrightarrow{\text{grad}} T \cdot \vec{e}_r = \frac{dT}{dr} < 0$ donc $\vec{j}_{\text{th}} \cdot \vec{e}_r > 0$.

12.3 d) On constate que $\overrightarrow{\text{grad}} T \cdot \vec{e}_r = \frac{dT}{dr} < 0$ donc $\vec{j}_{\text{th}} \cdot \vec{e}_r > 0$.

12.3 e) On a $\frac{dT}{dr} = \frac{T_C - T_A}{\ln\left(\frac{c}{a}\right)} \frac{1}{r}$ donc $\|\vec{j}_{\text{th}}(\text{A})\| = \vec{j}_{\text{th}}(\text{A}) \cdot \vec{e}_r = -\lambda \frac{T_C - T_A}{\ln\left(\frac{c}{a}\right)} \frac{1}{a}$. Donc,

$$\lambda \frac{T_A - T_C}{\ln\left(\frac{c}{a}\right)} \frac{1}{a} = 400 \text{ W} \cdot \text{m}^{-1} \cdot \text{K}^{-1} \times \frac{10 \text{ K}}{\ln(2)} \frac{1}{2 \times 10^{-2} \text{ m}} = 2,9 \times 10^5 \text{ W} \cdot \text{m}^{-2}.$$

12.3 f) On obtient $\vec{j}_{\text{th}}(\text{C}) \cdot \vec{e}_r = -\lambda \frac{T_C - T_A}{\ln\left(\frac{c}{a}\right)} \frac{1}{c} = \frac{1}{2} \vec{j}_{\text{th}}(\text{A}) \cdot \vec{e}_r$.

12.5 a) La puissance transmise par la paroi au fluide est $P_{p \rightarrow f} = hS(T_p - T_f)$. Par définition de la résistance thermique, on a $R_{cc} = \frac{T_p - T_f}{P_{p \rightarrow f}}$ donc $R_{cc} = \frac{1}{hS}$.

12.5 b) On a $T_{\text{toit}} - T_{\text{air}} = \frac{P_{\text{toit} \rightarrow \text{air}}}{hS} = \frac{40 \times 10^3 \text{ W}}{20 \text{ W} \cdot \text{K}^{-1} \cdot \text{m}^{-2} \times 50 \text{ m}^2} = 40 \text{ K}$.

12.6 b) On obtient $P_0 = -\lambda \frac{dT}{dx}(0) \pi a^2$ avec $\frac{dT}{dx}(0) = \frac{T_a - T_0}{b}$.

12.7 a) On calcule $\varphi_{\odot} = 5,67 \times 10^{-8} \text{ W} \cdot \text{m}^{-2} \cdot \text{K}^{-4} \times (5772 \text{ K})^4 = 6,29 \times 10^7 \text{ W} \cdot \text{m}^{-2}$.

12.7 b) On a $P_S = \varphi_{\odot} 4\pi R_{\odot}^2 = 6,29 \times 10^7 \text{ W} \cdot \text{m}^{-2} \times 4\pi (696 \times 10^6 \text{ m})^2 = 3,83 \times 10^{26} \text{ W}$.

12.7 c) La puissance $\varphi(r)4\pi r^2$ traversant la sphère de rayon r étant identique à celle émise par le Soleil $\varphi_{\odot}4\pi R_{\odot}^2$, il vient $\varphi(r) = \varphi_{\odot} \left(\frac{R_{\odot}}{r}\right)^2$.

12.7 d) On trouve $\varphi(D_{ST}) = \varphi_{\odot} \left(\frac{R_{\odot}}{D_{ST}}\right)^2$. Donc,

$$\varphi(D_{ST}) = 6,29 \times 10^7 \text{ W} \cdot \text{m}^{-2} \times \left(\frac{696 \times 10^3 \text{ km}}{150 \times 10^6 \text{ km}}\right)^2 = 1,35 \times 10^3 \text{ W} \cdot \text{m}^{-2} \quad \text{arrondi à } 1,4 \times 10^3 \text{ W} \cdot \text{m}^{-2}.$$

12.8 a) La radiateur rayonne vers l'air la puissance $P_r = \sigma T_s^4 S$ et reçoit la puissance $P_a = \sigma T_a^4 S$ de la part de l'air. La puissance cédée par le radiateur à l'air est donc $P = P_r - P_a$.

12.8 b) La loi de Newton rappelée dans la fiche donne le résultat.

12.8 c) La puissance totale cédée par le radiateur à l'air est $P = (\sigma(T_s^4 - T_a^4) + h(T_s - T_a))S$.

On a

$$\begin{aligned} \sigma(T_s^4 - T_a^4) + h(T_s - T_a) &= 5,67 \times 10^{-8} \text{ W} \cdot \text{m}^{-2} \cdot \text{K}^{-4} \times (333^4 - 293^4) \text{ K}^4 + 10 \text{ W} \cdot \text{m}^{-2} \cdot \text{K}^{-1} \times 40 \text{ K} \\ &= 679 \text{ W} \cdot \text{m}^{-2}. \end{aligned}$$

$$\text{Donc } S = \frac{P}{\sigma(T_s^4 - T_a^4) + h(T_s - T_a)} = \frac{1,0 \times 10^3 \text{ W}}{679 \text{ W} \cdot \text{m}^{-2}} = 1,5 \text{ m}^2.$$

12.10 b) La durée caractéristique τ de la diffusion thermique est liée à la longueur caractéristique L de l'œuf et à sa diffusivité thermique D par $\tau = \frac{L^2}{D}$. On en déduit que $\frac{\tau_a}{\tau_p} = \left(\frac{L_a}{L_p}\right)^2 \approx 3^2$ (où l'indice « a » est pour l'œuf d'autruche et « p » pour l'œuf de poule).

12.11 a) En intégrant $\frac{d^2 T}{dx^2} = -\frac{p_v}{\lambda}$ par rapport à x , on obtient $\frac{dT}{dx} = -\frac{p_v}{\lambda}x + A$ puis $T(x) = -\frac{p_v}{\lambda} \frac{x^2}{2} + Ax + B$. Les conditions aux limites $T(0) = T_0$ et $T(L) = T_1$ mènent à $B = T_0$ et $A = \frac{T_1 - T_0}{L} + \frac{p_v L}{2\lambda}$.

12.11 b) On pose $A = \frac{p_v L}{2\lambda} + \frac{T_1 - T_0}{L}$. La température est maximale en $x_1 = 3L/10$. Or $\frac{dT}{dx} = -\frac{p_v}{\lambda}x + A$. On a donc $\frac{dT}{dx} = 0$ pour $x_1 = \frac{\lambda A}{p_v}$. Après calculs, on obtient $p_v = \frac{5\lambda}{L^2}(T_0 - T_1)$.

12.11 c) On a $p_v = \frac{5 \times 1,2 \text{ W} \cdot \text{K}^{-1} \cdot \text{m}^{-1}}{1 \text{ m}^2} \times 10 \text{ K} = 60 \text{ W} \cdot \text{m}^{-3}$.

12.12 a) On note $A = \frac{I^2}{\lambda\gamma S^2}$. En intégrant $\frac{d^2 T}{dx^2} = -A$ par rapport à x , on obtient $\frac{dT}{dx} = -Ax + B$ puis $T(x) = -A \frac{x^2}{2} + Bx + C$. Les conditions aux limites $T\left(\pm \frac{L}{2}\right) = T_0$ mènent à $B = 0$ et $C = T_0 + AL^2/8$.

On peut aussi justifier $B = 0$ par un argument de symétrie du profil de température par rapport au plan $x = 0$. Le profil étant parabolique et $T\left(\pm \frac{L}{2}\right) = T_0$ prouvent que $x \mapsto T(x)$ est une fonction paire donc que $\frac{dT}{dx}(0) = 0$.

12.12 d) On a $\vec{j}_{\text{th}}\left(-\frac{L}{2}\right) \cdot \vec{e}_x = -\lambda \frac{dT}{dx}\Big|_{-L/2} < 0$ car $\frac{dT}{dx}\Big|_{-L/2} > 0$ et $\vec{j}_{\text{th}}\left(\frac{L}{2}\right) \cdot \vec{e}_x = -\lambda \frac{dT}{dx}\Big|_{-L/2} > 0$ car $\frac{dT}{dx}\Big|_{-L/2} < 0$.

12.13 a) Par définition de la résistance thermique du mur, on a $R = \frac{T_1 - T_2}{P_{1 \rightarrow 2}} = \frac{10}{10^3} = 1,0 \times 10^{-2} \text{ K} \cdot \text{W}^{-1}$.

12.13 b) En notant $S = hL = 25 \text{ m}^2$, la conductivité du béton est alors $\lambda_1 = \frac{e}{SR} = \frac{0,3}{25 \times 10^{-2}} = 1,2 \text{ W} \cdot \text{K}^{-1} \cdot \text{m}^{-1}$.

12.13 c) Les deux matériaux sont associés en série. Afin que la puissance traversant le mur isolé soit divisée par 5 pour la même différence de température, il faut que la résistance thermique soit multipliée par 5. En notant R_1 la résistance du mur de béton et R_2 celle de la plaque de polystyrène, $R_1 + R_2 = 5R_1$ soit $R_2 = 4R_1$.

Ceci s'écrit alors $\frac{e_2}{\lambda_2 S} = 4 \frac{e_1}{\lambda_1 S}$. L'épaisseur e_2 de polystyrène est donc $e_2 = 4e_1 \frac{\lambda_2}{\lambda_1} = 4,0 \text{ cm}$.

12.14 a) La conductance est proportionnelle à la surface du mur. En écrivant que $G_m = K S_m$, on en déduit que $G'_m = K(S_m - S_f)$ et donc $G'_m = \frac{S_m - S_f}{S_m} G_m$.

12.14 b) Le mur percé et la fenêtre sont associés en parallèle. La conductance thermique équivalente est la somme de la conductance de la fenêtre G_f et de celle du mur percé G'_m différente de G_m . Donc, on a

$$G = G_f + \frac{S_m - S_f}{S_m} G_m = G_m \left(1 - \frac{S_f}{S_m}\right) + G_f.$$

Fiche n° 13. Tables et diagrammes thermodynamiques

Réponses

- 13.1 a) .. $9,1 \times 10^{-4} \text{ g} \cdot \text{mL}^{-1}$
- 13.1 b) (b)
- 13.1 c) (a)
- 13.2 a) ①
- 13.2 b) ③
- 13.2 c) ②
- 13.2 d) $760,8 \text{ mmHg}$
- 13.2 e) diphasé
- 13.2 f) ... $1,017 \times 10^{-3} \text{ m}^3/\text{kg}$
- 13.2 g) $7,6672 \text{ m}^3/\text{kg}$
- 13.2 h) (c)
- 13.3 a) isobare
- 13.3 b) isotherme
- 13.3 c) isochore
- 13.3 d) $2V_1$
- 13.4 a) (b)
- 13.4 b) (a)
- 13.4 c) (d)
- 13.5 a) 0
- 13.5 b) $-\frac{p_0}{v_0}$
- 13.5 c) ∞
- 13.5 d) $-\gamma \frac{p_0}{v_0}$
- 13.5 e) isochore
- 13.5 f) isobare
- 13.5 g) isotherme
- 13.5 h) isentrope
- 13.6 a) $\frac{dT}{ds} - \frac{T}{c_p} = 0$
- 13.6 b) (b)
- 13.6 c) (b)
- 13.6 d) (a)
- 13.7 (a)
- 13.8 a) (a), (c)
- 13.8 b) (a), (d)
- 13.8 c) (b), (d)
- 13.8 d) (c), (d)
- 13.8 e) $800 \text{ J} \cdot \text{K}^{-1} \cdot \text{kg}^{-1}$
- 13.8 f) ... $-5\,000 \text{ J} \cdot \text{K}^{-1} \cdot \text{kg}^{-1}$
- 13.8 g) $-1\,650 \text{ kJ} \cdot \text{kg}^{-1}$
- 13.9 a) (b)
- 13.9 b) (d)
- 13.9 c) (c)
- 13.10 a) (a), (d)
- 13.10 b) (b), (c), (d)
- 13.10 c) (b) et (c)
- 13.10 d) (a)
- 13.11 a) $\frac{R}{\ln(10)Mv c_p}$
- 13.11 b) isochore
- 13.11 c) isobare
- 13.11 d) isotherme
- 13.11 e) isentrope
- 13.12 a) (a)
- 13.12 b) $1\,320 \text{ kJ} \cdot \text{kg}^{-1}$
- 13.12 c) $2\,650 \text{ kJ} \cdot \text{kg}^{-1}$
- 13.12 d) $420 \text{ kJ} \cdot \text{kg}^{-1}$
- 13.12 e) (b)
- 13.12 f) $x_B = 40\%$
- 13.12 g) (b)
- 13.13 a) (b)
- 13.13 b) (d)
- 13.13 c) $2,45 \text{ m}^3/\text{kg}$
- 13.13 d) (d)
- 13.13 e) $2,45 \text{ m}^3/\text{kg}$
- 13.14 a) $2\,675,6 \text{ kJ} \cdot \text{kg}^{-1}$
- 13.14 b) $419,2 \text{ kJ} \cdot \text{kg}^{-1}$
- 13.14 c) (c)
- 13.14 d) ... $-2\,031 \text{ kJ} \cdot \text{kg}^{-1}$
- 13.15 a) (c)
- 13.15 b) (b)
- 13.16 a) (b)
- 13.16 b) isotherme
- 13.16 c) isentrope
- 13.16 d) isochore
- 13.16 e) isobare

- 13.17 a) $\frac{T_0}{c_p}$ 13.17 f) isobare 13.19 b) (c)
- 13.17 b) 0 13.17 g) isochore 13.19 c) $8 \text{ kJ} \cdot \text{K}^{-1} \cdot \text{kg}^{-1}$
- 13.17 c) $\frac{T_0}{c_v}$ 13.17 h) isotherme 13.19 d) $300 \text{ kJ} \cdot \text{kg}^{-1}$
- 13.17 d) ∞ 13.18 a) (c) 13.19 e) 250°C
- 13.17 e) isentrope 13.18 b) (b) 13.19 f) 400°C
- 13.19 a) $2680 \text{ kJ} \cdot \text{kg}^{-1}$ 13.19 g) (a)

Corrigés

13.1 a) On a $v(T = 200^\circ\text{C}, p = 200 \text{ kPa}) = 1,0805 \text{ m}^3/\text{kg} = 1,0805 \times 10^6 \text{ mL} \cdot \text{kg}^{-1} = 1,0805 \times 10^3 \text{ mL} \cdot \text{g}^{-1} \approx 1,1 \times 10^3 \text{ mL} \cdot \text{g}^{-1}$ donc $\rho = \frac{1}{v} = \frac{1}{1,1 \times 10^3} = 0,9090 \dots \times 10^{-3} \text{ g} \cdot \text{mL}^{-1} \approx 9,1 \times 10^{-4} \text{ g} \cdot \text{mL}^{-1}$.

Remarque : La division ci-dessus « se pose à la main ». Il est aussi possible d'utiliser le développement limité autour de 0 de $(1+x)^\alpha = 1 + \alpha x$ à l'ordre 1 : $\frac{1}{1,1 \times 10^3} = (1+0,1)^{-1} \times 10^{-3} \approx (1-0,1) \times 10^{-3} = 9 \times 10^{-4}$.

13.1 b) Par lecture de la table, on a $T_{\text{sat}}(200 \text{ kPa}) = 120,21^\circ\text{C}$.

13.1 c) Par lecture de la table, on a $100^\circ\text{C} < T_{\text{sat}}(200 \text{ kPa}) = 120,21^\circ\text{C}$: le fluide est donc monophasé sous forme de liquide.

13.2 d) À 100°C , on a

$$p_{\text{sat}} = 0,10142 \text{ MPa} = 0,10142 \times 10^6 \times 1 \text{ Pa} = 0,10142 \times 10^6 \times \frac{1}{133,3} \text{ mmHg} = 760,8 \text{ mmHg}.$$

13.2 e) On a $v = 1,03 \text{ cm}^3/\text{g} = 1,03 \times 10^{-3} \text{ m}^3/\text{kg}$. Or, par lecture de la table, le volume massique du liquide saturant est $v_\ell(60^\circ\text{C}) = 1,017 \times 10^{-3} \text{ m}^3/\text{kg}$ et celui de la vapeur saturante est $v_g(60^\circ\text{C}) = 7,6672 \text{ m}^3/\text{kg}$. Il vient que $v_\ell(60^\circ\text{C}) \leq v \leq v_g(60^\circ\text{C})$: le système est alors diphasé, c'est-à-dire un mélange de vapeur et de liquide.

13.2 h) Le théorème des moments exprimé en terme de volume massique est $x_g = \frac{v - v_\ell}{v_g - v_\ell}$.

Or, $v_g = 7,6672 \text{ m}^3/\text{kg} \approx 7v \approx 7 \times 10^3 v_\ell$ donc il est numériquement raisonnable de considérer que $v_g - v_\ell \approx v_g$ et $v - v_\ell \approx v$, d'où $x_g \approx v/v_g$.

13.3 d) La transformation est isobare donc $V_2 = \frac{T_2 V_1}{T_1} = 2V_1$.

13.4 a) La transformation est isotherme donc $PV = nRT$ est une constante.

13.4 b)

- Lors de la transformation (A) isobare, le volume augmente donc (b) ne convient pas. Dans le cas de (d), la transformation (C) isochore a lieu au volume minimal, ce qui est en contradiction avec la fiche synoptique où le volume prend sa valeur maximale pendant cette transformation ($V = 3V_1$) : la (d) ne convient donc pas.
- Pour la transformation (B) isotherme, la pression et le volume vérifient la relation $P = \frac{\text{cste}}{V}$ donc, en échelle linéaire, la représentation graphique de $P = f(V)$ est une branche d'hyperbole, ce qui ne peut que correspondre à (a).

13.4 c) Le sens de rotation est horaire : le travail total reçu au cours du cycle est négatif, le cycle est moteur.

13.5 h) La courbe isobare est de pente nulle donc la courbe ① est la courbe isobare. La courbe isochore est de pente infinie donc la courbe ② est la courbe isochore.

Il reste deux courbes à identifier : la courbe isotherme vérifiant $p_{\text{iso-T}} = \frac{A}{v}$ et la courbe isentropique $p_{\text{iso-s}} = \frac{B}{v^\gamma}$ où $A = nrT = p_0v_0$ et $B = p_0v_0^\gamma$ sont des constantes. L'identification des courbes se fait par un calcul de dérivée au point M_0 de coordonnées (p_0, v_0) :

$$\left(\frac{dp_{\text{iso-T}}}{dv}\right)(v_0) = -\frac{A}{v_0^2} = -\frac{p_0}{v_0} \quad \text{et} \quad \left(\frac{dp_{\text{iso-s}}}{dv}\right)(v_0) = -\gamma \frac{B}{v_0^{\gamma+1}} = -\gamma \frac{p_0}{v_0} = \gamma \left(\frac{dp_{\text{iso-T}}}{dv}\right)(v_0).$$

Au point M_0 , la courbe isentropique est donc la courbe la plus pentue : la courbe ④ est la courbe isentropique et la courbe ③ est la courbe isotherme.

13.6 a) En combinant la 2^{ème} identité thermodynamique et la seconde loi de Joule, il vient : $c_P dT = T ds + v dp$. Le long d'une courbe isobare, $dp = 0$. L'équation différentielle en $T(s)$ s'obtient en réorganisant les variables s et T de telle sorte qu'une dérivée $\frac{dT}{ds}$ apparaisse : $\frac{dT}{ds} - \frac{T}{c_p} = 0$.

13.6 b) L'équation différentielle $\frac{dT}{ds} - \frac{T}{c_p} = 0$ est une équation différentielle linéaire du premier ordre à coefficients constants et sans second membre dont la solution est de la forme $T(s) = A \exp\left(\frac{s}{c_p}\right)$. Le choix (arbitraire) de la constante d'intégration A est ici fait de telle sorte que la courbe isobare passe par un état de référence (s_0, T_0) : $A = T_0 \exp\left(-\frac{s_0}{c_p}\right)$, d'où $T(s) = T_0 \exp\left(\frac{s - s_0}{c_p}\right)$.

Conseil : Tester la vraisemblance en remarquant que, d'une part, $T(s = s_0) = T_0$ et, d'autre part, $\dim(s - s_0) = \dim(c_p)$: l'argument d'exponentielle est bien sans dimension.

13.6 c) La loi de Laplace donne $p_1^{1-\gamma} T_1^\gamma = p_2^{1-\gamma} T_2^\gamma$ soit $p_2^{1-\gamma} = \left(\frac{T_1}{T_2}\right)^\gamma p_1^{1-\gamma}$, d'où $p_1 \left(\frac{T_1}{T_2}\right)^{\gamma/(1-\gamma)}$.

13.6 d) Graphiquement, $T_1 < T_2$, soit $\frac{T_1}{T_2} < 1$. Or, $\frac{p_2}{p_1} = \left(\frac{T_1}{T_2}\right)^{\gamma/(1-\gamma)}$ avec $\gamma > 1$, c'est-à-dire que $\frac{\gamma}{1-\gamma} < 0$. Ainsi, $\frac{T_1}{T_2} < 1$ implique que $\left(\frac{T_1}{T_2}\right)^{\gamma/(1-\gamma)} > 1$. Autrement dit, $\frac{p_2}{p_1} > 1$ donc $p_2 > p_1$.

13.7 Le transfert thermique correspond géométriquement à l'aire du cycle parcouru dans le diagramme entropique. Il est compté positivement si le cycle est parcouru dans le sens horaire (moteur) et négativement si le cycle est parcouru dans le sens trigonométrique (récepteur). Attention ici, l'entropie est donnée en $\text{kJ} \cdot \text{K}^{-1}$ donc $Q_{\text{ABCD}} = (T_B - T_A)(S_C - S_B) = 100 \cdot 1,5 \times 10^3 = 1,5 \times 10^5 \text{ J}$.

13.8 a) Une enthalpie massique est indiquée en $\text{J} \cdot \text{kg}^{-1}$, et non en J . Le point A est à droite de la courbe de saturation et en-dessous du point critique donc le fluide est à l'état gazeux. Les courbes isenthalpes ($dh = 0$) sont quasiment horizontales, c'est-à-dire presque confondues avec des courbes isothermes ($dT = 0$) : le modèle du gaz parfait peut être considéré comme valide au point A car la relation $dh = c dT$ n'est pas mise en défaut au point A. Enfin, le point A passe par la courbe isobare 0,05 bar représentée en pointillés.

13.8 b) Le point B est à gauche de la courbe de saturation et en-dessous du point critique donc le fluide est à l'état liquide. Une lecture graphique, réalisée à l'aide d'une règle graduée, puis l'application d'une « règle de trois », conduit à évaluer l'abscisse du point B comme étant $600 \text{ J} \cdot \text{kg}^{-1} \cdot \text{K}^{-1}$.

13.8 c) La grandeur x représente le titre massique en vapeur dans le mélange. Le point E se situe à équidistance (le long de la courbe isotherme passant par le point E) des courbes isotitres $x = 0,6$ et $x = 0,8$. Ainsi, $x_E = 0,7$.

13.8 d) En passant de l'état E à l'état F (situé sur la courbe d'ébullition), le système passe d'un état diphasé à un état de liquide juste saturant : la vapeur saturante se liquéfie. De plus, cette transformation est isotherme ; or, l'eau étant un corps pur, elle est également isobare.

13.8 f) Par lecture graphique, $s_E = 800 \text{ J} \cdot \text{K}^{-1} \cdot \text{kg}^{-1}$. Ainsi, $s_F - s_E = 800 - 5800 = -5000 \text{ J} \cdot \text{K}^{-1} \cdot \text{kg}^{-1}$.

13.8 g) L'incrément des courbes isenthalpes est de $200 \text{ J} \cdot \text{kg}^{-1}$. Aussi, le point E étant situé à équidistance (le long de la courbe isotherme passant par le point E) des courbes isenthalpes 1800 et $2000 \text{ kJ} \cdot \text{kg}^{-1}$, il vient que $h_E = 1900 \text{ kJ} \cdot \text{kg}^{-1}$. De même, $h_F = 250 \text{ kJ} \cdot \text{kg}^{-1}$, d'où $h_F - h_E = 250 - 1900 = -1650 \text{ kJ} \cdot \text{kg}^{-1}$.

13.9 a) Pour une phase condensée incompressible indilatable (domaine liquide, à gauche de la courbe de saturation), $dh = c_p dT$ donc à T constante, h est constante. Une courbe isotherme doit donc être verticale dans cette zone.

Pour un mélange liquide-vapeur d'un corps pur (zone sous la courbe de saturation) à l'équilibre, si T est fixée alors p est fixée aussi. Une courbe isotherme doit donc être horizontale dans cette zone.

Pour un gaz parfait (domaine vapeur, à droite de la courbe de saturation, et pour une faible pression), $dh = c_p dT$ donc à T constante, h est constante. Une courbe isotherme doit donc être verticale dans cette zone.

13.9 b) On peut procéder par élimination :

- Il ne s'agit pas d'isobares car nous aurions alors des droites horizontales.
- Il ne s'agit pas d'isenthalpes car nous aurions alors des droites verticales.
- Il ne s'agit pas d'isothermes car dans la zone gaz à faible pression (domaine de validité de l'hypothèse gaz parfait), nous aurions alors des droites verticales.
- Il ne s'agit pas d'isotitres car certaines courbes sont en dehors du domaine liquide + vapeur.

Il s'agit donc nécessairement d'isentrope.

13.9 c) Ces courbes n'existent que dans le domaine Liquide + Vapeur et se rejoignent toutes au point critique, il s'agit donc d'isotitres.

13.10 a) La pression est de 100 bar donc $100 \times 1,00 \times 10^5 \text{ Pa} = 1,00 \times 10^7 \text{ Pa}$.

La température est indiquée en $^{\circ}\text{C}$ donc la réponse (b) ne convient pas. Le point A est à gauche de la courbe de saturation et en-dessous du point critique donc le fluide est à l'état liquide.

13.10 b) Par lecture graphique, la pression est de $10^0 \text{ bar} = 1 \text{ bar} \neq 1 \text{ Pa}$ donc la **(a)** ne convient pas. Le point B est sous la courbe de saturation donc la réponse **(b)** convient. La valeur de x indiquée correspond au titre massique en vapeur. Sa valeur est de 0,4 donc le titre en liquide est $1 - 0,4 = 0,6$.

13.10 c) Le long d'une isotherme $dT = 0$ ce qui, avec la seconde loi de Joule, implique : $dh = 0$. Les courbes isenthalpes sont donc des portions de droites parallèles à l'axe des ordonnées (puisque h est la grandeur en abscisses).

13.10 d) Le modèle du gaz parfait est une bonne approximation lorsque les courbes isothermes ($dT = 0$) sont également des courbes isenthalpes ($dh = c_p dT = 0$), ce qui tend à être le cas en zone (a).

13.11 a) L'équation d'état donne $p = \frac{R}{Mv} T$ donc, en différenciant à v fixé, il vient $dp = \frac{R}{Mv} dT$. L'utilisation de la 2^{nde} loi de Joule puis la division par $p \ln(10)$ permet d'écrire :

$$\frac{dp}{p} \frac{1}{\ln(10)} = \frac{R}{Mv} \frac{1}{p \ln(10)} \frac{dh}{c_p} \quad \text{soit} \quad \frac{d(\ln p / \ln(10))}{dh} = \frac{R}{c_p Mv \ln(10)} \frac{1}{p} \quad \text{d'où} \quad \frac{d \log(p)}{dh} = \frac{A}{p} \quad \text{avec} \quad A = \frac{R}{\ln(10) Mv c_p}$$

une constante pour une transformation isochore ($v = \text{cste}$).

13.11 e) La courbe isobare est de pente nulle donc la courbe **(4)** est la courbe isobare. Du fait de la seconde loi de Joule, la courbe isotherme est également une courbe isenthalpe, c'est-à-dire de pente infinie. Ainsi, la courbe isotherme est la courbe **(1)**.

Pour une courbe isochore, il a été montré que $\frac{d \log(p)}{dh} = \frac{A}{p}$ avec A une constante. Ainsi, dans un diagramme $(\log(p), h)$, il apparaît que la pente n'est pas constante ; elle tend vers l'infini lorsque h tend vers 0 : la courbe **(3)** est donc la courbe isochore et, par élimination, la courbe **(2)** est la courbe isentrope.

13.12 a) L'échelle des abscisses étant linéaire, il est possible d'utiliser la position du point B par rapport à la courbe de saturation pour déterminer si le fluide contient plus de liquide ou plus de vapeur. Ici, le point B est plus proche de la courbe de bulle (isotitre $x = 0$ en trait plein) que de la courbe de rosée (isotitre $x = 1$ en trait plein) donc il y a davantage de liquide que de vapeur.

13.12 b) L'enthalpie massique du fluide diphasé correspond à l'abscisse du point B : $h_B = 1320 \text{ kJ} \cdot \text{kg}^{-1}$.

13.12 c) L'enthalpie massique de la vapeur saturante de l'état représenté par le point B correspond à l'abscisse du projeté de B sur la courbe de rosée : $h_{v,B} = 2650 \text{ kJ} \cdot \text{kg}^{-1}$.

13.12 d) L'enthalpie massique du liquide saturant de l'état représenté par le point B correspond à l'abscisse du projeté de B sur la courbe de bulle : $h_{l,B} = 420 \text{ kJ} \cdot \text{kg}^{-1}$.

13.12 f) On a

$$x_B = \frac{h_B - h_{l,B}}{h_{v,B} - h_{l,B}} = \frac{1320 - 420}{2650 - 420} = \frac{900}{2230} \approx \frac{900}{2250} = \frac{9000}{2250} \times 10^{-1} = 0,40,$$

ce qui est cohérent avec le fait que le point B soit placé sur la courbe isotitre $x = 0,4$.

13.12 g) Pour rappel, l'enthalpie massique du liquide saturant d'un mélange diphasé correspond à l'abscisse du projeté de cet état sur la courbe de bulle tandis que l'enthalpie massique de la vapeur saturante correspond à l'abscisse du projeté sur la courbe de rosée. Dans le diagramme $\log(p) - h$, la distance entre ces deux projetés est $h_v - h_l = \Delta_{\text{vap}}h$.

Graphiquement, il apparaît que h_v diminue et que h_l augmente avec la pression, d'où une enthalpie de vaporisation $\Delta_{\text{vap}}h$ qui diminue lorsque la pression augmente.

13.13 b) L'équation d'état des gaz parfaits est $PV = nRT$ avec n la quantité de matière et V le volume.

Or, $n = m/M$ (m est la masse) donc il vient $PV = mTR/M$ soit $Pv = rT$ avec $v = V/m$.

13.13 c) On a $v = \frac{rT}{p} = \frac{0,46 \times 10^3 \times (260 + 273)}{100 \times 10^3} = 2,45 \text{ m}^3/\text{kg}$.

13.13 d) De manière générale, les points $M(x, y)$ le long d'un segment défini par les points $M_1(x_1, y_1)$ et $M_2(x_2, y_2)$ vérifient $y = y_1 + (x - x_1) \frac{y_2 - y_1}{x_2 - x_1}$.

13.14 c) Par extensivité et additivité de l'enthalpie, $h_i = xh_g + (1 - x)h_l$ avec x le titre massique de la vapeur saturante. Ici, $x = 90\% = 0,90$ et $1 - x = 10\% = 0,10$.

13.14 d) On a $q = \Delta h = h_\ell(P = 1,0142 \text{ bar}) - h_i$ avec h_i l'enthalpie massique initiale du mélange et

$$h_i = 10\% \times h_\ell(P = 1,0142 \text{ bar}) + 90\% \times h_g(P = 1,0142 \text{ bar}) = 10\% \times 419,2 + 90\% \times 2675,6 = 2450 \text{ kJ} \cdot \text{kg}^{-1}.$$

Ainsi, le transfert thermique massique est $q = 419,2 - 2450 = -2031 \text{ kJ} \cdot \text{kg}^{-1}$.

13.15 a) La transformation (D) étant isentropique, la loi de Laplace est valide : $PV^\gamma = \text{cste}$. De plus, le gaz est parfait donc l'injection de l'équation d'état $PV = nRT$ dans la loi de Laplace aboutit à $TV^{\gamma-1} = \text{cste}$.

13.15 b) Lors de la transformation (D) isentrope, le volume décroît de $3V_1$ à V_1 . De plus, le volume et la température ne sont pas reliés par une relation linéaire ($TV^{\gamma-1} = \text{cste}$). Ainsi, seule la réponse (b) vérifie ces deux conditions.

13.16 a) L'équation d'état des gaz parfaits donne $p = \frac{nR}{V}T$.

Or, ici, $V = m \times v_0 = nMv_0$. Ainsi, $p = \frac{R}{Mv_0}T$ d'où $\frac{\partial p}{\partial T} = \frac{R}{Mv_0} = \text{cste}$: une courbe isochore est une courbe de pente constante (et positive) dans un diagramme (p, T) .

13.16 e) La courbe isobare est de pente nulle donc la courbe ① est la courbe isobare. La courbe isotherme est de pente infinie donc la courbe ④ est la courbe isotherme. La courbe isochore est une courbe de pente constante (finie et non nulle) donc la courbe ③ est la courbe isochore. Par élimination, la courbe ② est la courbe isentrope.

13.17 h) La courbe isotherme est de pente nulle donc la courbe ④ est la courbe isotherme. La courbe isentrope est de pente infinie donc la courbe ① est la courbe isentrope.

Il reste deux courbes à identifier : la courbe isobare de pente $\frac{T_0}{c_p}$ et la courbe isochore de pente $\frac{T_0}{c_v}$. Le rapport de

la pente de la courbe isochore par celle de la courbe isobare est $\frac{T_0}{c_v} \times \left(\frac{T_0}{c_p}\right)^{-1} = \frac{c_p}{c_v} = \gamma > 1$: au point M₀, la courbe isochore est plus pentue que la courbe isobare donc la courbe ② est la courbe isochore et la courbe ③ est la courbe isobare.

.....
13.18 a) La transformation (D) étant isentropique, la loi de Laplace est valide : $PV^\gamma = \text{cste}$. De plus, le gaz est parfait donc l'injection de l'équation d'état $PV = nRT$ dans la loi de Laplace aboutit à $P^{1-\gamma}T^\gamma = \text{cste}$.

.....
13.18 b) Lors de la transformation (A) isobare, la température augmente donc la réponse (a) est à rejeter. La transformation (C) étant isochore, la relation entre la pression et la température est une relation linéaire $P = \frac{nRT}{V}$, ce qui correspond à une portion de droite. Pour la transformation (D) isentropique, la pression et la température vérifient $P = \frac{\text{cste}}{T^{1-\gamma}}$, ce qui ne peut pas être une portion de droite puisque $\gamma > 1$; la (c) ne convient pas.

.....
13.19 a) Le point I se trouve à l'intersection de la courbe isobare $250 \text{ mbar} = 2,5 \times 10^{-1} \text{ bar}$ et de la courbe isotherme 100°C . La courbe isobare de $2,5 \times 10^{-1} \text{ bar}$ est la droite horizontale située à peu près à mi-chemin entre la deuxième et la troisième graduation en partant de la graduation associée à 10^{-1} bar . La courbe isotherme de 100°C correspond à la courbe en pointillés dont le label est $T = 100^\circ\text{C}$. Par lecture graphique de l'abscisse du I, $h_I = 2680 \text{ kJ} \cdot \text{kg}^{-1}$

.....
13.19 b) Le point I se trouve à droite de la courbe de saturation (et bien en-dessous de l'isobare critique, une droite horizontale passant par le sommet de la courbe de saturation). Ainsi, le fluide est initialement une vapeur sèche.

.....
13.19 c) Le point I passe par une courbe isentrope qui est ici représentée à l'aide de tirets. La valeur associée n'est pas indiquée, mais les deux courbes isentropes voisines indiquent $7 \text{ kJ} \cdot \text{K}^{-1} \cdot \text{kg}^{-1}$ et $9 \text{ kJ} \cdot \text{K}^{-1} \cdot \text{kg}^{-1}$. L'incrément du réseau des courbes isentropes est de $1 \text{ kJ} \cdot \text{K}^{-1} \cdot \text{kg}^{-1}$ donc $s_I = 8 \text{ kJ} \cdot \text{K}^{-1} \cdot \text{kg}^{-1}$.

.....
13.19 d) Le point F est à l'intersection de la courbe isentrope $s_F = s_I = 8 \text{ kJ} \cdot \text{K}^{-1} \cdot \text{kg}^{-1}$ avec la courbe isobare $p_F = 1 \text{ bar}$, c'est-à-dire la droite passant par l'ordonnée 10^0 bar . Par lecture graphique de l'abscisse du point F, on a $h_F = 2980 \text{ kJ} \cdot \text{kg}^{-1}$ donc $w = 2980 - 2680 = 300 \text{ kJ} \cdot \text{kg}^{-1}$.

.....
13.19 e) Le point F passe la courbe isotherme comprise entre les courbes isothermes de 200°C et 300°C . L'incrément étant de 50°C , cette isotherme est associée à 250°C donc $T_F = 250^\circ\text{C}$.

.....
13.19 f) L'entropie finale est désormais $s_{F'} = (1 + 6\%)s_F = (1 + 0,06) \times 8 = 8 + 0,48 \approx 8,5 \text{ kJ} \cdot \text{K}^{-1} \cdot \text{kg}^{-1}$. Or, il n'y a aucune courbe isentrope tracée pour cette valeur d'entropie massique. Il faut interpoler la position du point F' dans le diagramme $\log(p) - h$. Pour cela, il suffit de tracer un segment horizontal le long de la courbe isobare de 1 bar qui relie les courbes isentropes de $8 \text{ kJ} \cdot \text{K}^{-1} \cdot \text{kg}^{-1}$ et $9 \text{ kJ} \cdot \text{K}^{-1} \cdot \text{kg}^{-1}$. La position du point F' est approximativement au milieu du segment tracé. Le point F' passe par la courbe isotherme de 400°C donc $T_{F'} = 400^\circ\text{C}$.

.....
13.19 g) L'élévation totale de température s'exprime comme $T_{F'} - T_I$ tandis que celle due à la compression (réversible) est $T_F - T_I$. L'élévation de température due aux irréversibilités est donc $T_{F'} - T_F$. Sa proportion relativement à l'élévation totale est donc $\frac{T_{F'} - T_F}{T_{F'} - T_I} \times 100$.

Fiche n° 14. Thermodynamique industrielle

Réponses

- 14.1 a) a
- 14.1 b) d
- 14.1 c) c
- 14.1 d) a
- 14.2 a) c
- 14.2 b) d
- 14.2 c) a
- 14.2 d) a
- 14.3 a) c
- 14.3 b) $\frac{1}{M} \frac{\gamma R}{\gamma - 1} (T_2 - T_1)$
- 14.3 c) $c_2 = \sqrt{\frac{2}{M} \frac{\gamma R}{\gamma - 1} (T_1 - T_2)}$
- 14.3 d) $383 \text{ m} \cdot \text{s}^{-1}$
- 14.4 a) b
- 14.4 b) a
- 14.5 a) a
- 14.5 b) a
- 14.5 c) b
- 14.5 d) d
- 14.5 e) a
- 14.5 f) c
- 14.5 g) $-\frac{w_1 + w_3}{q_2}$
- 14.6 a) $1 \rightarrow 2$
- 14.6 b) $50 \text{ kJ} \cdot \text{kg}^{-1}$
- 14.6 c) $2 \rightarrow 3$
- 14.6 d) $-200 \text{ kJ} \cdot \text{kg}^{-1}$
- 14.6 e) 4
- 14.7 a) $2,50 \text{ kJ} \cdot \text{K}^{-1} \cdot \text{kg}^{-1}$
- 14.7 b) 50°C
- 14.7 c) $110 \text{ kJ} \cdot \text{kg}^{-1}$
- 14.7 d) $140 \text{ kJ} \cdot \text{kg}^{-1}$
- 14.7 e) $0,78$
- 14.7 f) $100 \text{ J} \cdot \text{K}^{-1} \cdot \text{kg}^{-1}$
- 14.8 a) f
- 14.8 b) a
- 14.8 c) a
- 14.8 d) b
- 14.8 e) a
- 14.8 f) c
- 14.8 g) a
- 14.8 h) b
- 14.9 a) condenseur
- 14.9 b) évaporateur
- 14.9 c) condenseur
- 14.10 a) $D_{m1} + D_{m2} = D_m$
- 14.10 b) $c_p(T - T_1) = q_{2 \rightarrow 1}$

14.10 c) $c_p(T - T_2) = q_{1 \rightarrow 2}$

14.11 c) $9 \times 10^6 \text{ J}$

14.10 d) $D_{m1}(T - T_1) + D_{m2}(T - T_2) = 0$

14.12 a) (a)

14.10 e) $T = \frac{D_{m1}T_1 + D_{m2}T_2}{D_m}$

14.12 b) (d)

14.10 f) 38°C

14.12 c) $\Delta h = v(p_2 - p_1)$

14.11 a) (a)

14.12 d) $v(p_2 - p_1)$

14.11 b) (d)

14.12 e) $1,99 \text{ kJ} \cdot \text{kg}^{-1}$

Corrigés

14.1 a) La transformation est adiabatique donc $q = 0$ et $s_e = q/T = 0$; la transformation est réversible donc $s_c = 0$. Finalement, $\Delta h = w_i$ et $\Delta s = 0$.

14.1 b) Il n'y a pas de pièce mobile donc $w_i = 0$ et donc $\Delta h = q$; on a $\Delta s = s_e + s_c$.

14.1 c) La transformation est adiabatique donc $q = 0$ et $s_e = q/T = 0$; il n'y a pas de pièce mobile donc $w_i = 0$ et ainsi $\Delta h = 0$. On a $\Delta s = s_c$.

14.1 d) La transformation est adiabatique donc $q = 0$ et $s_e = q/T = 0$; la transformation est réversible donc $s_c = 0$ et ainsi $\Delta h = w_i$; $\Delta s = 0$.

14.2 a) On a $\Delta h = c_p \Delta T \approx 1 \text{ kJ} \cdot \text{kg}^{-1} \cdot \text{K}^{-1} \times 10 \text{ K} = 10 \text{ kJ} \cdot \text{kg}^{-1}$.

14.2 b) On a $e_c = \frac{1}{2} v^2 \approx 0,5 \times (10 \text{ m} \cdot \text{s}^{-1})^2 = 50 \text{ J} \cdot \text{kg}^{-1}$.

14.2 c) On a $\Delta e_p = g \Delta z \approx 10 \text{ m} \cdot \text{s}^{-2} \times 1 \text{ m} = 10 \text{ J} \cdot \text{kg}^{-1}$.

14.3 a) On a $\Delta h + \Delta e_p + \Delta e_c = q_e + w_i$. Ici, $\Delta e_p = 0$, $q_e = 0$ (adiabatique car isolée thermiquement) et $w_i = 0$ (tuyère indéformable). On en déduit : $\Delta h + \Delta e_c = 0$ (donc $h + e_c = \text{cte}$).

14.3 b) La deuxième loi de Joule s'écrit : $\Delta h = c_p(T_2 - T_1) = \frac{1}{M} \frac{\gamma R}{\gamma - 1} (T_2 - T_1)$.

14.3 c) Comme c_1 est négligeable, on en déduit des questions précédentes :

$$\frac{1}{2} c_2^2 = -\Delta h = -\frac{1}{M} \frac{\gamma R}{\gamma - 1} (T_2 - T_1) \quad \text{et} \quad c_2 = \sqrt{\frac{2}{M} \frac{\gamma R}{\gamma - 1} (T_1 - T_2)}.$$

14.3 d) La vitesse d'éjection est alors $c_2 = 383 \text{ m} \cdot \text{s}^{-1}$.

14.4 a) La première phase étant isentropique, les températures sont liées par la loi de Laplace

$$T_1^\gamma p_1^{1-\gamma} = \text{cte} = T_2^\gamma p_2^{1-\gamma} \quad \text{donc} \quad T_2^\gamma = T_1^\gamma \left(\frac{p_1}{p_2} \right)^{1-\gamma},$$

ce qui conduit au résultat en prenant la puissance $1/\gamma$ de l'ensemble.

14.5 a) Parcouru dans le sens horaire, le cycle est moteur.

14.5 b) Les travaux w_2 et w_4 sont nuls. Les travaux reçus pendant le cycle sont w_1 et w_3 .

14.5 c) La deuxième phase est isobare, d'où : $q_2 = \Delta h = c_p(T_3 - T_2)$.

14.5 d) La quatrième phase est isobare, d'où : $q_4 = \Delta h = c_p(T_1 - T_4)$.

14.5 e) Le transfert thermique est nul pour cette transformation (isentropique). Le premier principe pour les systèmes en écoulement permanent s'écrit donc ici : $\Delta h = w_1$. d'où : $w_1 = h_2 - h_1 = c_p(T_2 - T_1) > 0$.

14.5 f) De même, on a $w_3 = h_4 - h_3 = c_p(T_4 - T_3) < 0$.

14.5 g) Les échanges énergétiques étant algébriques, le rendement du cycle est défini par $\rho = -\frac{w_i}{q_c} = -\frac{w_1 + w_3}{q_2}$.

14.5 h) Le rendement du turbopropulseur est alors : $\rho = -\frac{c_p(T_2 - T_1 + T_4 - T_3)}{c_p(T_3 - T_2)} = 1 - \frac{T_4 - T_1}{T_3 - T_2}$.

14.6 a) Le compresseur a pour effet d'augmenter la pression et la température du fluide : ici, il s'agit donc de l'étape 1 \rightarrow 2.

14.6 b) D'après le premier principe industriel, on a $w_{\text{compr}} = h_2 - h_1 = 450 - 400 = 50 \text{ kJ} \cdot \text{kg}^{-1}$.

14.6 c) Le domaine de la vapeur est à droite du diagramme, celui du liquide à gauche, la liquéfaction correspond donc à l'étape 2 \rightarrow 3.

14.6 d) D'après le premier principe industriel, $q_{\text{cond}} = h_3 - h_2 = 250 - 450 = -200 \text{ kJ} \cdot \text{kg}^{-1}$.

14.7 a) La compression étant réversible, et en l'absence d'échange thermique, la compression est isentropique donc $s_{\text{S,rév}} = s_{\text{E}} = 2,50 \text{ kJ} \cdot \text{K}^{-1} \cdot \text{kg}^{-1}$.

14.7 b) L'état de sortie « S,rév » du compresseur se trouve à l'intersection entre l'isentrope passant par E et l'isobare à $P_S = 10$ bar, comme schématisé ci-dessous.

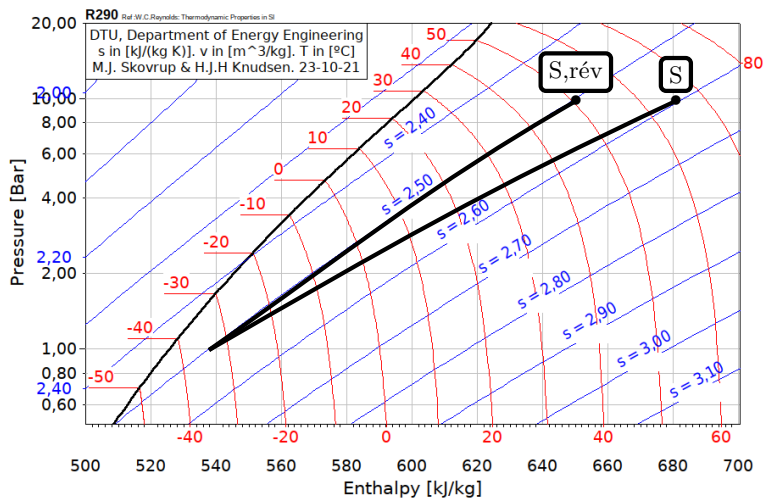

14.7 c) D'après le premier principe industriel, on a $w_{\text{rév}} = h_{S,\text{rév}} - h_E = 650 - 540 = 110 \text{ kJ} \cdot \text{kg}^{-1}$.

14.7 d) La donnée de la température permet de placer le point S sur le diagramme. D'après le premier principe industriel, on a $w = h_S - h_E = 680 - 540 = 140 \text{ kJ} \cdot \text{kg}^{-1}$.

14.7 f) La compression est adiabatique, il n'y a donc pas d'entropie échangée. Toute la variation d'entropie correspond à une création, d'où $s_{\text{créée}} = s_S - s_E = 2,60 - 2,50 = 0,1 \text{ kJ} \cdot \text{K}^{-1} \cdot \text{kg}^{-1}$.

14.8 a) La machine produit du travail ($W < 0$) grâce à un fluide chauffé ($Q_c > 0$) puis refroidi ($Q_f < 0$) : ainsi, on a $W < 0$; $Q_f < 0$; $Q_c > 0$.

14.8 c) La machine reçoit du travail ($W > 0$) pour que le fluide refroidisse un compartiment plus froid (source froide $Q_f > 0$) que l'air ambiant, tout en réchauffant ce dernier ($Q_c < 0$) : on a $W > 0$; $Q_f > 0$; $Q_c < 0$.

14.8 e) La machine reçoit du travail ($W > 0$) pour que le fluide refroidisse un compartiment plus froid (source froide $Q_f > 0$) que l'air ambiant, tout en réchauffant ce dernier ($Q_c < 0$) : on a $W > 0$; $Q_f > 0$; $Q_c < 0$.

14.8 g) La machine reçoit du travail ($W > 0$) pour que le fluide refroidisse un compartiment plus froid (source froide $Q_f > 0$) que l'air ambiant, tout en réchauffant ce dernier ($Q_c < 0$) : on a $W > 0$; $Q_f > 0$; $Q_c < 0$.

14.9 a) Le fluide d'une centrale est chauffé dans la chaudière (source chaude), passe par la turbine pour produire un travail puis est refroidi dans le condenseur (source froide).

14.9 b) Le fluide d'un réfrigérateur refroidit la source froide en se réchauffant grâce à l'évaporateur, puis le fluide est refroidi dans le condenseur en contact avec l'air extérieur (source chaude).

14.9 c) Le fluide d'une pompe à chaleur réchauffe la source chaude en se refroidissant grâce au condenseur, puis le fluide est réchauffé dans l'évaporateur en contact avec l'air extérieur (source froide).

14.10 a) Loi des nœuds sur les fluides donne $D_{m1} + D_{m2} = D_m$.

14.10 b) On a $\Delta h_1 = q_{2 \rightarrow 1}$ donc $c_p(T - T_1) = q_{2 \rightarrow 1}$.

14.10 c) On a $\Delta h_2 = q_{1 \rightarrow 2}$ donc $c_p(T - T_2) = q_{1 \rightarrow 2}$.

14.10 e) On a $D_m T = D_{m1} T_1 - D_{m2} T_2$ donc $T = \frac{D_{m1} T_1 + D_{m2} T_2}{D_m}$.

14.10 f) On a $T = \frac{3,0 \text{ kg} \cdot \text{s}^{-1} \times 353 \text{ K} + 7,0 \text{ kg} \cdot \text{s}^{-1} \times 293 \text{ K}}{3,0 \text{ kg} \cdot \text{s}^{-1} + 7,0 \text{ kg} \cdot \text{s}^{-1}} = 311 \text{ K} = 38^\circ\text{C}$.

14.11 a) La turbine est isolée thermiquement et horizontale, donc $q_e = 0$ et $\Delta e_p = 0$. Les températures sont identiques en entrée et sortie, donc d'après la loi de Joule $\Delta h = 0$. Le premier principe s'écrit donc $\Delta e_c = w_i$.

14.11 b) Comme $\Delta T = 0$, cela signifie que $\Delta H = 0$ (deuxième loi de Joule) et que : $W_f = -W_i = -\Delta E_c = \frac{1}{2} m c_1^2$.

14.11 c) La masse traversant la turbine pendant 1 heure est de 1 800 kg, d'où

$$W_f = \frac{1}{2} \times 1800 \text{ kg} \times (100 \text{ m} \cdot \text{s}^{-1})^2 = 9 \times 10^6 \text{ J}.$$

14.12 a) Le transfert thermique q_e est nul, et on peut supposer $e_c = \text{cte}$ et $e_p = \text{cte}$ (vitesse négligeables et variation d'altitude faible).

14.12 c) La deuxième identité thermodynamique s'écrit :

$$dh = T ds + v dp$$

avec ici $ds = 0$ car l'écoulement est isentropique. On a donc $\Delta h = v(p_2 - p_1)$.

14.12 d) Finalement, on a $w_i = v(p_2 - p_1)$.

14.12 e) Numériquement, on a $w_i = 1,99 \text{ kJ} \cdot \text{kg}^{-1}$.

Fiche n° 15. Signaux

Réponses

- 15.1 a) 0
- 15.1 b) $\frac{1}{2}$
- 15.1 c) 0
- 15.2 a) (c)
- 15.2 b) (d)
- 15.3 a) instable
- 15.3 b) stable
- 15.3 instable
- 15.3 stable
- 15.3 instable
- 15.4 a) (c)
- 15.4 b) (a)
- 15.4 c) (a)
- 15.5 a) (a)
- 15.5 b) (c)
- 15.5 c) (c)
- 15.6 a) 0,75 A
- 15.6 b) 4 V
- 15.6 c) 333 Hz
- 15.6 d) (a)
- 15.6 e) (b)
- 15.6 f) (a)
- 15.6 g) 2,56 mH
- 15.7 a) (b)
- 15.7 b) (a)
- 15.7 c) (b)
- 15.7 d) 1,6 μ F
- 15.8 a) (b)
- 15.8 b) (c)
- 15.9 a) (b)
- 15.9 b) (a)
- 15.9 c) (c)
- 15.9 d) 50 Ω
- 15.9 e) 7 mH
- 15.10 a) $4x^0$
- 15.10 b) $4x^{-2}$
- 15.10 c) $1x^0$
- 15.10 d) $\frac{2}{3}x^0$
- 15.10 e) $\frac{2}{5}x^1$
- 15.10 f) $\frac{3}{5}x^0$
- 15.11 a) 1 ms
- 15.11 b) 2 V
- 15.11 c) 1 kHz
- 15.11 d) (b)
- 15.11 e) 0
- 15.11 f) (a) et (d)
- 15.11 g) (a)
- 15.12 a) 20 ms
- 15.12 b) 0,1 V
- 15.12 c) 0,1 V
- 15.12 d) 50 Hz
- 15.12 e) 0,1 V
- 15.12 f) (b) et (c)
- 15.12 g) (a)
- 15.13 a) 1 Hz
- 15.13 b) 16,7 Hz
- 15.13 c) 12,5 Hz
- 15.13 d) 9,61 Hz
- 15.13 e) (a)
- 15.13 f) .. Repliement de spectre
- 15.13 g) (d)
- 15.14 a) (a)
- 15.14 b) .. $\frac{ds}{dt} + \omega_0 s = H_0 \omega_0 e$
- 15.14 c) (b)
- 15.15 a) B
- 15.15 b) A
- 15.15 c) C
- 15.15 d) E
- 15.15 e) D
- 15.16 a) 0,1 ms
- 15.16 b) 0,005 ms
- 15.16 c) 10 V
- 15.16 d) 0,6
- 15.16 e) 200 kHz
- 15.16 f) 10 kHz

Corrigés

15.1 a) On a $\frac{1}{T} \int_0^T \cos(\omega t) dt = \left[\frac{\sin(\omega t)}{\omega} \right]_0^T = 0$ car la fonction $t \mapsto \sin(\omega t)$ est T -périodique.

15.1 b) Il faut commencer par linéariser le \cos^2 :

$$\frac{1}{T} \int_0^T \cos^2(\omega t) dt = \frac{1}{T} \int_0^T \frac{1 + \cos(2\omega t)}{2} dt = \frac{1}{2}$$

comme la fonction $\cos(2\omega t)$ est périodique de période $\frac{T}{2}$.

15.1 c) Il faut faire une intégration par parties. On a

$$\frac{1}{T} \int_0^T t \cos(\omega t) dt = \frac{1}{T} \left[\frac{t}{\omega} \sin(\omega t) \right]_0^T - \frac{1}{T} \int_0^T \frac{1}{\omega} \sin(\omega t) dt = 0.$$

15.2 On commence par remarquer que les deux graphiques tendent vers une valeur non nulle : cela élimine la proposition (b) et les propositions (a) et (f) qui ne sont pas stables.

La proposition (e) est l'équation d'un oscillateur harmonique : elle ne correspond pas aux graphiques.

Le signal $s_1(t)$ présente une discontinuité de sa pente : il est donc régi par une équation différentielle du premier ordre : c'est la proposition (c).

On en déduit que le signal $s_2(t)$ est associé à la proposition (d).

15.3 Pour une équation différentielle linéaire à coefficients constants une condition nécessaire de stabilité, et suffisante pour les systèmes du premier et second ordre, est que tous les coefficients de l'équation différentielle soient de même signe.

15.4 En régime permanent, le condensateur se comporte comme un interrupteur ouvert et la bobine comme un fil : on a $u_C(0^-) = E$, $i(0^-) = i_C(0^-) = 0$.

La bobine impose la continuité de l'intensité électrique qui la traverse et le condensateur la tension à ses bornes : on a $u_C(0^+) = E$, $i(0^+) = 0$. Comme $u_R = u_C$, on a donc : $i_R(0^+) = \frac{E}{R}$ soit d'après la loi des nœuds

$$i_C(0^+) = -i_R(0^+) = -\frac{E}{R}.$$

En régime permanent, le condensateur se comporte comme un interrupteur ouvert et la bobine comme un fil : ainsi, on a $u_C(+\infty) = \frac{R}{R+r}E$, $i(0^-) = i_R(0^-) = \frac{E}{R+r}$ et $i_C(0^-) = 0$.

15.5 L'interrupteur étant ouvert et le régime permanent étant atteint : $i_2(0^-) = 0$ et $i_1(0^-) = i(0^-) = \frac{E_1}{2R}$.

La bobine impose la continuité du courant qui la traverse : $i(0^+) = i(0^-) = \frac{E_1}{2R}$. Pour déterminer i_1 et i_2 il nous faut deux équations : on utilise la loi des mailles dans la grande maille et la loi des nœuds :

$$\begin{cases} i_1(0^+) + i_2(0^+) = \frac{E_1}{2R} \\ E_1 - Ri_1(0^+) = E_2 - Ri_2(0^+) \end{cases} \quad \text{donc} \quad \begin{cases} i_1(0^+) + i_2(0^+) = \frac{E_1}{2R} \\ i_1(0^+) - i_2(0^+) = \frac{E_1 - E_2}{R} \end{cases} \quad \text{donc} \quad \begin{cases} i_1(0^+) = \frac{3E_1 - 2E_2}{4R} \\ i_2(0^+) = \frac{2E_2 - E_1}{4R}. \end{cases}$$

En régime permanent, la bobine se comporte comme un fil. On a donc directement $i_1(+\infty) = \frac{E_1}{R}$, $i_2(+\infty) = \frac{E_2}{R}$ donc $i(+\infty) = \frac{E_1 + E_2}{R}$. On a donc le système :

$$\begin{cases} i_1(+\infty) + i_2(+\infty) &= i(+\infty) \\ E_1 - Ri_1(+\infty) &= Ri(+\infty) \\ E_2 - Ri_2(+\infty) &= Ri(+\infty). \end{cases}$$

En sommant les deux dernières lignes, on a directement $i(+\infty) = \frac{E_1 + E_2}{3R}$. On a alors le système :

$$\begin{cases} i_1(+\infty) + i_2(+\infty) &= \frac{E_1 + E_2}{3R} \\ i_1(+\infty) - i_2(+\infty) &= \frac{E_1 - E_2}{R}. \end{cases}$$

On a alors $i_1(+\infty) = \frac{2E_1 - E_2}{3R}$ et $i_2(+\infty) = \frac{2E_2 - E_1}{3R}$.

15.6 g) Le module de Z est tel que $|Z| = \left| \frac{U}{I} \right| = \frac{4 \text{ V}}{0,75 \text{ A}} = \frac{16}{3} \Omega$. Or, on a $|Z| = L\omega$; donc

$$L = \frac{|Z|}{\omega} = \frac{16/3 \Omega}{2\pi \frac{1000}{3}} = \frac{8 \times 10^{-3}}{\pi} = 2,56 \times 10^{-3} \text{ H} = 2,56 \text{ mH}.$$

15.7 d) Graphiquement, on trouve $T = 1 \text{ ms}$. Le module de l'impédance est $|Z| = \left| \frac{U}{I} \right| = \frac{2 \text{ V}}{0,02 \text{ A}} = 100 \Omega$. Donc,

$$C = \frac{1}{|Z|\omega} = \frac{T}{2\pi|Z|} \simeq 0,16 \frac{10^{-3} \text{ s}}{100 \Omega} = 1,6 \mu\text{F}.$$

15.8 On a une association de dipôles en série : $Z = R + jL\omega$. Comme $|Z|$ est le rapport des amplitudes de la tension et de l'intensité électrique, on a $|Z|^2 = R^2 + (L\omega)^2 = \left(\frac{U_0}{I_0} \right)^2$.

L'argument de l'impédance vaut $\varphi = \arctan\left(\frac{L\omega}{R}\right)$.

15.9 L'analyse graphique donne :

$$U_0 = 8 \text{ V}, \quad I_0 = 100 \text{ mA}, \quad T = 0,7 \text{ ms} \quad \text{et} \quad \delta t_{u/i} = -100 \mu\text{s}.$$

La pulsation est donc $\omega = \frac{2\pi}{T} = \frac{2\pi}{7} \cdot 10^4 = 8,97 \times 10^3 \text{ rad} \cdot \text{s}^{-1}$. Le déphasage de la tension par rapport à l'intensité électrique :

$$\varphi = -2\pi \frac{\delta t}{T} = 2\pi \frac{1/10}{0,7} = \frac{2\pi}{7} = \frac{2}{7}\pi$$

À partir des relevés graphiques, on a le système :

$$\begin{cases} R^2 + (L\omega)^2 &= (80)^2 \\ \frac{L\omega}{R} &= \tan\left(\frac{2}{7}\pi\right). \end{cases}$$

On a donc $R^2 \left[1 + \tan^2\left(\frac{2\pi}{7}\right) \right] = \left(\frac{U_0}{I_0} \right)^2 = \left(\frac{8}{0,1} \right)^2$ donc $R = \frac{U_0/I_0}{\sqrt{1 + \tan^2\left(\frac{2\pi}{7}\right)}} = \frac{U_0}{I_0} \cos\left(\frac{2\pi}{7}\right) = 50 \Omega$.

On en déduit $L = 7 \text{ mH}$.

15.11 c) La période étant de $T = 1 \text{ ms}$, la fréquence du fondamental est $f = \frac{1}{T} = 1 \text{ kHz}$.

15.11 d) La fonction $u(t)$ est décroissante sur l'intervalle $[0, T/2]$: cela élimine les propositions (a) et (d).

En $T/2$, on a $u(T/2) = -U$: c'est donc la réponse (b).

15.11 e) La valeur a_0 correspond à la valeur moyenne : elle est donc nulle ici.

15.11 f) Par intégration par parties, on trouve :

$$\begin{aligned} a_n &= \frac{4}{T} \int_0^{T/2} U \left(1 - \frac{4t}{T}\right) \cos(2\pi f n t) dt = \frac{4U}{T} \left(\left[\left(1 - \frac{4t}{T}\right) \frac{\sin(2\pi f n t)}{2\pi f n} \right]_0^{T/2} + \frac{4}{T} \int_0^{T/2} \frac{\sin(2\pi f n t)}{2\pi f n} dt \right) \\ &= \frac{4U}{T} \left(0 + \frac{4}{T} \left[-\frac{\cos(2\pi f n t)}{(2\pi f n)^2} \right]_0^{T/2} \right) = \frac{16U}{4\pi^2 T^2 f^2 n^2} \times (-\cos(\pi n) + 1) = \frac{4U}{\pi^2 n^2} (1 - \cos(\pi n)) \end{aligned}$$

On a donc $a_n = 0$ si n est pair et $a_n = \frac{8U}{\pi^2 n^2}$.

15.12 d) La fréquence fondamentale est $\nu = \frac{1}{T} = \frac{1}{20 \text{ ms}} = 50 \text{ Hz}$.

15.12 e) Par définition, on a $\underline{c}_0 = \frac{1}{T} \int_0^T s(t) dt = s_0 = 0,1 \text{ V}$.

15.12 f) Pour ce signal carré particulier, numériquement, $s_0 = S_m$. Ainsi, $s(t \in [0, T/2]) = s_0 + S_m = 2S_m$ et $s(t \in [T/2, T]) = 0$. Il vient alors :

$$\begin{aligned} \underline{c}_n &= \frac{1}{T} \int_0^{T/2} 2S_m e^{-in2\pi\nu t} dt = \frac{2S_m}{-in2\pi\nu} [e^{-in2\pi\nu t}]_0^{T/2} \\ &= \frac{2S_m}{-in2\pi\nu} \left[e^{-in\pi \overbrace{\nu T}^{=1}} - 1 \right] = \frac{2S_m}{-in2\pi\nu} ((-1)^n - 1) = \begin{cases} 0 & \text{si } n \text{ pair} \\ \frac{2S_m}{in\pi\nu} & \text{si } n \text{ impair.} \end{cases} \end{aligned}$$

15.12 g) Les harmoniques de rang pair doivent être nulles, ce qui exclut le cas (b).

De plus, numériquement, on a $s_0 = S_m$ et $2/\pi \approx 0,64 < 1$, d'où $s_0 > 2s_0/\pi = 2S_m/\pi$: cette relation n'est pas vérifiée dans le cas du spectre (c).

15.13 b) La période T_e d'échantillonnage est la durée entre deux points d'acquisition successifs. La fréquence d'échantillonnage f_e vaut donc :

$$f_e = \frac{1}{T_e} = \frac{N}{T_{\max}} = \frac{500}{30} = 16,7 \text{ Hz.}$$

15.13 e) Le spectre (a) car les autres font apparaître des pics « fantômes » car la $\frac{f_e}{2}$ est inférieure à la fréquence des harmoniques.

15.13 g) C'est le critère de Shannon-Nyquist.

15.14 a) On a $\underline{H} \xrightarrow{\omega \rightarrow 0} H_0$ et $\underline{H} \xrightarrow{\omega \rightarrow +\infty} \frac{\omega_0 H_0}{j\omega} \xrightarrow{\omega \rightarrow +\infty} 0$ le filtre est donc un passe-bas. Le dénominateur étant d'ordre 1, c'est un passe-bas d'ordre 1.

15.14 b) On a

$$\frac{\underline{s}}{\underline{e}} = \frac{H_0}{1 + j\frac{\omega}{\omega_0}} \quad \text{donc} \quad \left(1 + j\frac{\omega}{\omega_0}\right)\underline{s} = H_0\underline{e}.$$

Multiplier par $j\omega$ est équivalent à dériver en réel; on trouve donc l'équation différentielle $s + \frac{1}{\omega_0} \frac{ds}{dt} = H_0 e$.

15.15 a) Le pré-amplificateur ne change que l'amplitude du signal pas son spectre : le spectre B correspond à $u_2(t)$.

15.15 b) Le filtre passe-bande à une bande passante assez étroite pour ne garder que $f_p - f_m$, f_p et $f_p + f_m$: le spectre A correspond donc à $u_3(t)$.

15.15 d) Le multiplieur donne en sortie :

- pour une fréquence en entrée de f_p :

$$k(A \cos(2\pi f_p t)) \times U_p \cos(2\pi f_p t) = kAU_p \cos^2(2\pi f_p t) = kAU_p \frac{1 + \cos(2\pi[2f_p]t)}{2}.$$

- pour une fréquence en entrée de $f_p \pm f_m$:

$$\begin{aligned} k(A \cos(2\pi[f_p \pm f_m]t)) \times U_p \cos(2\pi f_p t) &= kAU_p \cos(2\pi[f_p \pm f_m]t) \cos(2\pi f_p t) \\ &= kAU_p \frac{\cos(2\pi[f_m]t) + \cos(2\pi[2f_p \pm f_m]t)}{2}. \end{aligned}$$

Le signal $u_4(t)$ correspond au spectre E.

15.16) La tension $u_+(t)$ oscille entre 4 V et 16 V. En identifiant les valeurs extrêmes à partir de son expression, on a le système :

$$\begin{cases} U_p(1 + m) = 16 \text{ V} \\ U_p(1 - m) = 4 \text{ V} \end{cases} \quad \text{donc} \quad \begin{cases} U_p = 10 \text{ V} \\ m = 0,6. \end{cases}$$

Fiche n° 16. ALI

Réponses

16.1 a) (a)

16.1 b) (b)

16.1 c) (a)

16.1 d) (c)

16.2 a) $i_1 = i_2 + i'_1$

16.2 b) $\frac{u_1}{R_1} = \frac{u_2}{R_2} + C_1 \frac{du'_1}{dt}$

16.2 c) $i_1 = -i'_2$

16.2 d) $\frac{V_D - V_A}{R_1} = i'_2 = C_2 \frac{dV_A}{dt}$

16.3 a) (b)

16.3 b) $i_2 + i_4 = 0$

16.3 c) (b)

16.3 d) $i_5 + i_6 = 0$

16.3 e) (c)

16.4 a) $\frac{u_1}{R_1} = \frac{u_s}{R_1 + R_2}$

16.4 b) $i_1 = i_2 + i_3$

16.4 c) $i_2 = \frac{u_e}{R}$

16.4 d) $i_3 = C \frac{du_e}{dt}$

16.4 e) $u_s = u_R + u_C + u_e = Ri_1 + u_C + u_e$

16.4 f) $\frac{du_s}{dt} = R \frac{di_1}{dt} + \frac{i_1}{C} + \frac{du_e}{dt}$

16.4 g) $\frac{du_s}{dt} = RC \frac{d^2u_e}{dt^2} + 3 \frac{du_e}{dt} \frac{1}{RC} u_e$

16.5 a) $i_1 + i_2 = i_3$

16.5 b) $\frac{u_1}{R_1} + \frac{u_2}{R_2} = -\frac{u_s}{R_3}$

16.6 a) $i_1 = i_3$

16.6 b) $i_2 = i_4$

16.6 c) $V_+ = \frac{R_4}{R_2 + R_4} u_2$

16.6 d) $V_- = \frac{R_3}{R_1 + R_3} u_1 + \frac{R_1}{R_1 + R_3} u_s$

16.7 a) $i_e + i_C + i_2 = 0$

16.7 b) $i_C + i_1 = 0$

16.7 c) $-i_e + \frac{v_e - V_B}{R_2} + j\omega C_1(v_e - V_C) = 0$

16.7 d) (b) et (d)

16.7 e) (c)

16.8 a) 0

16.8 b) $\frac{u_e}{R} + j\omega C u_s = 0$

16.8 c) $\frac{1}{jRC\omega}$

16.8 d) $u_e(t) + RC \frac{du_s}{dt}(t) = 0$

16.8 e) (b)

16.8 f) R

16.9 a) 0

16.9 b) $jC\omega u_e + \frac{u_s}{jL\omega} = 0$

16.9 c) $LC\omega^2$

16.9 d) $u_s(t) = -LC \frac{d^2u_e}{dt^2}$

16.9 e) (c)

- 16.9 f) $\frac{1}{jC\omega}$
- 16.10 a) (b)
- 16.10 b) (a)
- 16.11 a) $v_s = v_e$
- 16.11 b) $v_s = -v_e$
- 16.12 a) 1
- 16.12 b) -1
- 16.12 c) 1
- 16.12 d) $-2 \arctan(RC\omega)$
- 16.12 e) $E \sin(\omega t)$
- 16.13 a) R_2
- 16.13 b) R_1
- 16.13 c) $\omega_1 = \frac{1}{R_1 C_1}$ et $\omega_2 = \frac{1}{R_2 C_1}$
- 16.13 d) (a)

Corrigés

- 16.1 a) La rétroaction est négative donc l'ALI fonctionne en régime linéaire.
.....
- 16.1 b) La rétroaction est positive donc l'ALI fonctionne en régime saturé.
.....
- 16.1 c) La rétroaction est négative donc l'ALI fonctionne en régime linéaire.
.....
- 16.1 d) Il y a une double rétroaction donc on ne peut pas prédire le régime de fonctionnement de l'ALI.
.....
- 16.2 a) La loi des nœuds en D s'écrit bien sûr $i_1 = i_2 + i'_1$.
.....
- 16.2 b) La loi des nœuds en D s'écrit alors $\frac{u_1}{R_1} = \frac{u_2}{R_2} + C_1 \frac{du'_1}{dt}$.
.....
- 16.2 c) L'intensité i_+ est nulle et $i_1 = -i'_2$.
.....
- 16.2 d) On a ainsi : $\frac{V_D - V_A}{R_1} = i'_2 = C_2 \frac{dV_A}{dt}$.
.....
- 16.3 b) Dans le modèle de l'ALI idéal, les courants de polarisation sont nuls. Ainsi, $i_1 = i_3 = 0$.
.....
- 16.3 d) Dans le modèle de l'ALI idéal, les courants de polarisation sont nuls. Ainsi, $i_7 = 0$.
.....
- 16.3 e) La loi d'Ohm donne $\frac{V_C - V_B}{R} + \frac{V_C - V_S}{R} = 0$.
.....
- 16.4 a) L'intensité est nulle à l'entrée non inverseuse et l'intensité du courant est donc identique dans R_1 et R_2 .
On reconnaît donc un pont diviseur de tension. La relation demandée est donc : $\frac{u_1}{R_1} = \frac{u_s}{R_1 + R_2}$.
.....
- 16.4 b) On a $i_1 = i_2 + i_3$.
.....

16.4 c) Cette fois, on a $i_2 = \frac{u_e}{R}$.

16.4 d) Ici, on a $i_3 = C \frac{du_e}{dt}$.

16.4 g) La relation précédente fournit : $\frac{du_s}{dt} = R \frac{di_2 + i_3}{dt} + \frac{i_2 + i_3}{C} + \frac{du_e}{dt}$, dont on déduit :

$$\frac{du_s}{dt} = \frac{du_e}{dt} + RC \frac{d^2 u_e}{dt^2} + \frac{1}{RC} u_e + \frac{du_e}{dt} + \frac{du_e}{dt}.$$

Finalement, on obtient : $\frac{du_s}{dt} = RC \frac{d^2 u_e}{dt^2} + 3 \frac{du_e}{dt} + \frac{1}{RC} u_e$.

16.5 a) Le courant à l'entrée inverseuse étant nulle, la loi des nœuds en D s'écrit $i_1 + i_2 = i_3$.

16.5 b) L'ALI étant idéal, le potentiel de l'entrée inverseuse est égal à celui de l'entrée non inverseuse, donc nul. Ainsi, la relation précédente s'écrit : $\frac{u_1}{R_1} + \frac{u_2}{R_2} = -\frac{u_s}{R_3}$.

16.6 a) L'intensité entrant à la borne inverseuse étant nulle, on a $i_1 = i_3$.

16.6 b) L'intensité entrant à la borne non-inverseuse étant nulle, on a $i_2 = i_4$.

16.6 c) Le pont diviseur du bas permet d'écrire : $i_2 = \frac{u_2}{R_2 + R_4} = \frac{V_+ - 0}{R_4}$, soit $V_+ = \frac{R_4}{R_2 + R_4} u_2$.

16.6 d) Le pont diviseur du haut permet d'écrire : $i_1 = \frac{u_1 - V_-}{R_1} = \frac{V_- - u_s}{R_3}$, soit $V_- = \frac{R_3}{R_1 + R_3} u_1 + \frac{R_1}{R_1 + R_3} u_s$.

16.7 a) Les courants de polarisation sont nuls dans l'hypothèse de l'ALI idéal. Ainsi, $i_e + i_C + i_2 = 0$.

16.7 b) Les courants de polarisation sont nuls dans l'hypothèse de l'ALI idéal. Ainsi, $i_C + i_1 = 0$.

16.7 c) On a $-i_e + \frac{v_e - V_B}{R_2} + j\omega C_1 (v_e - V_C) = 0$.

16.7 d) La tension v_s n'est pas connue ce qui élimine la (c) et comme on peut le voir en question suivante, la loi des nœuds en B ((a)) n'est pas utile.

16.7 e) Le courant i_3 est inconnu.

16.8 a) On sait que pour un ALI idéal en régime linéaire $V_- = V_+$.

Or $V_+ = 0$ car la borne positive est reliée directement à la masse. Donc $V_- = 0$.

16.8 b) D'après la loi des nœuds appliqué au point A, on a : $\underline{i}_e + \underline{i}_C = \underline{i}_-$. Comme $\underline{u}_R = \underline{u}_e$, on en déduit

$$\underline{i}_e = \frac{\underline{u}_R}{Z_R} = \frac{\underline{u}_e - V_A}{R} \quad \text{et} \quad \underline{i}_C = \frac{\underline{u}_C}{Z_C} = (\underline{u}_s - V_A)jC\omega.$$

De plus, on sait que pour un ALI idéal $\underline{i}_- = 0$ et on a vu précédemment que $\underline{V}_- = 0 = V_A$. D'où $\frac{\underline{u}_e}{R} + jC\omega\underline{u}_s = 0$.

16.8 c) Comme $\frac{\underline{u}_e}{R} = -jC\omega\underline{u}_s$, on a $\underline{H} = \frac{\underline{u}_s}{\underline{u}_e} = -\frac{1}{jRC\omega}$.

16.8 d) En utilisant la relation de la question 1.8 b) et en passant dans le domaine temporel, on obtient l'équation différentielle suivante : $u_e(t) + RC\frac{du_s}{dt}(t) = 0$.

16.8 e) Le montage est un intégrateur. L'intégration d'un signal en créneau fournit un signal triangulaire : c'est le signal (b) qui est la bonne réponse.

16.8 f) D'après la loi d'Ohm, on a $u_e = Ri_e$. Donc $\underline{Z}_e = R$.

16.9 a) On sait que pour un ALI idéal en régime linéaire $V_- = V_+$. De plus, l'ALI est idéal, donc $i_+ = 0$. Or $V_+ = Ri_+$ d'après la loi d'Ohm. Donc $V_+ = 0$ et $V_- = 0$.

16.9 b) D'après la loi des nœuds appliquée au point A, on a : $\underline{i}_e + \underline{i}_L = \underline{i}_-$. Or, on a

$$\underline{i}_e = \frac{\underline{u}_C}{Z_C} = (\underline{u}_e - V_A)jC\omega \quad \text{et} \quad \underline{i}_L = \frac{\underline{u}_L}{Z_L} = \frac{\underline{u}_s - V_A}{jL\omega}.$$

De plus, on sait que pour un ALI idéal $\underline{i}_- = 0$ et on a vu précédemment que $\underline{V}_- = 0 = V_A$. D'où, $jC\omega\underline{u}_e + \frac{\underline{u}_s}{jL\omega} = 0$.

16.9 c) Comme $\frac{\underline{u}_s}{jL\omega} = -jC\omega\underline{u}_e$, on a $\underline{H} = \frac{\underline{u}_s}{\underline{u}_e} = -j^2LC\omega^2 = LC\omega^2$.

16.9 d) On a $\underline{u}_s = -LC(j\omega)^2\underline{u}_e$. En passant en régime temporel, on obtient : $u_s(t) = -LC\frac{d^2u_e}{dt^2}$.

16.9 e) Le montage suivant est un double dérivateur. Or si on dérive une première fois le signal triangle, cela donne un signal créneau. Si on dérive un signal créneau cela donne un signal nul sauf aux points où le créneau avait des pentes non nulles. Cela correspond au signal (c).

16.9 f) D'après la définition de l'impédance, on a $\underline{Z}_e = \frac{\underline{u}_e}{\underline{i}_e} = \underline{Z}_C = \frac{1}{jC\omega}$.

16.10 a) Le condensateur est équivalent à un interrupteur ouvert à basses fréquences. On en déduit donc que $i_C = i_1 = 0$, ainsi, le potentiel du point C est nul d'après la loi d'Ohm. L'ALI étant considéré idéal et étudié en régime linéaire, on en déduit que $V_B = 0$. R_2 est donc parcourue par i_e et soumise à une tension v_e . Le montage est donc équivalent à R_2 .

16.10 b) Le condensateur est équivalent à un fil à basses fréquences. On en déduit donc que $V_C = v_e$. Ainsi, l'ALI étant considéré comme idéal et étudié en régime linéaire, $V_B = v_e$, la résistance R_2 est soumise à une tension nulle, elle n'est donc parcourue par aucun courant. Tout le courant i_e passe dans R_1 qui est alors soumise à la tension v_e . Le montage est donc équivalent à R_1 .

16.11 a) À basses fréquences, C est équivalent à un interrupteur ouvert et n'est donc parcouru par aucun courant, on en déduit donc, par une loi des nœuds au point B que la résistance qui lui est reliée n'est parcourue par aucun courant non plus. On en déduit donc que $V_B = v_e$ et donc, l'ALI étant idéal et fonctionnant en régime linéaire, $V_A = v_e$ soit $v_s = v_e$, les courants circulant dans les résistances étant nuls.

16.11 b) À hautes fréquences, C est équivalent à un fil. L'ALI étant idéal et fonctionnant en régime linéaire, on en déduit donc que $V_A = V_B$. On en déduit donc que $v_s = -v_e$.

16.12 a) À basses fréquences, la fonction de transfert devient $\underline{H}(\omega) = 1$.

16.12 b) À hautes fréquences, la fonction de transfert devient $\underline{H}(\omega) = \frac{-jRC\omega}{jRC\omega} = -1$.

16.12 c) Le gain est donné par le module de la fonction de transfert :

$$G(\omega) = |\underline{H}(\omega)| = \frac{|1 - jRC\omega|}{|1 + jRC\omega|} = \frac{\sqrt{1 + (RC\omega)^2}}{\sqrt{1 + (RC\omega)^2}} = 1.$$

16.12 d) Le déphasage est donné par l'argument de la fonction de transfert :

$$\varphi(\omega) = \arg(\underline{H}(\omega)) = \arg(1 - jRC\omega) - \arg(1 + jRC\omega) = -2 \arctan(RC\omega).$$

16.12 e) La pulsation du signal est $\omega = 1,3 \times 10^4 \text{ rad} \cdot \text{s}^{-1}$. À cette pulsation, le déphasage vaut :

$$\varphi(\omega) = -2 \arctan(RC\omega) = -2 \arctan(800 \Omega \times 100 \text{ nF} \times 1,3 \times 10^4 \text{ rad} \cdot \text{s}^{-1}) = -\frac{\pi}{2}.$$

On en déduit donc l'expression : $v_s = E \cos\left(\omega t - \frac{\pi}{2}\right) = E \sin(\omega t)$.

16.13 a) À basses fréquences, l'impédance devient $\underline{Z}(\omega) = R_2 \frac{1}{1} = R_2$.

16.13 b) À hautes fréquences, l'impédance devient $\underline{Z}(\omega) = R_2 \frac{jR_1 C_1 \omega}{jR_2 C_1 \omega} = R_1$.

16.13 c) L'impédance peut se mettre sous la forme : $\underline{Z}(\omega) = R_2 \frac{1 + j\frac{\omega}{\omega_1}}{1 + j\frac{\omega}{\omega_2}}$ avec $\omega_1 = \frac{1}{R_1 C_1}$ et $\omega_2 = \frac{1}{R_2 C_1}$.

16.13 d) On a $\omega \ll \omega_2$ donc l'impédance devient : $\underline{Z}(\omega) = R_2(1 + jR_1 C_1 \omega) = R_2 + jR_1 R_2 C_1 \omega$. On identifie ainsi deux termes, l'impédance est une bobine d'inductance $R_1 R_2 C_1$ en série avec une résistance R_2 .

Fiche n° 17. ALI saturé

Réponses

- 17.1 a) oui
- 17.1 b) non
- 17.1 c) oui
- 17.2 a) $\frac{\mu_0}{1 + j\omega\tau}$
- 17.2 b) (a)
- 17.2 c) $\frac{1}{\tau}$
- 17.2 d) μ_0
- 17.2 e) μ_0
- 17.2 f) $-j\mu_0 \frac{\omega_c}{\omega}$
- 17.2 g) (1)
- 17.3 a) $\frac{ds}{dt} + \frac{s}{\tau} = \frac{\mu_0 e}{\tau}$
- 17.3 b) (c)
- 17.3 c) non
- 17.4 a) (a)
- 17.4 b) $\frac{eR' + sR}{R + R'}$
- 17.4 c) $\frac{ds}{dt} + \frac{R + R' - \mu_0 R}{R + R'} \frac{s}{\tau} = \mu_0 \frac{R'}{R + R'} \frac{e}{\tau}$
- 17.4 d) non
- 17.5 a) (c)
- 17.5 b) (a)
- 17.5 c) $\varepsilon = \frac{3e - s}{6}$
- 17.5 d) $\frac{ds}{dt} + \left(\frac{\mu_0}{6} + 1\right) \frac{s}{\tau} = \mu_0 \frac{e}{2\tau}$
- 17.5 e) oui
- 17.6 a) $v_+ = e$
- 17.6 b) $e > 0$
- 17.6 c) $e < 0$
- 17.6 d) (a)
- 17.7 a) $v_+ = \frac{R'e + Rs}{R + R'}$
- 17.7 b) $e > v_{\text{réf}} \frac{R + R'}{R'} - V_{\text{sat}} \frac{R}{R'}$
- 17.7 c) $e < v_{\text{réf}} \frac{R + R'}{R'} + V_{\text{sat}} \frac{R}{R'}$
- 17.7 d) (b)
- 17.8 a) (3)
- 17.8 b) (1)
- 17.8 c) (5)
- 17.8 d) (6)
- 17.8 e) (4)
- 17.8 f) (2)
- 17.9 a) 15 V
- 17.9 b) 2 V
- 17.9 c) 900 Ω
- 17.9 d) (c)
- 17.10 a) (2)
- 17.10 b) (2)
- 17.10 c) (1)
- 17.10 d) (3)
- 17.10 e) (2)
- 17.10 f) (1)
- 17.10 g) (3)

Corrigés

17.1 a) L'ALI n'est pas bouclé, la saturation s'impose.

17.1 b) La rétroaction a lieu sur la borne inverseuse, l'ALI peut donc *a priori* fonctionner en régime linéaire (il s'agit d'un montage suiveur).

17.1 c) La rétroaction a lieu sur la borne non-inverseuse, l'ALI fonctionne donc en régime saturé (il s'agit d'un montage comparateur à hystérésis non-inverseur).

17.2 a) En régime harmonique, cela devient $\frac{s}{(v_+ - v_-)} = \mu = \frac{\mu_0}{1 + j\omega\tau}$.

17.2 b) La fonction de transfert canonique associée est $\underline{H} = \frac{H_0}{1 + j\frac{\omega}{\omega_c}}$ où H_0 et ω_c sont respectivement le gain statique et la pulsation de coupure du filtre. Le filtre est donc un passe-bas, la réponse correcte est la (a).

17.2 c) On identifie $\omega_c = \frac{1}{\tau}$ la pulsation de coupure de ce filtre.

17.2 d) On identifie $H_0 = \mu_0$.

17.2 e) À basses-fréquences, la fonction de transfert est équivalente à $\mu_{\text{BF}} = \mu_0$.

17.2 f) À hautes fréquences, la fonction de transfert est équivalente à $\mu_{\text{HF}} = -j\mu_0 \frac{\omega_c}{\omega}$.

17.2 g) À basses fréquences, le gain en décibels est constant et vaut $G_{\text{dB,BF}} = 20 \log(\mu_0)$. À hautes fréquences, il est de la forme $G_{\text{dB,BF}} = 20 \log(\mu_0) - 20 \log\left(\frac{\omega}{\omega_c}\right)$, la courbe suit donc une droite de pente -20 dB par décade. Le diagramme (2) est donc éliminé.

Enfin, le filtre étant du premier ordre, le gain réel à ω_c vaut -3 dB, le diagramme (3) est donc éliminé.

17.3 a) La tension différentielle est donnée, en régime linéaire, par : $v_+ - v_- = e$. D'après l'expression de la fonction de transfert donnée dans l'énoncé, on obtient $(1 + j\omega\tau)s = \mu_0 e$. On en déduit donc $\frac{ds}{dt} + \frac{s}{\tau} = \frac{\mu_0 e}{\tau}$ en régime linéaire.

17.3 b) En régime permanent, la dérivée de $s(t)$ est nulle donc, l'équation différentielle donne :

$$\frac{s(t)}{\tau} = \frac{\mu_0 e(t)}{\tau} \quad \text{avec } e(t) = E_0 \text{ pour } t > 0.$$

La réponse correcte est la (c).

17.3 c) La tension de sortie tend donc vers $\mu_0 E_0$ en régime permanent. Au vu de la valeur de μ_0 donnée dans les prérequis, s tend donc vers une valeur qui dépassera la tension de saturation. Le montage est stable mais il sature quelle que soit la valeur de E_0 .

17.4 a) L'ALI étant idéal, l'intensité du courant entrant dans la borne non-inverseuse est nulle. On en déduit donc, en appliquant la loi des nœuds et la loi d'Ohm $\frac{v_+ - e}{R} + \frac{v_+ - s}{R'} = 0$. La réponse correcte est donc la (a).

17.4 b) D'après la question précédente : $\frac{e - v_+}{R} + \frac{s - v_+}{R'} = 0$. Ainsi, on isole $v_+ = \frac{eR' + sR}{R + R'}$. Par définition, on a $\varepsilon = v_+ - v_-$ et l'entrée inverseuse est reliée à la masse. On a donc $\varepsilon = \frac{eR' + sR}{R + R'}$.

17.4 c) La fonction de transfert donnée dans l'énoncé permet d'écrire, en régime linéaire :

$$\frac{\frac{s}{eR' + sR}}{R + R'} = \frac{\mu_0}{1 + j\omega\tau}.$$

On en déduit ainsi : $\frac{ds}{dt} + \frac{R + R' - \mu_0 R}{R + R'} \frac{s}{\tau} = \mu_0 \frac{R'}{R + R'} \frac{e}{\tau}$.

17.4 d) Le gain de l'ALI étant très élevé, les coefficients de l'équation différentielle homogène ne sont pas de même signe, le système étudié est donc instable, l'ALI fonctionne donc en régime saturé.

17.5 a) L'ALI étant idéal, l'intensité du courant entrant dans la borne inverseuse est nulle. On en déduit donc, en appliquant la loi des nœuds et la loi d'Ohm $\frac{v_+ - e}{R} + \frac{v_+ - s}{R} = 0$ donc $v_+ = \frac{e + s}{2}$. La réponse correcte est la (c).

17.5 b) L'ALI étant idéal, l'intensité du courant entrant dans la borne non-inverseuse est nulle. On en déduit donc, en appliquant la loi des nœuds et la loi d'Ohm, $\frac{v_+ - e}{R} + \frac{v_+ - s}{R/2} = 0$ donc $3v_+ = s$. La réponse correcte est la (a).

17.5 c) Les deux questions précédentes permettent d'établir l'expression suivante pour la tension différentielle :

$$v_+ - v_- = \frac{s}{3} - \frac{e + s}{2} = \frac{3e - s}{6}.$$

17.5 d) La fonction de transfert donnée dans l'énoncé, permet d'écrire, en régime linéaire : $\frac{6s}{3e - s} = \frac{\mu_0}{1 + j\omega\tau}$.

Ainsi, l'équation différentielle décrivant le montage est, en régime linéaire : $\frac{ds}{dt} + \left(\frac{\mu_0}{6} + 1\right) \frac{s}{\tau} = \mu_0 \frac{e}{2\tau}$.

17.5 e) Le montage est stable car tous les coefficients de l'équation différentielle homogène sont de même signe. De plus, en régime permanent, la tension de sortie tend vers $3e$, on en déduit donc que le régime linéaire est envisageable dès que la tension d'entrée ne dépasse pas $\frac{V_{\text{sat}}}{3}$.

17.6 a) On a directement $v_+ = e$.

17.6 b) Pour rester dans cet état, l'entrée différentielle $v_+ - v_-$ doit rester positive, soit : $e > 0$.

17.6 c) Pour rester dans cet état, l'entrée différentielle $v_+ - v_-$ doit rester négative, soit : $e < 0$.

17.6 d) La caractéristique (a) correspond au comparateur simple, la (b) correspond à un comparateur à hystérésis. Il s'agit donc de la (a).

17.7 a) Un pont-diviseur de tension donne $v_+ - e = \frac{R}{R + R'}(s - e)$ soit $v_+ = \frac{R'e + Rs}{R + R'}$.

17.7 b) Pour rester dans cet état, l'entrée différentielle $v_+ - v_-$ doit rester positive, soit : $\frac{R'e + Rs}{R + R'} - v_{\text{réf}} > 0$, soit, avec l'expression de s :

$$e > v_{\text{réf}} \frac{R + R'}{R'} - V_{\text{sat}} \frac{R}{R'}$$

17.7 c) Pour rester dans cet état, l'entrée différentielle $v_+ - v_-$ doit rester négative, soit : $\frac{R'e + Rs}{R + R'} - v_{\text{réf}} < 0$, soit, avec l'expression de s :

$$e < v_{\text{réf}} \frac{R + R'}{R'} + V_{\text{sat}} \frac{R}{R'}$$

17.7 d) La caractéristique (a) correspond au comparateur simple, la (b) correspond à un comparateur à hystérésis. Il s'agit donc de la (b).

17.8 a) Il n'y a qu'une tension de bascule non nulle, il s'agit donc d'un comparateur simple dont la tension de bascule est décalée par rapport à l'origine. Cela laisse le choix entre les caractéristiques (3) et (4).

Ici, s est positive lorsque e est supérieure à la tension de bascule, on en déduit donc que la caractéristique correspondante est la (3).

17.8 b) Il n'y a qu'une tension de bascule nulle, il s'agit donc d'un comparateur simple symétrique. Cela laisse le choix entre les caractéristiques (1) et (2).

Ici, s est positive lorsque e est supérieure à la tension de bascule, on en déduit donc que la caractéristique correspondante est la (1).

17.8 c) Il y a deux tensions de bascule, il s'agit donc d'un comparateur à hystérésis. Cela laisse le choix entre les caractéristiques (5) et (6).

Ici, s devient positive lorsque e atteint une tension de bascule positive en augmentant. On en déduit donc que la caractéristique correspondante est la (5).

17.8 d) Il y a deux tensions de bascule, il s'agit donc d'un comparateur à hystérésis. Cela laisse le choix entre les caractéristiques (5) et (6).

Ici, s devient négative lorsque e atteint une tension de bascule positive en augmentant. On en déduit donc que la caractéristique correspondante est la (6).

17.8 e) Il n'y a qu'une tension de bascule non-nulle, on en déduit donc que la caractéristique correspondante est la (4).

17.8 f) Il n'y a qu'une tension de bascule nulle, il s'agit donc d'un comparateur simple symétrique. La caractéristique correspondante est donc la (2).

17.9 a) On lit, pour la tension en tirets, une amplitude de 1 carreau. Cette tension sature donc à 15 V compte tenu de l'échelle.

17.9 b) On identifie une intersection entre les deux signaux lorsque $e(t)$ atteint une valeur correspondante à $\frac{2}{6}$ de carreau. Compte tenu de l'échelle, on en déduit donc que $V_{\text{lim}} = 1,7 \text{ V}$.

17.9 c) D'après l'énoncé, $V_{\text{lim}} = \frac{R}{R'} V_{\text{sat}}$, or R , V_{sat} et V_{lim} sont connues. On peut donc écrire $R' = \frac{V_{\text{sat}}}{V_{\text{lim}}} R$. L'application numérique donne : $R' = \frac{15 \text{ V}}{\frac{5 \text{ V}}{3}} \times 100 \Omega = 900 \Omega$.

17.9 d) La valeur de V_{lim} est de 1,7 V soit 1,7 carreaux d'après l'échelle. Or, l'amplitude est inférieure à 1,7 carreaux, la valeur de bascule n'est donc pas atteinte pour la tension d'entrée. La réponse correcte est donc la **(c)**.

17.10 a) Le signal (1) met en évidence une saturation en amplitude de tension de sortie et le signal (3) met en évidence une saturation en vitesse de balayage.

Le signal (2) est le seul qui présente une allure de sinusoïde.

17.10 b) Le montage (1) met en évidence une saturation en amplitude de tension de sortie et le montage (3) met en évidence une saturation en vitesse de balayage.

Le gain de l'amplificateur est de 10, on en déduit donc qu'une entrée d'amplitude 1 V conduit à une sortie d'amplitude 10 V. L'ALI ne sature donc pas.

De plus, la variation de tension de sortie sera donc de l'ordre de $\frac{ds}{dt} \approx 10 \text{ V} \times 2000 \text{ Hz} \approx 20 \text{ V/ms}$ en considérant une variation de 10 V sur une demi période. L'ALI ne sature donc pas en vitesse de balayage non plus.

17.10 c) Le gain de l'amplificateur conduit à une tension de sortie pouvant aller jusqu'à 20 V. L'ALI sature donc en amplitude de tension à $V_{\text{sat}} = 15 \text{ V}$ d'après les prérequis.

17.10 d) L'amplitude de sortie est de 10 V au vu du gain de l'amplificateur. Ainsi, la variation de tension de sortie sera donc de l'ordre de $\frac{ds}{dt} \approx 10 \text{ V} \times 2 \times 10^7 \text{ Hz} \approx 200 \text{ V}/\mu\text{s}$. L'ALI sature donc en vitesse de balayage.

17.10 e) Ce premier spectre ne comporte qu'une composante spectrale, il correspond donc à un signal sinusoïdal soit celui du chronogramme (2).

17.10 f) Ce spectre et le suivant comportent tous deux des harmoniques. Celui-ci est plus riche en hautes fréquences que le suivant, on en déduit donc qu'il correspond au signal présentant le plus de discontinuités de tension, cela correspond au chronogramme (1).

17.10 g) Par élimination, ce spectre correspond au chronogramme (3) qui présente une allure globale conservée par rapport au signal sinusoïdal et moins de discontinuités que le spectre précédent.

Fiche n° 18. Oscillateurs électroniques

Réponses

- 18.1 a) $\frac{du}{dt} + \frac{u}{\tau} = 0$
- 18.1 b) $\frac{1}{\tau} \frac{du}{dt} + \omega_0^2 u + \frac{d^2u}{dt^2} = 0$
- 18.1 c) $RC \frac{du}{dt} + \omega_0^2 u - \frac{d^2u}{dt^2} = A$
- 18.1 d) $\frac{1}{\tau} \frac{du}{dt} + \omega_0^2 u + \frac{d^2u}{dt^2} = 0$
- 18.2 a) $j\omega \underline{i} = -\frac{\underline{i}}{RC}$
- 18.2 b) $\frac{j\omega}{\tau} \underline{i} + L^2 C^2 \underline{i} - (j\omega)^2 \underline{i} = A$
- 18.3 a) (c)
- 18.3 b) (e)
- 18.4 a) (a)
- 18.4 b) (b)
- 18.4 c) (a)
- 18.4 d) (b)
- 18.5 a) (b)
- 18.5 b) (a)
- 18.5 c) (c)
- 18.5 d) (b)
- 18.6 a) Vrai
- 18.6 b) Faux
- 18.6 c) (b)
- 18.7 a) (c)
- 18.7 b) $u_1 = \frac{u_s}{A}$
- 18.7 c) (a)
- 18.7 d) (b)
- 18.7 e) $\frac{(R + Z_C)^2 + RZ_C}{RZ_C}$
- 18.7 f) (d)
- 18.7 g) $\frac{d^2u_s}{dt^2} + \frac{3-A}{RC} \frac{du_s}{dt} + \frac{1}{R^2 C^2} u_s = 0$
- 18.8 a) (a)
- 18.8 b) (e)
- 18.8 c) (a)
- 18.8 d) (b)
- 18.9 a) (c)
- 18.9 b) $\frac{R_1}{R_1 + R_2} V_{\text{sat}}$
- 18.9 c) $i = C \frac{du_C}{dt}$
- 18.9 d) $i = \frac{V_{\text{sat}} - u_C}{R}$
- 18.9 e) (d)
- 18.9 f) (c)
- 18.9 g) (b)
- 18.9 h) (a)
- 18.9 i) (c)
- 18.9 j) (b)
- 18.10 a) $\frac{u_e}{u_s} = \frac{R_0}{R_0 + R_2}$

18.10 b) $u_e - u_s = R_1 i_e$

18.10 f) $u_e = R_1 i_e + V_{\text{sat}}$

18.10 c) $u_e = -R_0 \frac{R_1}{R_2} i_e$

18.10 g) Caractéristique ①

18.10 d) ①

18.10 h) Caractéristique ③

18.10 e) ②

18.10 i) ③

Corrigés

18.1 a) On remplace une multiplication par $j\omega$ par une dérivée temporelle. On obtient : $\frac{du}{dt} + \frac{u}{\tau} = 0$.

18.1 b) De même, on a ici : $\frac{1}{\tau} \frac{du}{dt} + \omega_0^2 u + \frac{d^2 u}{dt^2} = 0$.

18.1 c) Avec $\omega^2 \underline{u} = -j^2 \omega^2 \underline{u} = -(j\omega)^2 \underline{u}$, on obtient : $RC \frac{du}{dt} + \omega_0^2 u - \frac{d^2 u}{dt^2} = A$.

18.1 d) En multipliant par $j\omega\omega_0$, on obtient : $\frac{j\omega}{\tau} \underline{u} + \omega_0^2 \underline{u} + (j\omega)^2 \underline{u} = j\omega\omega_0 A$. Il vient ensuite :

$$\frac{1}{\tau} \frac{du}{dt} + \omega_0^2 u + \frac{d^2 u}{dt^2} = \omega_0 \frac{dA}{dt} = 0.$$

18.2 a) On remplace une dérivée temporelle par une multiplication par $j\omega$: $j\omega \underline{i} = -\frac{i}{RC}$.

18.3 a) Seul le filtre passe-bande peut être utilisé.

18.3 b) Le filtre passe-bande atténue, donc il faut amplifier le signal pour compenser.

18.4 a) Les deux coefficients sont de même signe, donc le système est stable : solution en $\exp\left(-\frac{t}{\tau}\right)$.

18.4 b) Les deux coefficients sont de signes contraires, donc le système est instable : solution en $\exp\left(+\frac{t}{\tau}\right)$.

18.4 c) Les trois coefficients sont de même signe, donc le système est stable.

18.4 d) Les trois coefficients sont de signes différents, donc le système est instable.

18.5 a) Si le système est stable, il y a amortissement, donc pas d'oscillations.

18.5 b) Pour démarrer, il faut qu'il y ait amplification et non amortissement, ce qui impose que le deuxième coefficient de l'équation différentielle soit négatif.

18.5 c) Les oscillations sinusoïdales sont décrites par l'équation différentielle $\frac{d^2 u}{dt^2} + \omega_0^2 u = 0$ de pulsation ω_0 .

18.5 d) Pour avoir des oscillations parfaitement sinusoïdales, il faut que le produit $\underline{H}_a \underline{H}_f$ soit égal à 1, ce qui implique $AH_0 = 1 + jQ\left(\frac{\omega}{\omega_0} - \frac{\omega_0}{\omega}\right)$, soit $H_0A = 1$ et $\omega = \omega_0$. C'est le critère de Barkhausen.

18.6 c) Si le complexe \underline{AB} vaut 1, son module vaut 1 et son argument vaut 0.

18.7 a) Il y a rétroaction sur les deux bornes inverseuse et non inverseuse : l'ALI fonctionne alternativement en régime linéaire et en régime saturé.

18.7 b) L'intensité est nulle à l'entrée non inverseuse et l'intensité du courant est donc identique dans R_1 et R_2 . On reconnaît donc un pont diviseur de tension. La relation demandée est donc : $\frac{u_1}{R_1} = \frac{u_s}{R_1 + R_2}$, soit $u_1 = \frac{u_s}{A}$.

18.7 c) On a $\underline{Z}_1 = R + \underline{Z}_C$.

18.7 d) Ici, $\frac{1}{\underline{Z}_2} = \frac{1}{R} + \frac{1}{\underline{Z}_C} = \frac{R + \underline{Z}_C}{R\underline{Z}_C}$, d'où : $\underline{Z}_2 = \frac{R\underline{Z}_C}{R + \underline{Z}_C}$.

18.7 e) Pour le bloc de droite, on peut appliquer la relation du pont diviseur de tension : on a

$$\frac{u_s}{u_e} = \frac{\underline{Z}_1 + \underline{Z}_2}{\underline{Z}_2} = \frac{R + \underline{Z}_C + \frac{R\underline{Z}_C}{R + \underline{Z}_C}}{\frac{R\underline{Z}_C}{R + \underline{Z}_C}} = \frac{(R + \underline{Z}_C)^2 + R\underline{Z}_C}{R\underline{Z}_C}.$$

18.7 f) La relation $\frac{u_s}{u_e} = \frac{(R + \underline{Z}_C)^2 + R\underline{Z}_C}{R\underline{Z}_C}$ s'écrit :

$$\frac{u_s}{u_e} = \frac{\left(R + \frac{1}{jC\omega}\right)^2 + R\frac{1}{jC\omega}}{R\frac{1}{jC\omega}} = \frac{R^2 + \left(\frac{1}{jC\omega}\right)^2 + 3\frac{R}{jC\omega}}{R\frac{1}{jC\omega}} = \frac{(j\omega)^2 R^2 C^2 + 1 + 3j\omega RC}{j\omega RC}.$$

Comme $u_1 = u_e$, on obtient :

$$\underline{u}_s = \frac{(j\omega)^2 R^2 C^2 + 1 + 3j\omega RC}{j\omega RC} \underline{u}_e = \frac{(j\omega)^2 R^2 C^2 + 1 + 3j\omega RC}{j\omega RC} \frac{1}{A} \underline{u}_s.$$

D'où :

$$\underline{u}_s = \frac{(j\omega)^2 R^2 C^2 + 1 + 3j\omega RC}{j\omega RC} \frac{1}{A} \underline{u}_s \quad \text{donc} \quad \left[(j\omega)^2 + \frac{1}{R^2 C^2} + \frac{j\omega}{RC} (3 - A) \right] \underline{u}_s = 0.$$

18.7 g) En transposant en réels, on en déduit $\frac{d^2 u_s}{dt^2} + \frac{3 - A}{RC} \frac{du_s}{dt} + \frac{1}{R^2 C^2} u_s = 0$.

18.8 a) Il faut supprimer l'amortissement, donc le premier ordre, d'où $A = 3$.

18.8 b) On a alors $\frac{d^2 u_s}{dt^2} + \omega_0^2 u_s = 0$, avec $\omega_0 = \frac{1}{RC}$, d'où $f_0 = \frac{\omega_0}{2\pi} = \frac{1}{2\pi RC}$.

18.8 c) Si $A < 3$, la tension va s'amortir lors d'un régime pseudo-périodique jusqu'à une valeur nulle.

18.8 d) Si $A > 3$, la tension va s'amplifier jusqu'à saturation de l'ALI.

18.9 a) Il y a rétroaction sur les deux bornes inverseuse et non inverseuse : on ne peut pas répondre.

18.9 b) L'intensité à l'entrée de la borne non inverseuse étant nulle, le pont diviseur donne :

$$u_1 = \frac{R_1}{R_1 + R_2} u_s = \frac{R_1}{R_1 + R_2} V_{\text{sat}}.$$

18.9 c) On a : $i = C \frac{du_C}{dt}$.

18.9 d) On a : $i = \frac{u_s - u_C}{R} = \frac{V_{\text{sat}} - u_C}{R}$.

18.9 e) On a $i = \frac{V_{\text{sat}} - u_C}{R} = C \frac{du_C}{dt}$. On en déduit : $\frac{du_C}{dt} + \frac{u_C}{RC} = \frac{V_{\text{sat}}}{RC}$.

18.9 f) C'est la solution d'une équation différentielle linéaire homogène à coefficients constants.

18.9 g) Le second membre étant constant, la solution particulière est constante.

18.9 h) Le condensateur se charge sous la tension V_{sat} .

18.9 i) Lorsque le condensateur se charge, V_- augmente, donc ε diminue.

18.9 j) La tension différentielle ε diminue. Au moment où cette tension ε devient négative, l'ALI bascule en saturation négative.

18.10 a) On a $v_+ = v_- = u_e$ car l'ALI est en régime linéaire. Le pont diviseur de tension en bas donne

$$v_+ = u_e = u_s \frac{R_0}{R_0 + R_2}.$$

18.10 b) La relation est obtenue avec la loi d'Ohm aux bornes de R_1 .

18.10 c) Avec $i_e = \frac{u_e - u_s}{R_1}$, il vient : $u_e = -R_0 \frac{R_1}{R_2} i_e$.

18.10 d) Pour éviter la saturation : $|u_s| < V_{\text{sat}}$.

18.10 e) Les relations $|u_e| = u_s \frac{R_0}{R_0 + R_2}$ et $|u_s| < V_{\text{sat}}$ donnent $|u_e| < \frac{R_0}{R_0 + R_2} V_{\text{sat}}$.

18.10 f) En prenant $u_s = +V_{\text{sat}}$, on a $u_e = R_1 i_e + V_{\text{sat}}$.

18.10 g) En régime linéaire, la pente est négative ($u_e = -\frac{R_0 R_1}{dR_2}$) : toutes les caractéristiques sont possibles.

En régime saturé, $u_e = R_1 i_e + V_{\text{sat}}$: la pente est positive et l'ordonnée à l'origine vaut V_{sat} . Cela élimine la caractéristique (2).

En saturation haute, on a $V_+ > V_-$; donc $u_e = V_- < V_+ = \frac{R_0}{R_0 + R_2} V_{\text{sat}}$.

En saturation basse, on a $V_+ < V_-$; donc $u_e = V_- > V_+ = -\frac{R_0}{R_0 + R_2} V_{\text{sat}}$.

D'où la condition indiquée dans l'énoncé $u_e < \frac{R_0}{R_0 + R_2} V_{\text{sat}}$.

Ces conditions imposent la caractéristique (1).

18.10 h) On a toujours les propriétés suivantes :

- En saturation haute, $u_s = +V_{\text{sat}}$ et $V_+ > V_-$, donc $u_e = V_- < V_+ = \frac{R_0}{R_0 + R_2} V_{\text{sat}}$.

Dans ce cas, $i_e = \frac{u_e - V_{\text{sat}}}{R_1}$ (ordonnée à l'origine négative) : cela correspond à

$$i_e < \frac{\frac{R_0}{R_0 + R_2} V_{\text{sat}} - V_{\text{sat}}}{R_1} = -\frac{R_2}{R_1} \frac{V_{\text{sat}}}{R_0 + R_2}.$$

- En saturation basse, $u_s = -V_{\text{sat}}$ et $V_+ < V_-$, donc $u_e = V_- > V_+ = -\frac{R_0}{R_0 + R_2} V_{\text{sat}}$.

Dans ce cas, $i_e = \frac{u_e + V_{\text{sat}}}{R_1}$ (ordonnée à l'origine positive) : cela correspond à

$$i_e > \frac{-\frac{R_0}{R_0 + R_2} V_{\text{sat}} + V_{\text{sat}}}{R_1} = +\frac{R_2}{R_1} \frac{V_{\text{sat}}}{R_0 + R_2}.$$

Ces conditions imposent la caractéristique (3).

Plus simplement, on peut également effectuer une symétrie de la caractéristique (1) de la question précédente.

18.10 i) C'est bien sûr dans la zone centrale que le dipôle se comporte comme une résistance négative.

Fiche n° 19. Puissance en régime sinusoïdal

Réponses

19.1 a)	10Ω	19.5 b)	(d)
19.1 b)	1	19.5 c)	(a)
19.1 c)	22Ω	19.6 a)	(b)
19.1 d)	0,45	19.6 b)	(d)
19.1 e)	14Ω	19.7 a)	0,71
19.1 f)	0,71	19.7 b)	(b)
19.2 a)	(b)	19.7 c)	0,45
19.2 b)	$8,9\Omega$	19.7 d)	(a)
19.2 c)	0,89	19.8 a)	(b)
19.2 d)	(a)	19.8 b)	50Ω
19.2 e)	$8,9\Omega$	19.8 c)	0,87
19.2 f)	0,89	19.8 d)	43Ω
19.3 a)	(c)	19.8 e)	2,5 mH
19.3 b)	16Ω	19.9 a)	$\pm\varphi$
19.3 c)	0,95	19.9 b)	$\sqrt{I_{R,\text{eff}}^2 + I_{D,\text{eff}}^2 + 2I_{R,\text{eff}}I_{D,\text{eff}}\cos(\varphi)}$
19.3 d)	(b)	19.9 c)	6,6 A
19.3 e)	$7,9\Omega$	19.9 d)	15Ω
19.3 f)	0,95	19.10 a)	$1,0 \times 10^3 \text{ W}$
19.4 a)	(2)	19.10 b)	$2,0 \times 10^2 \text{ W}$
19.4 b)	(1)	19.10 c)	$5,0 \times 10^2 \text{ W}$
19.4 c)	(3)	19.11 a)	$1,0 \times 10^3 \text{ W}$
19.4 d)	(4)	19.11 b)	$1,0 \times 10^3 \text{ W}$
19.5 a)	(b)		

Corrigés

19.1 a) L'impédance est celle de la résistance seule $\underline{Z}_R = R = 10 \Omega$.

19.1 b) Le dipôle est purement résistif donc $\varphi = 0$.

19.1 c) On a $\underline{Z} = R + jL\omega = 10 + 20j$ (en Ω). L'application numérique donne $|\underline{Z}| = 22 \Omega$.

19.1 d) Le facteur de puissance est donné par : $\cos(\varphi) = \frac{\text{Re}(\underline{Z})}{|\underline{Z}|}$. L'application numérique donne $\cos(\varphi) = 0,45$.

19.1 e) On a $\underline{Z} = R + jL\omega + \frac{1}{jC\omega} = 10 + 10j$ (en Ω). L'application numérique donne $|\underline{Z}| = 14 \Omega$.

19.1 f) Le facteur de puissance est donné par : $\cos(\varphi) = \frac{\text{Re}(\underline{Z})}{|\underline{Z}|}$. L'application numérique donne $\cos(\varphi) = 0,71$.

19.2 a) On a $\underline{Z} = \frac{jRL\omega}{R + jL\omega} = \frac{20j}{1,0 + 2,0j}$ (en Ω). La bonne réponse est donc la (b).

19.2 b) L'application numérique donne $|\underline{Z}| = 8,9 \Omega$.

19.2 c) Le facteur de puissance est donné par : $\cos(\varphi) = \frac{\text{Re}(\underline{Z})}{|\underline{Z}|}$. L'application numérique donne $\cos(\varphi) = 0,89$.

19.2 d) On a $\underline{Z} = \frac{jRC\omega}{R + jL\omega - RLC\omega^2} = \frac{20j}{2,0 + 1,0j}$ (en Ω). La bonne réponse est donc la (a).

19.2 e) L'application numérique donne $|\underline{Z}| = 8,9 \Omega$.

19.2 f) Le facteur de puissance est donné par : $\cos(\varphi) = \frac{\text{Re}(\underline{Z})}{|\underline{Z}|}$. L'application numérique donne $\cos(\varphi) = 0,89$.

19.3 a) Le condensateur et la résistance forment un dipôle équivalent d'impédance $\underline{Z}_{RC} = \frac{R}{1 + j\omega RC}$, en série avec la résistance, on obtient donc : $\underline{Z} = R \left(\frac{2 + j\omega RC}{1 + j\omega RC} \right) = 10 \times \left(\frac{2,0 + 1,0j}{1,0 + 1,0j} \right)$.

19.3 b) L'application numérique donne $|\underline{Z}| = 16 \Omega$.

19.3 c) Le facteur de puissance est donné par : $\cos(\varphi) = \frac{\text{Re}(\underline{Z})}{|\underline{Z}|}$. L'application numérique donne $\cos(\varphi) = 0,95$.

19.3 d) La résistance et la bobine forment un dipôle équivalent d'impédance $\underline{Z}_{RL} = R + j\omega L$, en parallèle avec la résistance, on obtient donc : $\underline{Z} = R \left(\frac{j\omega L + R}{2R + j\omega L} \right) = 5 \times \left(\frac{1,0 + 2,0j}{1,0 + 1,0j} \right)$.

19.3 e) L'application numérique donne $|\underline{Z}| = 7,9 \Omega$.

19.3 f) Le facteur de puissance est donné par : $\cos(\varphi) = \frac{\text{Re}(Z)}{|Z|}$. L'application numérique donne $\cos(\varphi) = 0,95$.

19.4 a) La tension U_1 est proportionnelle à i , c'est donc la tension aux bornes d'une résistance. \vec{U}_2 fait un angle $+\frac{\pi}{2}$ avec \vec{I} , on en déduit donc que U_2 est la tension aux bornes d'une bobine. Il s'agit du dipôle (2).

19.4 b) La tension U_2 est proportionnelle à i , c'est donc la tension aux bornes d'une résistance. \vec{U}_1 fait un angle $-\frac{\pi}{2}$ avec \vec{I} , on en déduit donc que U_1 est la tension aux bornes d'un condensateur. Il s'agit du dipôle (1).

19.4 c) L'intensité i_2 est proportionnelle à U , c'est donc l'intensité circulant dans une résistance. \vec{I}_1 fait un angle $-\frac{\pi}{2}$ avec \vec{U} , on en déduit donc que i_1 est l'intensité circulant dans une bobine. Il s'agit du dipôle (3).

19.4 d) L'intensité i_1 est proportionnelle à U , c'est donc l'intensité circulant dans une résistance. \vec{I}_2 fait un angle $+\frac{\pi}{2}$ avec \vec{U} , on en déduit donc que i_2 est l'intensité circulant dans un condensateur. Il s'agit du dipôle (4).

19.5 a) La résistance R est le seul dipôle donc $U = U_R = RI = 10 \text{ V}$. La réponse correcte est donc la (b).

19.5 b) La tension U est maintenant la somme de U_R et U_L . Le courant vaut $U/|Z| \approx 4,5 \text{ A}$ donc $U_R = 45 \text{ V}$ et U_L est déphasé de $+\pi/2$ et $U_L = 90 \text{ V}$. La réponse correcte est donc la (d).

19.5 c) La tension U est maintenant la somme de trois vecteurs. Le courant vaut $U/|Z| \approx 7,1 \text{ A}$ donc $U_R = 71 \text{ V}$, $U_L = 142 \text{ V}$, U_C est déphasé de $-\pi/2$ et $U_C = 71 \text{ V}$. La réponse correcte est donc la (a).

19.6 a) L'intensité I_R est en phase avec U et a une valeur de 10 A . L'intensité I_L vaut $5,0 \text{ A}$ est déphasée de $-\pi/2$ par rapport à U . La réponse correcte est donc la (b).

19.6 b) Au schéma précédent, il faut rajouter I_C d'intensité égale à 10 A et déphasé de $+\pi/2$ par rapport à U . La réponse correcte est donc la (d).

19.7 a) Le condensateur et la résistance forment un dipôle équivalent d'impédance $\underline{Z}_{RC} = \frac{R}{1 + j\omega RC} = \frac{10}{1 + j}$. On en déduit donc que $|\underline{Z}_{RC}| = 7,1 \Omega$ et $\cos(\varphi_1) = \frac{\text{Re}(\underline{Z}_{RC})}{|\underline{Z}_{RC}|} = \frac{\sqrt{2}}{2}$. L'application numérique donne $\cos(\varphi_1) = 0,71$.

19.7 b) D'après les données, le courant vaut $I = |U|/|\underline{Z}_{\text{eq}}| = 12,7 \text{ A}$. De plus, la loi des mailles donne : $U = U_R + U_{RC}$. Séparément, on obtient $U_R = RI = 127 \text{ V}$ et $U_{RC} = |\underline{Z}_{RC}|I = 89,8 \text{ V}$. Enfin, U_{RC} est déphasé de l'angle $\varphi_1 = 45^\circ$. La réponse correcte est donc la (b).

19.7 c) La bobine et la résistance forment un dipôle équivalent d'impédance $\underline{Z}_{RL} = R + j\omega L = 10(1 + 2j)$. On en déduit donc que $|\underline{Z}_{RL}| = 22 \Omega$ et donc, finalement $\cos(\varphi_2) = \frac{\text{Re}(\underline{Z}_{RL})}{|\underline{Z}_{RL}|} = 0,45$.

19.7 d) La loi des nœuds donne : $I = I_R + I_{RL}$. De plus, on obtient, séparément, $I_R = U/R = 10 \text{ A}$ et $I_{RL} = U/|\underline{Z}_{RL}| = 4,5 \text{ A}$. Enfin, I_{RL} est déphasé de l'angle $\varphi_2 = 63^\circ$. La réponse correcte est donc la (a).

19.8 a) L'angle φ est positif, l'association de dipôles est donc inductive, ce qui élimine les réponses (a) et (d). De plus, cette association n'est pas purement réactive, ce qui élimine la réponse (c). La bonne réponse est (b).

19.8 b) Le module de l'impédance est donné par $|Z| = \frac{U_{\text{eff}}}{I_{\text{eff}}} = \frac{100}{2} = 50 \Omega$.

19.8 c) Notons U_1 la tension aux bornes de la résistance. Sur le diagramme, on retrouve son vecteur de Fresnel associé en projetant \vec{U} sur l'horizontale. Le rapport de leurs normes donne le facteur de puissance. L'application numérique donne $\cos(\varphi) = 0,87$.

19.8 d) Le facteur de puissance est donné par : $\cos(\varphi) = \frac{R}{|Z|}$. L'application numérique donne $\cos(\varphi) = 43 \Omega$.

19.8 e) Le module de l'impédance est donné par : $|Z| = \sqrt{R^2 + \omega^2 L^2}$. En isolant L on obtient $L = 2,5 \text{ mH}$.

19.9 a) L'intensité i_R est en phase avec u et i_D est déphasé de $\pm\varphi$ par rapport à u .

19.9 b) La loi des nœuds donne $i = i_R + i_D$, soit en l'élevant au carré $i^2 = i_R^2 + i_D^2 + 2i_R i_D$. Le passage à la valeur moyenne donne : $I_{\text{eff}}^2 = I_{R,\text{eff}}^2 + I_{D,\text{eff}}^2 + 2I_{R,\text{eff}} I_{D,\text{eff}} \cos(\varphi)$.

19.9 d) Le module de cette impédance totale est donnée par : $|Z| = \frac{U_{\text{eff}}}{I_{\text{eff}}}$ avec $U_{\text{eff}} = 100 \text{ V}$ la tension efficace de u . L'application numérique donne $|Z| = 15 \Omega$.

19.10 a) Le dipôle est résistif, son impédance est $Z = R$ donc $P_{\text{moy}} = U_{\text{eff}}^2/R$. L'application numérique donne $P_{\text{moy}} = 1,0 \times 10^3 \text{ W}$.

19.10 b) La valeur efficace de l'intensité est donnée par $I_{\text{eff}} = \frac{U_{\text{eff}}}{|Z|} = \frac{100 \text{ V}}{22 \Omega} = 4,5 \text{ A}$ donc $P_{\text{moy}} = U_{\text{eff}} I_{\text{eff}} \cos(\varphi)$. L'application numérique donne $P_{\text{moy}} = 2,0 \times 10^2 \text{ W}$.

19.10 c) La valeur efficace de l'intensité est donnée par $I_{\text{eff}} = \frac{U_{\text{eff}}}{|Z|} = \frac{100 \text{ V}}{14 \Omega} = 7,1 \text{ A}$ donc $P_{\text{moy}} = U_{\text{eff}} I_{\text{eff}} \cos(\varphi)$. L'application numérique donne $P_{\text{moy}} = 5,0 \times 10^2 \text{ W}$.

19.11 a) La puissance moyenne s'obtient directement avec l'admittance $P_{\text{moy}} = \text{Re}(\underline{Y})U_{\text{eff}}^2$. Or, l'admittance du dipôle est $\underline{Y} = \frac{1}{R} + \frac{1}{j\omega L}$. On en déduit que $P_{\text{moy}} = U_{\text{eff}}^2/R$. L'application numérique donne $P_{\text{moy}} = 1,0 \times 10^3 \text{ W}$.

19.11 b) La puissance moyenne s'obtient directement avec l'admittance $P_{\text{moy}} = \text{Re}(\underline{Y})U_{\text{eff}}^2$. Or, l'admittance du dipôle est $\underline{Y} = \frac{1}{R} + \frac{1}{j\omega L} + j\omega C$. On en déduit que $P_{\text{moy}} = U_{\text{eff}}^2/R$. L'application numérique donne $P_{\text{moy}} = 1,0 \times 10^3 \text{ W}$.

Fiche n° 20. Transformateurs

Réponses

20.1 a)	$mE \cos(2\pi ft)$	20.4 f)	vrai	20.8 d)	(1), (2) et (3)
20.1 b)	$-\frac{mE}{R} \cos(2\pi ft)$	20.5 a)	$m^2 R_1 + jL\omega m^2$	20.8 e)	(1)
20.1 c)	$\frac{m^2 E}{R} \cos(2\pi ft)$	20.5 b)	$\frac{R_2}{m^2} + \frac{1}{jC\omega m^2}$	20.8 f)	(2) et (3)
20.2 a)	$-m$	20.5 c)	me	20.8 g)	(2)
20.2 b)	$-\frac{1}{m}$	20.6 a)	$\frac{R}{m^2} + \frac{jL\omega}{m^2}$	20.8 h)	(3)
20.2 c)	m	20.6 b)	0,73	20.9 a)	100 spires
20.2 d)	$\frac{1}{m}$	20.6 c)	(b)	20.9 b)	50 V
20.3 a)	375	20.6 d)	0,98	20.9 c)	20 A
20.3 b)	250	20.7 a)	$\frac{Z}{m^2}$	20.9 d)	2 A
20.3 c)	92 V et 2,5 A	20.7 b)	0,80	20.10 a)	$R_\ell I_0^2$
20.3 d)	230 W	20.7 c)	(c)	20.10 b)	$U_0 I_0 \cos(\varphi)$
20.3 e)	230 W	20.7 d)	2,3 A	20.10 c)	$3,0 \times 10^6$
20.4 a)	vrai	20.7 e)	9,2 A	20.11 a)	$2,6 \times 10^{-2}$
20.4 b)	faux	20.7 f)	0,87	20.11 b)	0 A
20.4 c)	vrai	20.8 a)	(2) et (3)	20.11 c)	0 A
20.4 d)	faux	20.8 b)	aucun	20.11 d)	180 kΩ
20.4 e)	faux	20.8 c)	(2)	20.11 e)	9,5 MJ
				20.11 f)	2,6 kWh

Corrigés

20.1 a) La loi des tensions permet d'écrire $\frac{u_2(t)}{e(t)} = m$. Donc $u_2(t) = mE \cos(2\pi ft)$.

20.1 b) Ici $u_2(t)$ et $i_2(t)$ ne sont pas en convention récepteur donc $i_2(t) = -\frac{u_2(t)}{R} = -\frac{mE}{R} \cos(2\pi ft)$.

20.1 c) La loi des courants permet d'écrire $\frac{i_2(t)}{i_1(t)} = -\frac{1}{m}$ donc $i_1(t) = -m \times i_2(t) = \frac{m^2 E}{R} \cos(2\pi ft)$.

20.2 a) La tension u_1 n'est pas dirigée vers la borne homologue donc $\frac{u_2}{u_1} = -m$.

20.2 b) Ni i_1 ni i_2 ne sont dirigés vers les bornes homologues donc $\frac{i_2}{i_1} = -\frac{1}{m}$.

20.2 c) Cette fois u_1 et u_2 sont dirigées vers les bornes homologues donc on respecte les conventions et $\frac{u_2}{u_1} = m$.

20.2 d) L'intensité i_2 a la bonne convention mais pas i_1 , on a donc $\frac{i_2}{i_1} = \frac{1}{m}$.

20.3 a) Rapport de transformation : $m = \frac{0,750 \times 230 \text{ V}}{230 \text{ V}} = 0,750 = \frac{N_2}{N_1}$ donc $N_2 = 0,75 \times N_1 = 0,75 \times 500 = 375$.

20.3 b) Rapport de transformation : $m = \frac{I_{2,\text{eff}}}{I_{1,\text{eff}}} = \frac{1}{m}$ donc $\frac{2}{1} = \frac{N_1}{N_2}$ donc $N_2 = \frac{N_1}{2} = \frac{500}{2} = 250$. On ne tient pas compte du signe ici car on ne connaît pas l'orientation des courants. On choisit une orientation positive.

20.3 c) Le rapport de transformation est $m = \frac{200}{500} = \frac{U_{2,\text{eff}}}{U_{1,\text{eff}}}$. Donc, on a $U_{2,\text{eff}} = 230 \text{ V} \times \frac{2}{5} = 92 \text{ V}$ et $\frac{I_{2,\text{eff}}}{I_{1,\text{eff}}} = \frac{1}{m}$.
Donc, on a $I_{2,\text{eff}} = 1,0 \text{ A} \times \frac{5}{2} = 2,5 \text{ A}$.

20.3 d) Le secondaire étant constitué d'une charge purement résistive, son facteur de puissance vaut 1 et la puissance moyenne fournie par la charge $\mathcal{P}_2 = U_{2,\text{eff}} I_{2,\text{eff}} = 92 \text{ V} \times 2,5 \text{ A} = 230 \text{ W}$.

20.3 e) Le transformateur étant parfait, la même puissance est absorbée en sortie.

20.4 a) Une loi des mailles dans le circuit primaire donne $u_1 = e - R_1 i_1$. La proposition est donc vraie.

20.4 b) Vu du secondaire, le primaire est équivalent à un générateur parfait de tension me en série avec une résistance $m^2 R_1$ mais il faut faire attention au sens de i_2 qui n'est pas en convention générateur par rapport à me donc la proposition est fautive. La bonne relation est $u_2 = me + m^2 R_1 i_2$.

20.4 c) Vu du primaire, le secondaire est équivalent à une résistance égale à $\frac{R_2}{m^2}$. La proposition est donc vraie.

20.4 d) La loi d'Ohm donne directement $u_2 = -R_2 i_2$. La proposition est donc fautive.

20.4 e) Le primaire ramené au secondaire est équivalent à un générateur de tension $me(t)$ en série avec une résistance $m^2 R_1$. Une loi des mailles donne alors $me + m^2 R_1 i_2 + R_2 i_2 = 0$. Une factorisation donne la relation : $i_2 = \frac{-me}{R_2 + m^2 R_1}$. La proposition est donc fautive.

20.4 f) Le secondaire ramené au primaire est équivalent à $\frac{R_2}{m^2}$. Une loi des mailles donne $e = R_1 i_1 + \frac{R_2}{m^2} i_1$. Une factorisation donne la relation. La proposition est donc vraie.

20.5 a) La position des bornes homologues n'a aucune importance pour les impédances ramenées. Il faut multiplier l'impédance par m^2 pour ramener une impédance du primaire au secondaire donc $\underline{Z} = m^2 R_1 + jL\omega m^2$.

20.5 b) On divise l'impédance par m^2 pour la ramener du primaire au secondaire ; d'où $\underline{Z} = \frac{R_2}{m^2} + \frac{1}{jC\omega m^2}$.

20.5 c) Il faut multiplier la tension par m pour transférer la tension du primaire au secondaire donc on a me .

20.6 a) On a $\underline{Z}_1 = \frac{R}{m^2} + \frac{jL\omega}{m^2}$.

20.6 b) On a

$$\cos(\varphi) = \cos\left[\arg\left(\frac{R + jL\omega}{m^2}\right)\right] = \cos[\arg(R + jL\omega)] = \frac{R}{\sqrt{R^2 + L^2\omega^2}} = \frac{100\ \Omega}{\sqrt{(100\ \Omega)^2 + (0,30\ \text{H} \times 2\pi \times 50\ \text{Hz})^2}} = 0,73.$$

20.6 c) La Loi des mailles donne $\underline{e} = \underline{u}_e + \underline{u}_R$ et loi d'Ohm en complexe : $\underline{e} = R_0 \underline{i} + \frac{R}{m^2} + \frac{jL\omega}{m^2} \underline{i}$ avec \underline{i} l'intensité circulant dans le primaire. Les tensions \underline{u}_R et $R_0 \underline{i}$ sont donc en phase et déphasés de $\pi/2$ par rapport à $L\omega \underline{i}$.

20.6 d) À l'aide du diagramme de Fresnel, on a :

$$\cos(\varphi_{\text{tot}}) = \frac{\frac{R}{m^2} + R_0}{\sqrt{(\frac{R}{m^2} + R_0)^2 + (\frac{L}{m^2})^2 \omega^2}} = \frac{\frac{100\ \Omega}{2^2} + 100\ \Omega}{\sqrt{(\frac{100\ \Omega}{2^2} + 100\ \Omega)^2 + (\frac{0,30\ \text{H}}{2^2})^2 \times (2\pi \times 50\ \text{Hz})^2}} = 0,98.$$

20.7 a) On a directement $\underline{Z}_2 = \frac{\underline{Z}}{m^2}$.

20.7 b) On a $\cos(\varphi) = \cos\left(\arg\left(\frac{\underline{Z}}{m^2}\right)\right) = \cos(\arg(\underline{Z})) = \cos(\varphi) = 0,80$.

20.7 c) Loi des nœuds : $\underline{i} = \underline{i}_e + \underline{i}_0$ et loi d'Ohm en complexe : $\underline{i} = \frac{\underline{u}}{R_0} + \frac{em^2}{\underline{Z}}$. Donc la bonne réponse est (c).

20.7 d) On a $I_0 = \frac{E}{R_0} = \frac{230\ \text{V}}{100\ \Omega} = 2,3\ \text{A}$.

20.7 e) On a $I_e = \frac{Em^2}{|\underline{Z}|} = \frac{230\ \text{V} \times 2^2}{100\ \Omega} = 9,2\ \text{A}$.

20.7 f) Graphiquement, on lit :

$$\cos(\varphi_{\text{tot}}) = \frac{I_0 + I_e \cos(\varphi)}{\sqrt{(I_0 + I_e \cos(\varphi))^2 + (I_e \sin(\varphi))^2}} = \frac{2,3\ \text{A} + 9,2\ \text{A} \times 0,8}{\sqrt{(2,3\ \text{A} + 9,2\ \text{A} \times 0,8)^2 + (9,2\ \text{A} \times \sqrt{1 - 0,8^2})^2}} = 0,87.$$

20.8 a) Dans le circuit (1), l'orientation du contour Γ ne respecte pas la règle de la main droite par rapport aux enroulements. La relation est vraie pour les circuits (2) et (3).

20.8 b) Pour le circuit (1), on a $\oint_{\Gamma} \vec{H} \cdot \vec{d\ell} = -N_1 i_1 + N_2 i_2$ et les circuits (2) et (3) obéissent à la relation précédente. Donc aucune bonne réponse.

20.8 c) Pour le circuit (1), on a $\Phi_1 = -N_1 \frac{S}{2} B_1$ à cause de l'orientation du contour Γ et pour le circuit (3), on a $\Phi_1 = N_1 S B_1$. Seul le circuit (2) obéit à cette relation.

20.8 d) Tous les circuits secondaires comportent N_2 spires et ont une section S donc tous vérifient la relation.

20.8 e) Les champs magnétiques sont orientés selon Γ donc pas de problème de signe ici et toutes les lignes de champ du primaire passent au secondaire pour le circuit (1), ce qui n'est pas le cas pour les circuits (2) et (3).

20.8 f) Pour les circuits (2) et (3), le flux du secondaire est partagé entre les deux circuits primaires.

On a donc $B_2 \frac{S}{2} = \times B_1 \frac{S}{2}$.

20.8 g) Les forces électromotrices induites s'écrivent $e_1 = -\frac{d\Phi_1}{dt} = -u_1$ et $e_2 = -\frac{d\Phi_2}{dt} = -u_2$.

On a donc $u_1 = \frac{N_1}{2} \frac{dB_1 S}{dt}$ et $u_2 = N_2 \frac{dB_2 S}{dt}$. Or $B_1 S = B_2 S$.

20.8 h) Pour le circuit (1), on a bien $u_1 = -e_1$ mais $e_1 = -N_1 \frac{dB_1 S}{dt}$, on a alors $\frac{u_2}{u_1} = -\frac{N_2}{N_1}$.

20.9 a) On a $N_2 = m \times N_1 = 0,10 \times 1000 = 100$.

20.9 b) On a $\frac{U_2}{U_1} = m$ donc $U_2 = 0,10 \times 500 \text{ V} = 50 \text{ V}$.

20.9 c) On a $I_2 = \frac{\mathcal{P}}{U_2 \cos(\varphi)} = \frac{500 \text{ W}}{50 \text{ V} \times 0,50} = 20 \text{ A}$.

20.9 d) On a $I_1 = m I_2 = 0,50 \times 20 \text{ A} = 2 \text{ A}$.

20.10 a) On a une simple résistance donc $\mathcal{P} = R_\ell I_0^2$.

20.10 b) On rappelle qu'une puissance moyenne se calcule avec la formule $P_{\text{moy}} = U_{\text{eff}} I_{\text{eff}} \cos(\varphi)$. Donc avec les notations de l'énoncé on a $\mathcal{P}_i = U_0 I_0 \cos(\varphi)$.

20.10 c) On a $\frac{\mathcal{P}_{\text{élevée}}}{\mathcal{P}_{230}} = \frac{230^2}{400 \times 10^{32}} = \frac{1}{3,0 \times 10^6}$. La puissance est donc réduite d'un facteur $3,0 \times 10^6$.

20.11 a) On a $m = \frac{6,0 \text{ V}}{230 \text{ V}} = 2,6 \times 10^{-2}$.

20.11 b) Si le téléphone n'est pas branché, alors le circuit secondaire est ouvert donc $i_2 = 0 \text{ A}$.

20.11 c) Si i_2 est nul alors i_1 aussi.

20.11 d) La bobine ne consomme pas de puissance. $\mathcal{P} = \frac{U^2}{R_\ell}$ donc $R_\ell = \frac{U^2}{\mathcal{P}} = \frac{230 \text{ V}^2}{0,30 \text{ W}} = 180 \text{ k}\Omega$.

20.11 e) On a $E = \mathcal{P} \Delta t = 0,30 \text{ W} \times 365,25 \times 24 \times 3600 = 9,5 \text{ MJ}$.

20.11 f) On a $1 \text{ kWh} = 1 \times 10^3 \times 3600 \text{ J} = 3,6 \times 10^6 \text{ J}$ donc $9,5 \text{ MJ}$ correspond à $\frac{9,5 \times 10^6}{3,6 \times 10^6} = 2,6 \text{ kWh}$.

Fiche n° 21. Conversion électro-magnéto-mécanique

Réponses

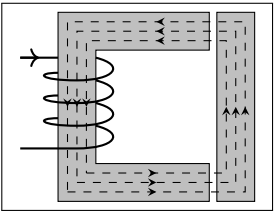
21.1 a) 

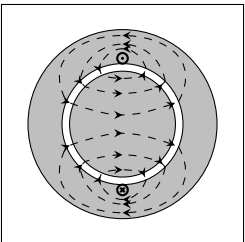
21.1 b) 

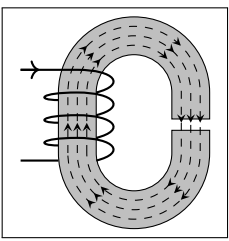
21.1 c) 

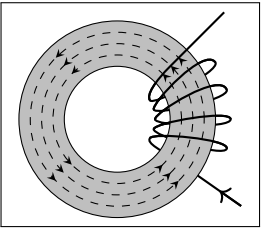
21.1 d) 

21.2 a) a et c

21.2 b) $\|\vec{B}_1\| = \|\vec{B}_2\| = \|\vec{B}_3\| = \|\vec{B}_4\|$

21.2 c)
$$I = \frac{-l_C H_4 + e H_1 + l_I H_3 - e H_2}{N}$$

21.2 d)
$$\frac{\mu_0 N I}{\frac{l_C + l_I}{\mu_r} + 2e}$$

21.3 a) symétrie

21.3 b) antisymétrie

21.3 c) $B(r, -\theta) = B(r, \theta)$

21.3 d) $B(r, \pi - \theta) = -B(r, \theta)$

21.3 e) 0

21.3 f) $H = \frac{I}{2e}$

21.3 g) $\frac{\mu_0 I}{2e}$

21.3 h) $-\frac{\mu_0 I}{2e}$

21.4 a) $4 \times 10^2 \text{ rad} \cdot \text{s}^{-1}$

21.4 b) $3\,000 \text{ tour} \cdot \text{min}^{-1}$

21.4 c) 100 Hz

21.4 d) 150 Hz

21.5 a) $B \sin(\omega t - \theta_r)$

21.5 b)
$$\frac{-AC}{(B + Cx)^2}$$

21.5 c) $Bk \sin(\omega t - kx)$

21.6 a) 0

21.6 b) $B \sin(\phi)$

21.6 c)
$$\begin{cases} 0 & \text{si } \omega \neq kV \\ B \sin(\phi) & \text{si } \omega = kV \end{cases}$$

21.7 a)
$$\frac{\mu_0 \mu_r N^2 S i^2}{2(l_1 + l_2 + 2\mu_r x)}$$

21.7 b)
$$-\frac{\mu_0 \mu_r^2 N^2 S i^2}{(l_1 + l_2 + 2\mu_r x)^2}$$

21.8 a)
$$\frac{\sqrt{2} k k' \pi I I_e V}{\mu_0} \sin(\omega t - \theta_r)$$

21.8 b) $\omega = \Omega$

21.8 c)
$$\frac{\sqrt{2} k k' \pi I I_e V}{\mu_0} \sin(\alpha)$$

21.9 a) $\sqrt{2} K K' I I_e k \sin(\omega t - kx)$

21.9 b) $\begin{cases} 0 \text{ si } \omega \neq kV \\ \sqrt{2}KK'I_e k \sin(\alpha) \text{ sinon} \end{cases}$

21.10 a) (d)

21.10 b) (c)

21.10 c) (a)

21.10 d) (b)

21.11 a) (a)

21.11 b) (d)

21.11 c) (c)

21.11 d) (e)

21.11 e) (b)

21.12 a) $\Omega = \frac{U - ri - L \frac{di}{dt}}{\Phi_0}$

21.12 b) $\Omega = \frac{U}{\Phi_0} - r \frac{\Gamma}{\Phi_0^2} - \frac{L}{\Phi_0^2} \frac{d\Gamma}{dt}$

21.12 c) $v = \Omega \rho$

21.12 d) $F = \frac{\Gamma}{\rho}$

21.12 e) $v = \frac{\rho U}{\Phi_0} + \frac{r \rho^2}{\Phi_0^2} F + \frac{L \rho^2}{\Phi_0^2} \frac{dF}{dt}$

21.12 f) $F = m \frac{dv}{dt} + mg$

21.12 g) .. $\frac{mL\rho^2}{\Phi_0^2} \frac{d^2v}{dt^2} + \frac{mr\rho^2}{\Phi_0^2} \frac{dv}{dt} + v = \frac{\rho U}{\Phi_0} - \frac{mr\rho^2 g}{\Phi_0^2}$

21.13 a) (d)

21.13 b) (b)

21.13 c) (a)

21.13 d) (e)

21.13 e) (c)

Corrigés

21.1 a)

Les lignes de champ sont guidées par le matériau ferromagnétique, elles n'en sortent que dans l'entrefer.

Les lignes de champ sortent dans l'entrefer perpendiculairement à l'interface, elles sont donc horizontales dans l'entrefer.

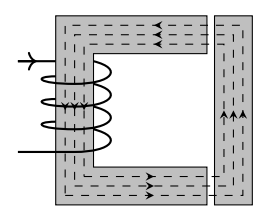

21.1 b)

Les lignes de champ sont guidées par le matériau ferromagnétique, elles n'en sortent que dans l'entrefer.

Les lignes de champ sortent dans l'entrefer perpendiculairement à l'interface, elles sont donc radiales dans l'entrefer.

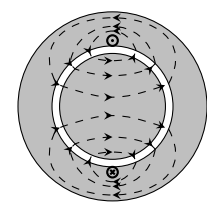

21.1 c)

Les lignes de champ sont guidées par le matériau ferromagnétique, elles n'en sortent que dans l'entrefer.

Les lignes de champ sortent dans l'entrefer perpendiculairement à l'interface.

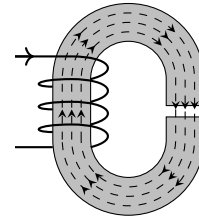

21.1 d)

Les lignes de champ sont guidées par le matériau ferromagnétique qui n'a pas d'entrefer, elles n'en sortent donc pas.

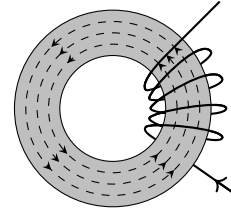

21.2 a) D'après la règle de la main droite, les lignes de champ sont orientées dans le sens trigonométrique. Les vecteurs \vec{B}_1 et \vec{B}_3 sont donc dans le sens de la main droite.

21.2 b) La section du matériau ferromagnétique est constante, donc par conservation du flux magnétique, la norme $\|\vec{B}\|$ est la même partout dans le circuit magnétique.

21.2 c) Le théorème d'Ampère s'écrit $-l_C H_4 + e H_1 + l_I H_3 - e H_2 = NI$.

21.2 d) En remplaçant dans le théorème d'Ampère les excitations par leur expression en fonction des champs magnétiques, on obtient $-l_U \frac{B_4}{\mu} + e \frac{B_1}{\mu_0} + l_I \frac{B_3}{\mu} - e \frac{B_2}{\mu_0} = NI$. En remplaçant tous les B_i en fonction de B_1 , on obtient

$$l_U \frac{B_1}{\mu} + e \frac{B_1}{\mu_0} + l_I \frac{B_1}{\mu} + e \frac{B_1}{\mu_0} = NI.$$

Finalement avec $\mu = \mu_0 \mu_r$, on trouve

$$B_1 = \frac{\mu_0 NI}{\frac{l_C + l_I}{\mu_r} + 2e}.$$

21.3 a) Le plan (Oxz) est un plan d'antisymétrie pour la distribution de courant, c'est donc un plan de symétrie pour le champ \vec{B} .

21.3 b) Le plan (Oyz) est un plan de symétrie pour la distribution de courant, c'est donc un plan d'antisymétrie pour le champ \vec{B} .

21.3 c)

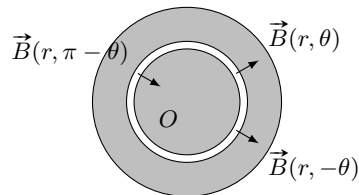

Comme (Oxz) est un plan de symétrie, on a $B(r, \theta) = B(r, -\theta)$.

21.3 d) Comme (Oyz) est un plan d'antisymétrie, on a $B(r, \theta) = -B(r, \pi - \theta)$.

21.3 e) On a $H_{\text{ferro}} = \frac{B_{\text{ferro}}}{\mu} = \frac{B_{\text{ferro}}}{\infty} = 0$.

21.3 f) On considère une ligne de champ. Si on note l_{stator} et l_{rotor} respectivement la longueur de cette ligne de champ dans le stator et dans le rotor, le théorème d'Ampère appliqué sur cette ligne de champ s'écrit

$$H_{\text{ferro}} l_{\text{stator}} - H_{\text{entrefer}}(\pi - \theta)e + H_{\text{ferro}} l_{\text{rotor}} + H_{\text{entrefer}}e = I.$$

Or, on a

$$H_{\text{entrefer}}(\pi - \theta) = \frac{B_{\text{entrefer}}(\pi - \theta)}{\mu} = -\frac{B_{\text{entrefer}}(\theta)}{\mu} = -H_{\text{entrefer}}(\theta).$$

Ainsi, on a $H_{\text{entrefer}}(\theta) = \frac{I}{2e}$.

21.3 g) Dans l'entrefer (constitué d'air), on a $B_{\text{entrefer}} = \mu_0 H_{\text{entrefer}}$, d'où $B_{\text{entrefer}} = \frac{\mu_0 I}{2e}$.

21.3 h) D'après la question d), on a $B(\theta) = -B(\pi - \theta)$. Or si $\theta \in \left[\frac{\pi}{2}, \frac{3\pi}{2}\right]$, alors $\pi - \theta \in \left[-\frac{\pi}{2}, \frac{\pi}{2}\right]$.

On a donc $B(\theta) = -B(\pi - \theta) = -\frac{\mu_0 I}{2e}$ d'après la question g).

21.4 a) On a $\Omega = \omega = 2\pi f = 4 \times 10^2 \text{ rad} \cdot \text{s}^{-1}$.

21.4 b) On a $\Omega = \omega = 50 \text{ tour} \cdot \text{s}^{-1} = 3000 \text{ tour} \cdot \text{min}^{-1}$.

21.4 c) On a $f = \frac{\omega}{2\pi} = \frac{\Omega}{2\pi} = 100 \text{ Hz}$.

21.4 d) La vitesse angulaire est $\Omega = \frac{2\pi 9000}{60} = 2\pi \times 150 \text{ rad} \cdot \text{s}^{-1}$. On a $f = \frac{\omega}{2\pi} = \frac{\Omega}{2\pi} = 150 \text{ Hz}$.

21.5 a) On a $\frac{\partial \mathcal{E}_1}{\partial \theta_r} = 0 - (-B \sin(\omega t - \theta_r)) = B \sin(\omega t - \theta_r)$.

21.5 b) On a $\frac{\partial \mathcal{E}_2}{\partial x} = -A \frac{(B + Cx)^2}{C} = \frac{-AC}{(B + Cx)^2}$.

21.5 c) On a $\frac{\partial \mathcal{E}_3}{\partial x} = 0 - (-k)B \sin(\omega t - kx) = Bk \sin(\omega t - kx)$.

21.6 a) Le couple Γ a pour période $T = \frac{2\pi}{\omega - \Omega}$. On a

$$\langle \Gamma \rangle = \frac{1}{T} \int_0^T \Gamma dt = \frac{1}{T} \left[-B \frac{1}{\omega - \Omega} \cos((\omega - \Omega)t + \phi) \right]_0^T = 0.$$

21.6 b) On a $\Gamma = B \sin(\phi)$ qui est une constante. Ainsi, $\langle \Gamma \rangle = \Gamma = B \sin(\phi)$.

21.6 c) Si $\omega \neq kV$, F a pour période $T = \frac{2\pi}{\omega - kV}$. On a alors :

$$\langle F \rangle = \frac{1}{T} \int_0^T F dt = \frac{1}{T} \left[-B \frac{1}{\omega - kV} \cos((\omega - kV)t + \phi) \right]_0^T = 0.$$

Si $\omega = 0$, F est constant, on a donc $\langle F \rangle = F = Bk \sin(\phi)$.

21.7 a) On a $\mathcal{E}_{\text{mag}} = \frac{1}{2} Li^2 = \frac{1}{2} \frac{\mu_0 \mu_r N^2 S}{l_1 + l_2 + 2\mu_r x} i^2$.

21.7 b) On a $F = \frac{\partial \mathcal{E}_{\text{mag}}}{\partial x} \Big|_i = -\frac{\mu_0 \mu_r^2 N^2 S i^2}{(l_1 + l_2 + 2\mu_r x)^2}$.

21.8 a) On a $\Gamma = \frac{\partial \mathcal{E}_{\text{mag}}}{\partial \theta_r} \Big|_i = \frac{\sqrt{2} k k' \pi I I_e V}{\mu_0} \sin(\omega t - \theta_r)$.

21.8 b) La valeur moyenne d'un sinus est nulle si celui-ci n'est pas constant.

21.8 c) Dans ce cas, Γ est constant, on a donc $\langle \Gamma \rangle = \Gamma = \frac{\sqrt{2} k k' \pi I I_e V}{\mu_0} \sin(\alpha)$.

21.9 a) On a $F = \frac{\partial \mathcal{E}_{\text{mag}}}{\partial x} \Big|_i = \sqrt{2} K K' I I_e k \sin(\omega t - kx)$.

21.9 b) En remplaçant x dans F , on obtient $\sqrt{2} K K' I I_e k \sin((\omega - kV)t - \alpha)$.

- Si $\omega \neq kV$, on a $\langle F \rangle = \frac{1}{T} \int_0^T F dt = \frac{1}{T} \left[-\frac{\sqrt{2} K K' I I_e k}{\omega - kV} \cos((\omega - kV)t - \alpha) \right]_0^T = 0$.
- Si $\omega = kV$, F est constant et on a donc $\langle F \rangle = F = \sqrt{2} K K' I I_e k \sin(\alpha)$.

21.10 a) La présence d'une force électromotrice suggère un fonctionnement générateur. La machine est court-circuitée, c'est donc la réponse **(d)**.

21.10 b) La présence d'une force électromotrice suggère un fonctionnement générateur. La machine est laissée en circuit ouvert, c'est donc la réponse **(c)**.

21.10 c) La présence d'une force électromotrice suggère un fonctionnement générateur. La machine est connectée à un résistor de résistance R , c'est donc la réponse **(a)**.

21.10 d) La présence d'une force contre-électromotrice suggère un fonctionnement moteur. La machine est alimentée par une source de tension U , c'est donc la réponse **(c)**.

21.11 a) La présence d'une force électromotrice suggère un fonctionnement générateur. La machine est connectée à une impédance Z , c'est donc la réponse **(a)**.

21.11 b) La présence d'une force électromotrice suggère un fonctionnement générateur. La machine est n'est connectée à rien (circuit ouvert) et le courant est nul, c'est donc la réponse **(d)**.

21.11 c) La présence d'une force contre-électromotrice suggère un fonctionnement moteur. La machine est connectée à une source de tension \underline{U} , c'est donc la réponse (c).

21.11 d) La présence d'une force électromotrice suggère un fonctionnement générateur. La machine est court-circuitée, c'est donc la réponse (e).

21.11 e) La présence d'une force électromotrice suggère un fonctionnement générateur. La machine est connectée à une résistance R , c'est donc la réponse (b).

21.12 a) La loi des mailles s'écrit $U = ri + L \frac{di}{dt} + E_{cem}$ avec $E_{cem} = \Phi_0 \Omega$. En isolant Ω , on obtient

$$\Omega = \frac{U - ri - L \frac{di}{dt}}{\Phi_0}.$$

21.12 b) On a $\Gamma = \Phi_0 i$, donc $i = \frac{\Gamma}{\Phi_0}$, d'où $\Omega = \frac{U}{\Phi_0} - r \frac{\Gamma}{\Phi_0^2} - \frac{L}{\Phi_0^2} \frac{d\Gamma}{dt}$.

21.12 c) La corde ne glisse pas sur la poulie donc on a $v = \Omega \rho$.

21.12 d) Le bras de levier de la force F est ρ donc la force exercée sur la masse par la poulie est $\frac{\Gamma}{\rho}$.

21.12 e) En remplaçant Γ par $-\rho F$ et Ω par $\frac{v}{\rho}$ dans l'équation de la question b), on obtient

$$v = \frac{\rho U}{\Phi_0} + \frac{r \rho^2}{\Phi_0^2} F + \frac{L \rho^2}{\Phi_0^2} \frac{dF}{dt}.$$

21.12 f) Le principe fondamental de la dynamique s'écrit $m \frac{dv}{dt} = F - mg$ d'où $F = m \frac{dv}{dt} + mg$.

21.12 g) En remplaçant F par $m \frac{dv}{dt} + mg$ dans l'équation de la question e), on obtient

$$\frac{mL\rho^2}{\Phi_0^2} \frac{d^2v}{dt^2} + \frac{mr\rho^2}{\Phi_0^2} \frac{dv}{dt} + v = \frac{\rho U}{\Phi_0} - \frac{mr\rho^2 g}{\Phi_0^2}.$$

21.13 a) La loi des nœuds s'écrit $\underline{E}_{em} - r\underline{I} - jL\omega\underline{I} = \underline{U}$ soit $\underline{E}_{em} = \underline{U}$ car $\underline{I} = 0$ donc (d).

21.13 b) La loi des nœuds s'écrit $\underline{E}_{em} - r\underline{I} - jL\omega\underline{I} = \underline{U}$ soit $\underline{E}_{em} = \underline{U} + r\underline{I} + jL\omega\underline{I}$. Ici $\underline{U} = R\underline{I}$ donc \underline{U} et \underline{I} sont colinéaires sur le diagramme de Fresnel donc (b).

21.13 c) La loi des nœuds s'écrit $\underline{E}_{em} - r\underline{I} - jL\omega\underline{I} = \underline{U}$ soit $\underline{E}_{em} = \underline{U} + r\underline{I} + jL\omega\underline{I}$ donc (a).

21.13 d) La loi des nœuds s'écrit $\underline{E}_{em} - r\underline{I} - jL\omega\underline{I} = \underline{U} = 0$ soit $\underline{E}_{em} = r\underline{I} + jL\omega\underline{I}$ donc (e).

21.13 e) La loi des nœuds s'écrit $\underline{U} - jL\omega\underline{I} - r\underline{I} = \underline{E}_{em}$ soit $\underline{U} = \underline{E}_{em} + r\underline{I} + jL\omega\underline{I}$ donc (c).

Fiche n° 22. Conversion électronique statique

Réponses

- | | | | | | |
|--------------|---------------------------------|---------------|----------------------------------|---------------|--|
| 22.1 a)..... | $0,3 \text{ cm}^2$ | 22.6 a)..... | (c) | 22.11 d)..... | (a) |
| 22.1 b)..... | $6 \times 10^{-2} \text{ cm}^2$ | 22.6 b)..... | $E' = E \frac{\alpha}{1-\alpha}$ | 22.12 a)..... | $i \in \mathbb{R}_+, u \in \mathbb{R}_+$ |
| 22.1 c)..... | $0,1 \text{ cm}^2$ | 22.7 a)..... | $-E$ | 22.12 b)..... | $i \in \mathbb{R}, u \in \mathbb{R}_-$ |
| 22.1 d)..... | $0,2 \text{ cm}^2$ | 22.7 b)..... | E | 22.12 c)..... | $i \in \{0\}, u \in \mathbb{R}_-$ |
| 22.1 e)..... | $0,5 \text{ cm}^2$ | 22.7 c)..... | 0 | 22.12 d)..... | $i \in \mathbb{R}, u \in \{0\}$ |
| 22.2 a)..... | αE | 22.7 d)..... | 0 | 22.13 a)..... | $L \frac{di}{dt} + Ri = -E$ |
| 22.2 b)..... | 0 | 22.7 e)..... | 0 | 22.13 b)..... | $L \frac{di}{dt} + Ri = E$ |
| 22.2 c)..... | $\frac{I}{2}$ | 22.7 f)..... | 0 | 22.14 a)..... | $L \frac{di}{dt} = E$ |
| 22.2 d)..... | $\frac{I_1 + I_2}{2}$ | 22.8 a)..... | (c) | 22.14 b)..... | $i(t) = \frac{E}{L}t + C$ |
| 22.3 a)..... | $\alpha E_1 + (1-\alpha)E_2$ | 22.8 b)..... | (c) | 22.14 c)..... | $L \frac{di}{dt} = -E'$ |
| 22.3 b)..... | $\frac{I}{2}$ | 22.9 a)..... | (b) | 22.14 d)..... | $i(t) = -\frac{E'}{L}t + C'$ |
| 22.4 a)..... | B | 22.9 b)..... | (a) | 22.14 e)..... | $\frac{E}{L}\alpha T$ |
| 22.4 b)..... | $\frac{C}{2}$ | 22.9 c)..... | (a) | 22.15 a)..... | (a) |
| 22.5 a)..... | $\frac{T}{2}$ | 22.9 d)..... | (c) | 22.15 b)..... | (c) |
| 22.5 b)..... | $\left[0, \frac{T}{2}\right]$ | 22.10..... | 4 | 22.15 c)..... | (b) |
| 22.5 c)..... | $\frac{2}{\pi}$ | 22.11 a)..... | (a) | | |
| | | 22.11 b)..... | (a) | | |
| | | 22.11 c)..... | (a) | | |

Corrigés

22.1 a) L'aire du rectangle se calcule selon $4 \times 8 = 32 \approx 3 \times 10^1 \text{ mm}^2 = 3 \times 10^{-1} \text{ cm}^2$.

22.1 b) L'aire du triangle vaut $\frac{4 \times 3}{2} = 6 \text{ mm}^2 = 6 \times 10^{-2} \text{ cm}^2$.

22.1 c) L'aire du disque est $\pi \times 2^2 \approx 3 \times 4 \approx 1 \times 10^1 \text{ mm} = 1 \times 10^{-1} \text{ cm}^2$.

22.1 d) L'aire du triangle vaut $\frac{5 \times 8}{2} = 2 \times 10^1 \text{ mm}^2 = 2 \times 10^{-1} \text{ cm}^2$.

22.1 e) La sphère a pour aire $4 \times \pi \times 2^2 \approx 4 \times 3 \times 4 \approx 5 \times 10^1 \text{ mm}^2 = 5 \times 10^{-1} \text{ cm}^2$.

22.2 a) On a $\langle u(t) \rangle = \frac{\mathcal{A}}{T} = \frac{E\alpha T}{T} = \alpha E$.

22.2 b) On a $\langle v(t) \rangle = \frac{\mathcal{A}}{T} = \frac{(1-\alpha)E\alpha T + (-\alpha E)(T-\alpha T)}{T} = \frac{\alpha ET - \alpha^2 ET - \alpha ET + \alpha^2 ET}{T} = 0$.

22.2 c) On a $\langle i(t) \rangle = \frac{\mathcal{A}}{T} = \frac{\frac{I\alpha T}{2} + \frac{I(T-\alpha T)}{2}}{T} = \frac{I\alpha T + IT - I\alpha T}{2T} = \frac{I}{2}$.

22.2 d) On a

$$\begin{aligned} \langle j(t) \rangle &= \frac{\mathcal{A}}{T} = \frac{I_2 T + \frac{(I_1 - I_2)\alpha T}{2} + \frac{(I_1 - I_2)(T - \alpha T)}{2}}{T} \\ &= I_2 + \frac{1}{2} I_1 \alpha - \frac{1}{2} I_2 \alpha + \frac{1}{2} I_1 - \frac{1}{2} I_1 \alpha - \frac{1}{2} I_2 + \frac{1}{2} I_2 \alpha \\ &= \frac{1}{2} I_1 + \frac{1}{2} I_2 = \frac{I_1 + I_2}{2}. \end{aligned}$$

22.3 a)

Le chronogramme de u est représenté ci-contre.

On en déduit que $\langle u(t) \rangle = \frac{E_1 \alpha T + E_2 (T - \alpha T)}{T} = \alpha E_1 + (1 - \alpha) E_2$.

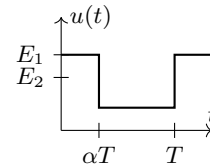

22.3 b)

Le chronogramme de i est représenté ci-contre.

On en déduit que $\langle i(t) \rangle = \frac{\frac{I\alpha T}{2} + \frac{I(T-\alpha T)}{2}}{T} = \frac{I}{2}$.

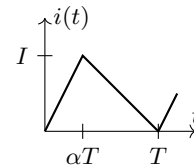

22.4 a) On a

$$\begin{aligned} \langle v(t) \rangle &= \frac{1}{T} \int_0^T A \cos\left(\frac{2\pi}{T}t\right) + B dt = \frac{1}{T} \left[\frac{AT}{2\pi} \sin\left(\frac{2\pi}{T}t\right) + Bt \right]_0^T \\ &= \frac{1}{T} \left(\frac{AT}{2\pi} \sin\left(\frac{2\pi}{T}T\right) + BT - \frac{AT}{2\pi} \sin(0) - 0 \right) = \frac{1}{T} (0 + BT - 0 - 0) = B. \end{aligned}$$

22.4 b) On a $\sin^2\left(\frac{2\pi}{T}t\right) = C \frac{1 - \cos\left(\frac{2\pi}{T}t\right)}{2}$. Ainsi, on a

$$\begin{aligned} \langle p(t) \rangle &= \frac{1}{T} \int_0^T C \sin^2\left(\frac{2\pi}{T}t\right) dt = \frac{1}{T} \int_0^T C \frac{1 - \cos\left(\frac{2\pi}{T}t\right)}{2} dt = \frac{1}{T} \left[\frac{C}{2}t - \frac{C}{2} \frac{T}{4\pi} \sin\left(\frac{2\pi}{T}t\right) \right]_0^T \\ &= \frac{1}{T} \left(\frac{C}{2}T + \frac{CT}{8\pi} \sin\left(\frac{2\pi}{T}T\right) - 0 + \frac{CT}{8\pi} \sin(0) \right) = \frac{1}{T} \left(\frac{C}{2}T + 0 - 0 - 0 \right) = \frac{C}{2}. \end{aligned}$$

22.5 a) On a $u(x + \frac{T}{2}) = \left| \sin\left(\frac{2\pi}{T}(x + \frac{T}{2})\right) \right| = \left| \sin\left(\frac{2\pi}{T}x + \pi\right) \right| = \left| -\sin\left(\frac{2\pi}{T}x\right) \right| = \left| \sin\left(\frac{2\pi}{T}x\right) \right| = u(x)$.

La période de u est donc $\frac{T}{2}$.

22.5 b) La fonction sinus est positive entre 0 et π donc $\sin\left(\frac{2\pi}{T}t\right)$ est positif pour t entre 0 et $\frac{T}{2}$.

22.5 c) On a $\langle u(t) \rangle = \frac{2}{T} \int_0^{\frac{T}{2}} \sin\left(\frac{2\pi}{T}t\right) dt = \frac{2}{T} \left[\frac{-T}{2\pi} \cos\left(\frac{2\pi}{T}t\right) \right]_0^{\frac{T}{2}} = \frac{-1}{\pi} (\cos(\pi) - \cos(0)) = \frac{-1}{\pi} (-1 - 1) = \frac{2}{\pi}$.

22.6 a) La valeur moyenne de la tension aux bornes d'une bobine est nulle. Seule la courbe \textcircled{c} vérifie cette condition.

22.6 b) On a $\langle u_L(t) \rangle = \frac{\alpha TE + (T - \alpha T)(-E')}{T} = \alpha E - (1 - \alpha)E'$. Comme $\langle u_L(t) \rangle = 0$, on a $E' = \frac{\alpha}{1 - \alpha}E$.

22.7 a) Comme K_1 et K_3 sont fermés, la loi des mailles s'écrit $E + u = 0$ donc $u = -E$.

22.7 b) Comme K_2 et K_4 sont fermés, la loi des mailles s'écrit $E - u = 0$ donc $u = E$.

22.7 c) Entre 0 et $\frac{T}{2}$ on a $u = -E$ et entre $\frac{T}{2}$ et T , $u = E$. Ainsi on a $\langle u(t) \rangle = 0$.

22.7 d) La tension u_L est la tension aux bornes d'une bobine donc sa valeur moyenne est nulle.

22.7 e) On a $u = u_R + u_L$ donc $\langle u_R \rangle = \langle u \rangle - \langle u_L \rangle = 0$.

22.7 f) On a $\langle i \rangle = \frac{\langle u_R \rangle}{R} = 0$.

22.8 a) Les interrupteurs K_1 et K_2 ne peuvent pas être ouverts en même temps car la bobine, considérée comme une source de courant, serait en circuit ouvert, ce qui est interdit.

Les interrupteurs K_1 et K_2 ne peuvent pas être fermés en même temps car les sources de tensions seraient en parallèle, ce qui est interdit.

Il reste l'états K_1 ouvert et K_2 fermé (ainsi que K_1 fermé et K_2 ouvert mais qui ne figure pas dans les propositions).

22.8 b) Les interrupteurs K_1 et K_2 ne peuvent pas être ouverts en même temps car la source de courant serait en circuit ouvert, ce qui est interdit.

Les interrupteurs K_1 et K_2 ne peuvent pas être fermés en même temps car la source de tension serait court-circuitée, ce qui est interdit.

Il reste l'état K_1 fermé et K_2 ouvert (ainsi que K_1 ouvert et K_2 fermé mais qui ne figure pas dans les propositions).

22.9 a) On a $u \geq 0$ et $i \geq 0$, il faut donc un transistor.

22.9 b) On a $u \geq 0$ et $i \leq 0$, il faut donc une diode (en convention inverse).

22.9 c) On a $u \leq 0$ et $i \geq 0$, il faut donc une diode (en convention directe).

22.9 d) On a $u \geq 0$ et i peut être positif et négatif, il faut donc un interrupteur bidirectionnel.

22.10

K_1 et K_4 ne peuvent pas être ouverts en même temps car la source de courant serait en circuit ouvert, ce qui est interdit.

K_1 et K_4 ne peuvent pas être fermés en même temps car la source de tension serait court-circuitée, ce qui est interdit.

K_2 et K_3 ne peuvent pas être ouverts en même temps car la source de courant serait en circuit ouvert, ce qui est interdit.

K_2 et K_3 ne peuvent pas être fermés en même temps car la source de tension serait court-circuitée, ce qui est interdit.

Il reste 4 états.

K_1	K_2	K_3	K_4
Ouvert	Ouvert	Ouvert	Ouvert
Ouvert	Ouvert	Ouvert	Fermé
Ouvert	Ouvert	Fermé	Ouvert
Ouvert	Ouvert	Fermé	Fermé
Ouvert	Fermé	Ouvert	Ouvert
Ouvert	Fermé	Ouvert	Fermé
Ouvert	Fermé	Fermé	Ouvert
Ouvert	Fermé	Fermé	Fermé
Fermé	Ouvert	Ouvert	Ouvert
Fermé	Ouvert	Ouvert	Fermé
Fermé	Ouvert	Fermé	Ouvert
Fermé	Ouvert	Fermé	Fermé
Fermé	Fermé	Ouvert	Ouvert
Fermé	Fermé	Ouvert	Fermé
Fermé	Fermé	Fermé	Ouvert
Fermé	Fermé	Fermé	Fermé

22.11 a) On a $u_1 \leq 0$ et $i_1 \geq 0$, il faut donc une diode (en convention directe).

22.11 b) Attention, l'interrupteur 2 n'est pas en convention récepteur. Si on pose $u'_2 = -u_2$, on a $u'_2 \leq 0$ et $i_2 \geq 0$, il faut donc une diode (en convention directe).

22.11 c) Attention, l'interrupteur 3 n'est pas en convention récepteur. Si on pose $u'_3 = -u_3$, on a $u'_3 \geq 0$ et $i_3 \leq 0$, il faut donc une diode (en convention inverse).

22.11 d) On a $u_4 \geq 0$ et $i_4 \leq 0$, il faut donc une diode (en convention inverse).

22.12 a) On pose $u' = -u$ pour avoir une diode en convention directe.

On a $i \geq 0$ et $u' \leq 0$ donc $u \geq 0$.

22.12 b) On pose $u' = -u$ pour avoir un interrupteur bidirectionnel en convention directe.

On a $i \in \mathbb{R}$ et $u' \geq 0$ donc $u \leq 0$.

22.12 c) On pose $u' = -u$ et $i' = -i$ pour avoir un transistor en convention directe. On a $u' \geq 0$ donc $u \leq 0$.

Le transistor est bloqué donc i' est nul, donc i est nul également.

22.12 d) On pose $u' = -u$ pour avoir un interrupteur bidirectionnel en convention directe.

Le transistor est passant, on a donc $u' = 0$ et donc $u = 0$.

Pour un interrupteur bidirectionnel avec un transistor passant, on a $i \in \mathbb{R}$.

22.13 a) Entre 0 et $\frac{T}{2}$, on a $-E = u = u_L + u_R = L \frac{di}{dt} + Ri$.

.....

22.13 b) Entre $\frac{T}{2}$ et T , on a $E = u = u_L + u_R = L \frac{di}{dt} + Ri$.

.....

22.14 a) Entre 0 et αT , on a $E = u_L = L \frac{di}{dt}$.

.....

22.14 b) On a $\frac{di}{dt} = \frac{E}{L}$, d'où $i(t) = \frac{E}{L}t + C$.

.....

22.14 c) Entre αT et T , on a $-E' = u_L = L \frac{di}{dt}$.

.....

22.14 d) On a $\frac{di}{dt} = -\frac{E'}{L}$, d'où $i(t) = -\frac{E'}{L}t + C'$.

.....

22.14 e) On a $\Delta i = i(\alpha T) - i(0) = \frac{E}{L}\alpha T + C - C = \frac{E}{L}\alpha T$.

.....

22.15 a) Le courant traversant une bobine est continu donc u_R l'est également.

La courbe (a) correspond donc à u_R .

.....

22.15 b) La tension u est égale soit à E (lorsque K_2 et K_4 sont fermés), soit à $-E$ (lorsque K_1 et K_3 sont fermés), il s'agit donc de la courbe (c).

.....

22.15 c) On a $u_L = u - u_R$, il s'agit donc de la courbe (b).

.....

Fiche n° 23. Propagation des ondes et interfaces

Réponses

- 23.1 a) 0,78
- 23.1 b) 0,96
- 23.1 c) 2,1
- 23.2 a) 70,4 dB
- 23.2 b) 7 dB
- 23.2 c) 10^6
- 23.3 a) Dans l'eau.
- 23.3 b) Par 4
- 23.3 c) Dans l'acier
- 23.4 a) .. $-p_1 \cos(\omega t - k_x x - k_y y)(k_x \vec{e}_x + k_y \vec{e}_y)$
- 23.4 b) .. $\frac{p_1}{\rho_0 \omega} (k_x \vec{e}_x + k_y \vec{e}_y) \sin(\omega t - k_x x - k_y y)$
- 23.5 a) $\frac{k p_1}{\omega \rho_0} \cos(kx - \omega t) \vec{e}_x$
- 23.5 b) $\frac{k p_1}{\omega \rho_0} \sin(kx) \sin(\omega t) \vec{e}_x$
- 23.5 c) $\frac{A}{\rho_0 \omega r} \left[-\frac{1}{r} \sin(kr - \omega t) + k \cos(kr - \omega t) \right] \vec{e}_r$
- 23.6 a) $\phi = \pi/2$ et $k = n\pi/L$
- 23.6 b) $\phi = \pi/2$ et $k = (n + 1/2)\pi/L$
- 23.6 c) $\phi = 0$ et $k = n\pi/L$
- 23.7 a) $\rho_0 \frac{\partial \vec{v}_1}{\partial t}$
- 23.7 b) $\rho_0 \operatorname{div} \vec{v}_1$
- 23.7 c) $\rho_0 \frac{\partial p_1}{\partial t}$
- 23.8 a) (c)
- 23.8 b) $k^2 = \frac{\omega^2}{c^2}$
- 23.8 c) $c^2 \frac{f''}{f} = \frac{\ddot{g}}{g}$
- 23.9 a) (b)
- 23.9 b) $3,14 \times 10^{-3} \text{ m}^3/\text{s}$
- 23.9 c) 106 minutes
- 23.10 a) $\rho S v(x, t) dt$
- 23.10 b) $\rho v(x + dx, t) S dt$
- 23.10 c) $-\rho S dt [v(x + dx, t) - v(x, t)]$
- 23.10 d) $-\rho S \frac{\partial v}{\partial x}(x, t) dx dt$
- 23.11 a) (a)
- 23.11 b) (c)
- 23.11 c) (d)
- 23.11 d) (b)
- 23.12 a) $\frac{Z_2 - Z_1}{Z_1 + Z_2}$
- 23.12 b) $\frac{2Z_2}{Z_1 + Z_2}$
- 23.12 c) oui
- 23.12 d) π
- 23.13 a) (a)
- 23.13 b) (b)

Corrigés

23.1 a) On a $\log(6) = \log(3 \times 2) = \log(3) + \log(2) \approx 0,78$.

23.1 b) On a $\log(4 + 5) = \log(9) = \log(3^2) = 2 \log(3) \approx 0,96$.

23.1 c) On a $\log(125) = \log(5^3) = 3 \log(5) \approx 2,1$.

23.2 a) En notant les intensités sonores en décibel $I_{1,\text{dB}}$ et $I_{2,\text{dB}}$ et les intensités linéaires I_1 et I_2 , on a

$$I_{\text{dB}} = 10 \log\left(\frac{I_1 + I_2}{I_0}\right) \quad \text{avec} \quad I_1 = I_0 \times 10^{I_{1,\text{dB}}/10} \quad \text{et} \quad I_2 = I_0 \times 10^{I_{2,\text{dB}}/10}.$$

23.2 b) On peut écrire

$$I_{\text{dB}} = 10 \log\left(\frac{5I}{I_0}\right) = 10 \log 5 + 10 \log\left(\frac{I}{I_0}\right) = 7 + 10 \log\left(\frac{I}{I_0}\right).$$

L'intensité acoustique augmente de 7 dB.

23.2 c) On cherche un entier n tel que

$$I_{\text{dB}} = 10 \log\left(\frac{nI}{I_0}\right) \geq 120 \quad \text{donc tel que} \quad n \geq \frac{I_0}{I} \times 10^{12} \quad \text{avec} \quad I = I_0 \times 10^{60/10}.$$

On trouve $n \geq 10^6$.

23.3 a) Le rapport des deux vitesses au carré s'exprime $\rho_a \chi_a / \rho_e \chi_e = 1,3 \times 10^2$. Les ondes acoustiques se propagent plus rapidement dans l'eau.

23.3 b) En multipliant la température par 4, on multiplie la vitesse par $\sqrt{4} = 2$.

23.3 c) Le rapport des deux vitesses au carré s'exprime $E \rho_e \chi_e / \rho_a = 20/7,8 > 1$. L'onde acoustique se propage plus rapidement dans l'acier.

23.4 a) On a $\overrightarrow{\text{grad}} p = \frac{\partial p}{\partial x} \vec{e}_x + \frac{\partial p}{\partial y} \vec{e}_y$.

23.4 b) En utilisant le résultat de la question précédente, on peut écrire que

$$\vec{v} = \frac{p_1}{\rho_0 \omega} (k_x \vec{e}_x + k_y \vec{e}_y) \sin(\omega t - k_x x - k_y y) + \vec{A},$$

où \vec{A} est une constante d'intégration supposée nulle.

23.5 a) On peut écrire $-\overrightarrow{\text{grad}} p = p_1 k \sin(\omega t - kx) \vec{e}_x$ donc $\vec{v}_1 = \frac{kp_1}{\omega \rho_0} \cos(kx - \omega t) \vec{e}_x + \vec{A}$, où \vec{A} est une constante d'intégration supposée nulle.

23.5 b) On peut écrire $-\overrightarrow{\text{grad}} p = p_1 k \sin(kx) \cos(\omega t) \vec{e}_x$ donc $\vec{v}_1 = \frac{kp_1}{\omega\rho_0} \sin(kx) \sin(\omega t) \vec{e}_x + \vec{A}$, où \vec{A} est une constante d'intégration supposée nulle.

23.5 c) On peut écrire $-\overrightarrow{\text{grad}} p = \frac{A}{r} \left[\frac{1}{r} \cos(kr - \omega t) + k \sin(kr - \omega t) \right] \vec{e}_r$.

On a alors en intégrant et en divisant par ρ_0

$$\vec{v}_1 = \frac{A}{\rho_0 \omega r} \left[-\frac{1}{r} \sin(kr - \omega t) + k \cos(kr - \omega t) \right] \vec{e}_r + \vec{A},$$

où \vec{A} est une constante d'intégration supposée nulle.

23.6 a) À tout instant t , on a $p(0, t) = 0$ donc $\cos(\phi) = 0$. On déduit $\phi = \pi/2$. À tout instant t , $p(L, t) = 0$ donc $\cos(kL + \pi/2) = \sin(kL) = 0$. On en déduit $k = n\pi/L$.

23.6 b) Les conditions aux limites imposent $v(L, t) = 0$ et $p(0, t) = 0$.

23.6 c) Les conditions aux limites imposent $v(L, t) = 0$ et $v(0, t) = 0$.

23.7 a) On écrit $\rho \frac{\partial \vec{v}}{\partial t} = (\rho_0 + \rho_1) \frac{\partial \vec{v}_1}{\partial t} \approx \rho_0 \frac{\partial \vec{v}_1}{\partial t}$ en ne gardant que les termes d'ordre 1.

23.7 b) On a $\rho \text{div} \vec{v} = (\rho_0 + \rho_1) \text{div} \vec{v}_1 \approx \rho_0 \text{div} \vec{v}_1$ en ne gardant que les termes d'ordre 1.

23.7 c) La pression p_0 ne dépend ni du point M d'observation ni de t . Donc, à l'ordre 1, on a

$$\rho \left(\frac{\partial p}{\partial t} + \vec{v} \cdot \overrightarrow{\text{grad}} p \right) \approx \rho_0 \frac{\partial p_1}{\partial t}.$$

23.8 a) Le terme $\frac{\partial^2 p}{\partial x^2}$ est homogène à une pression divisée par une surface tandis que $\frac{\partial^2 p}{\partial t^2}$ est homogène à une pression divisée par un temps au carré.

23.8 b) On injecte la solution proposée dans l'équation de d'Alembert. On obtient

$$\begin{aligned} \frac{\partial^2 p}{\partial t^2} = c^2 \frac{\partial^2 p}{\partial x^2} = 0 \quad \text{donc} \quad -p_0 \omega^2 \cos(\omega t - kx) &= -c^2 p_0 k^2 \cos(\omega t - kx) \\ \text{donc} \quad \left(k^2 - \frac{\omega^2}{c^2} \right) \cos(\omega t - kx) = 0 \quad \text{donc} \quad k^2 &= \frac{\omega^2}{c^2}. \end{aligned}$$

23.8 c) On injecte la solution proposée dans l'équation de d'Alembert. On obtient

$$\frac{\partial^2 p}{\partial t^2} = c^2 \frac{\partial^2 p}{\partial x^2} = 0 \quad \text{donc} \quad f(x) \ddot{g}(t) = c^2 f''(x) g(t).$$

23.9 a) Un débit de volume s'exprime en m^3 par intervalle de temps dt en s.

23.9 b) Le débit de volume s'exprime $D_v = \pi R^2 v$. L'application numérique donne $D_v = 3,14 \times 10^{-3} \text{ m}^3/\text{s}$.

23.9 c) Le volume d'eau dans la piscine s'exprime $V = hLl$. Le temps nécessaire à la remplir s'écrit donc $\tau = V/D_v = hLl/D_v$. L'application numérique donne $\tau = 106$ minutes.

23.10 a) La masse de fluide δm_x traversant S_x entre t et $t + dt$ s'exprime : $D_{m,x} dt = \rho S v(x, t) dt$.

23.10 b) La masse de fluide δm_{x+dx} traversant S_{x+dx} entre t et $t + dt$ s'expriment $D_{m,x+dx} dt = \rho S v(x + dx, t) dt$.

23.10 c) La masse de fluide entrant dans le volume s'exprime $\delta m = \delta m_x - \delta m_{x+dx} = -\rho S dt [v(x + dx, t) - v(x, t)]$.

23.10 d) La masse δm s'exprime $\delta m = -\rho S dt [v(x + dx, t) - v(x, t)] = -\rho S \frac{\partial v(x, t)}{\partial x} dx dt$.

23.11 a) Le coefficient de proportionnalité entre \underline{a} et \underline{b} est un réel positif $2 = 2 \exp[0j]$.

23.11 b) Le coefficient de proportionnalité entre \underline{a} et \underline{b} est un imaginaire pur $j = \exp[j\pi/2]$.

23.11 c) On a $1 + j = \sqrt{2} \exp(j\pi/4)$.

23.11 d) Le coefficient de proportionnalité entre \underline{a} et \underline{b} est un réel négatif $-5 = 5 \exp[\pi j]$.

23.12 a) Les continuités de la vitesse et de la surpression en $x = 0$ permettent d'écrire

$$1 + \underline{r} = \underline{t} \quad \text{et} \quad \frac{1}{Z_1}(1 - r) = \frac{\underline{t}}{Z_2} \quad \text{donc} \quad \underline{r} = \frac{Z_2 - Z_1}{Z_1 + Z_2}.$$

23.12 b) À la question précédente, on a établi l'expression de \underline{r} et sachant que $1 + \underline{r} = \underline{t}$, on en déduit

$$\underline{t} = \frac{2Z_2}{Z_1 + Z_2}.$$

23.12 c) Le coefficient de transmission \underline{t} est réel et positif, la surpression de l'onde transmise est donc en phase avec celle de l'onde incidente.

23.12 d) Le coefficient de réflexion est réel et négatif, le déphasage entre la surpression de l'onde réfléchie et celle de l'onde incidente est donc de π .

23.13 a) La force de pression s'exprime

$$\vec{F}_{P,g} = - \iint_S P(0^-, t) d\vec{S}_g = \iint_S P(0^-, t) d\vec{S}_{\vec{e}_x} = [P_0 + p_{i0} \cos(\omega t) + p_{r0} \cos(\omega t + \phi_r)] S \vec{e}_x.$$

23.13 b) La force de pression s'exprime

$$\vec{F}_{P,d} = - \iint_S P(0^+, t) d\vec{S}_d = - \iint_S P(0^+, t) dS \vec{e}_x = -[P_0 + p_{t0} \cos(\omega t + \phi_t)] S \vec{e}_x.$$

Fiche n° 24. Propagation des ondes et dispersion

Réponses

- 24.1 a) $\underline{u}(x, t) = U_0 e^{-x/\delta} e^{j\omega(t-x/c)}$
- 24.1 b) $k' = \omega/c$
- 24.1 c) $k'' = 1/\delta$
- 24.2 a) (b)
- 24.2 b) (a)
- 24.2 c) (b)(c)(d)
- 24.2 d) (a)(c)
- 24.2 e) (a)
- 24.3 (b)
- 24.4 a) (c)
- 24.4 b) $k = \omega/c$
- 24.4 c) $c^2 \frac{f''}{f} = \frac{g''}{g}$
- 24.5 (c)
- 24.6 a) Pas de dispersion ni d'absorption
- 24.6 b) Absorption sans dispersion
- 24.6 c) Dispersion sans absorption
- 24.6 d) Absorption et dispersion
- 24.7 a) $\underline{k} = k = \frac{\omega}{c}$
- 24.7 b) $\underline{k} = \frac{\omega}{c} (1 + j\omega \frac{\eta}{\mu_0 c^2})^{-1/2}$
- 24.7 c) $\omega^2 = \underline{k}^2 c^2 + j m c^2 \underline{k}$
- 24.7 d) $\underline{k} = k = \frac{\omega}{u \pm c}$
- 24.8 a) $\sqrt{\frac{\gamma k^2 h}{\mu}}$
- 24.8 b) $\sqrt{\frac{\gamma k}{\mu}}$
- 24.8 c) \sqrt{gh}
- 24.8 d) $\sqrt{\frac{g}{k}} = \frac{g}{\omega}$
- 24.9 a) (a)
- 24.9 b) $\frac{c}{\sqrt{1 - \frac{\omega_p^2}{\omega^2}}}$
- 24.9 c) $c \sqrt{1 - \frac{\omega_p^2}{\omega^2}}$
- 24.10 a) $2 \frac{\omega}{k}$
- 24.10 b) $v_g = \frac{3\omega}{2k}$
- 24.10 c) \sqrt{gh}
- 24.10 d) $\frac{g}{2\omega}$
- 24.11 a) (e)
- 24.11 b) 0 ou $+\infty$
- 24.11 c) Z_c
- 24.11 d) 1
- 24.11 e) $\frac{4ZZ_c}{(Z + Z_c)^2}$
- 24.12 a) 0,99
- 24.12 b) 0,99
- 24.12 c) $2,4 \times 10^{-4}$
- 24.13 a) $\frac{d^2 E}{dz^2}(z) = (k^2 - \frac{\omega^2}{c^2})E$
- 24.13 b) $\frac{p\pi}{L}$

- 24.13 c)..... $E_0 \sin\left(\frac{n\pi}{L}z\right) \cos(\omega t - kx)\vec{u}_y$
- 24.13 d)..... 5 GHz
- 24.14 a)..... (b)
- 24.14 b)..... 9,2 mm
- 24.15 a)..... (f)

- 24.15 b)..... 161 Hz
- 24.16 a)..... $\vec{\text{rot}}(\vec{\text{rot}} \vec{E}) = -\Delta \vec{E}$
- 24.16 b)..... $\vec{\text{rot}}(\vec{\text{rot}} \vec{E}) = -\mu_0\gamma \frac{\partial}{\partial t}(\vec{E})$
- 24.16 c)..... $\Delta \vec{E} = \mu_0\gamma \frac{\partial \vec{E}}{\partial t}$

Corrigés

24.1 a) En notation complexe usuelle, on a $\underline{u}(x, t) = U_0 e^{-x/\delta} e^{j\omega(t-x/c)} = U_0 e^{j(\omega t - (\omega/c)x + jx/\delta)}$.

24.1 b) En notation complexe usuelle, on a $\underline{u}(x, t) = U_0 e^{-x/\delta} e^{j\omega(t-x/c)} = U_0 e^{j(\omega t - (\omega/c)x + jx/\delta)} = U_0 e^{j(\omega t - kx)}$ et on identifie $k' = \omega/c$.

24.1 c) En notation complexe usuelle, on a $\underline{u}(x, t) = U_0 e^{-x/\delta} e^{j\omega(t-x/c)} = U_0 e^{j(\omega t - (\omega/c)x + jx/\delta)} = U_0 e^{j(\omega t - kx)}$ et on identifie $k'' = 1/\delta$.

24.2 a) Les variables spatiales et temporelles sont découplées et l'onde est de la forme $f(z) \times g(t)$: il n'y a pas de propagation. De plus f et g sont périodiques : l'onde est stationnaire. Par ailleurs, l'amplitude est constante, donc il n'y a aucun amortissement. Réponse (b).

24.2 b) Les variables spatiales et temporelles sont couplées de la forme $\omega t - kz$. Il y a propagation selon les z croissants. Par ailleurs l'amplitude est constante, donc il n'y a aucun amortissement. Réponse (a).

24.2 c) Les variables spatiales et temporelles sont découplées de la forme $f(z) \times g(t)$: il n'y a pas de propagation. De plus f est une exponentielle décroissante : l'onde est immédiatement amortie, c'est donc une onde évanescence. Réponses (b), (c), (d).

24.2 d) Les variables spatiales et temporelles sont couplées de la forme $\omega t - kz$: il y a propagation. De plus l'amplitude de l'onde est de la forme $A \exp(-kz)$, elle est donc amortie (en l'occurrence exponentiellement). Comme il y a propagation, on ne parle pas d'onde évanescence. Réponses (a), (c).

24.2 e) Les variables spatiales et temporelles sont couplées de la forme $\omega t - kz$. Il y a propagation selon les z décroissants. Par ailleurs l'amplitude est constante, donc il n'y a aucun amortissement. Réponse (a).

24.3 On réalise l'application numérique dans chaque cas, dans la même unité afin de pouvoir comparer les valeurs obtenues.

$$\textcircled{a} : c_s = \sqrt{\frac{\frac{7}{5} \times 8,314 \text{ J} \cdot \text{mol}^{-1} \cdot \text{K}^{-1} \times 250 \text{ K}}{2,0 \times 10^{-3} \text{ kg/mol}}} = 1\,206 \text{ m} \cdot \text{s}^{-1}$$

$$\textcircled{b} : c_s = \sqrt{\frac{\frac{5}{3} \times 8,314 \text{ J} \cdot \text{mol}^{-1} \cdot \text{K}^{-1} \times 350 \text{ K}}{4,0 \times 10^{-2} \text{ kg/mol}}} = 348 \text{ m} \cdot \text{s}^{-1}$$

$$\textcircled{c} : c_s = \sqrt{\frac{\frac{7}{5} \times 8,314 \text{ J} \cdot \text{mol}^{-1} \cdot \text{K}^{-1} \times 293 \text{ K}}{16 \times 10^{-3} \text{ kg/mol}}} = 462 \text{ m} \cdot \text{s}^{-1}$$

$$\textcircled{d} : c_s = \sqrt{\frac{\frac{7}{5} \times 8,314 \text{ J} \cdot \text{mol}^{-1} \cdot \text{K}^{-1} \times 273 \text{ K}}{14 \times 10^{-3} \text{ kg/mol}}} = 476 \text{ m} \cdot \text{s}^{-1}$$

La situation où la vitesse du son est la plus faible est la \textcircled{b} .

24.4 b) On injecte la solution proposée dans l'équation de la question précédente. On a

$$\omega^2 p_0 \cos(\omega t - kx) = c^2 k^2 p_0 \cos(\omega t - kx) \quad \text{donc} \quad \omega^2 = c^2 k^2.$$

Fréquence et norme du vecteur d'onde étant des grandeurs strictement positives, on a $\omega = ck$.

24.4 c) On injecte la solution proposée dans l'équation de la question précédente.

On a $f(x)g''(t) = c^2 f''(x)g(t)$, ou encore $c^2 \frac{f''}{f} = \frac{g''}{g}$ (en admettant que f et g ne s'annulent pas sur le domaine considéré).

24.5 Seules les équations de d'Alembert témoignent d'une propagation idéale, ce qui exclut les réponses \textcircled{a} , \textcircled{b} et \textcircled{c} dans lesquelles sont présents des termes d'ordre 0 ou 1. La réponse \textcircled{c} fait apparaître la forme du laplacien scalaire dans un système de coordonnées cartésiennes et peut se réécrire : $\Delta \vec{E} = \frac{1}{c^2} \frac{\partial^2 \vec{E}}{\partial t^2}$, qui est bien une équation de d'Alembert. \textcircled{c} .

24.6 a) C'est la relation de dispersion associée à l'équation d'onde de d'Alembert.

Elle témoigne d'une propagation idéale.

24.6 b) La partie imaginaire du vecteur d'onde n'est pas nulle, et sa partie réelle est proportionnelle à la pulsation.

24.6 c) Le vecteur d'onde est réel et il n'est pas proportionnel à la pulsation.

24.6 d) La partie imaginaire du vecteur d'onde n'est pas nulle, et sa partie réelle n'est pas proportionnelle à la pulsation.

24.7 a) Dans chaque cas, on injecte la solution p de l'énoncé dans l'équation proposée. Une dérivée spatiale conduit à un préfacteur $-k$ et une dérivée temporelle à un préfacteur ω . Dans le cas d'une dérivée croisée $\partial x \partial t$ on pourra vérifier que l'ordre de dérivation n'importe pas (le théorème de Schwarz s'applique).

24.8 a) On a $\omega^2 = \frac{\gamma h}{\mu} \times k^4$ donc $\frac{\omega^2}{k^2} = \frac{\gamma k^2 h}{\mu}$. En prenant la racine on obtient : $v_\phi = \sqrt{\frac{\gamma k^2 h}{\mu}}$.

La vitesse de phase dépend de la norme du vecteur d'onde k , donc de la pulsation ω .

24.8 b) On a $\omega^2 = \frac{\gamma k^3}{\mu}$ donc $\frac{\omega^2}{k^2} = \frac{\gamma k h}{\mu}$. En prenant la racine on obtient : $v_\phi = \sqrt{\frac{\gamma k h}{\mu}}$.

24.8 c) On a $\omega^2 = g h k^2$ donc $\frac{\omega^2}{k^2} = g h$. En prenant la racine on obtient : $v_\phi = \sqrt{g h}$.

24.8 d) On a $\omega^2 = g k$ donc $\frac{\omega^2}{k^2} = \frac{g}{k}$. En prenant la racine on obtient : $v_\phi = \sqrt{\frac{g}{k}}$.

On peut aussi exprimer la vitesse via la pulsation ω , soit en injectant $k = \omega^2/g$ (énoncé) soit en l'identifiant dès le départ. Quelque soit la méthode, on a finalement : $v_\phi = \frac{g}{\omega}$.

24.9 a) La fonction $k(\omega)$ proposée tend asymptotiquement vers la droite d'équation $k = \omega$ en $+\infty$, ce qui exclut la réponse (c). Par ailleurs, la fonction $k(\omega)$ proposée n'est pas définie si $\omega < \omega_p$, donc elle ne peut pas être continue sur \mathbb{R} , ce qui exclut la réponse (b). La fonction doit donc être non définie sur l'intervalle $[-\omega_p, \omega_p]$, ce qui est bien le cas de la réponse (a).

24.9 b) On a $\omega^2 = \omega_p^2 + c^2 k^2$. On divise membre à membre par ω^2 , il vient : $1 = \frac{\omega_p^2}{\omega^2} + c^2 \frac{k^2}{\omega^2}$.

En isolant $\frac{k}{\omega}$, on obtient : $\frac{k^2}{\omega^2} = \frac{1 - \frac{\omega_p^2}{\omega^2}}{c^2}$. En prenant la racine, on obtient $v_\phi = \frac{c}{\sqrt{1 - \frac{\omega_p^2}{\omega^2}}}$.

Le résultat est bien homogène à une vitesse et est exprimé en fonction de la pulsation ω et non de la norme du vecteur d'onde k .

24.9 c) On a $\omega^2 = \omega_p^2 + c^2 k^2$, donc $\omega = \sqrt{(kc)^2 + \omega_p^2}$. On calcule la dérivée : $\frac{d\omega}{dk} = \frac{c^2 k}{\sqrt{(kc)^2 + \omega_p^2}}$.

En remarquant que $(kc)^2 + \omega_p^2 = \omega^2$ et en injectant la vitesse de phase v_ϕ obtenue précédemment, il vient :

$$v_g(\omega) = \frac{d\omega}{dk} = \frac{c^2 k}{\omega} = \frac{c^2}{v_\phi} = c \sqrt{1 - \frac{\omega_p^2}{\omega^2}}.$$

24.10 a) On exprime $\omega = f(k)$ puis on réalise le calcul de dérivation.

Ici $\omega = \sqrt{\frac{\gamma h}{\mu}} k^2$ donc $v_g = 2k \sqrt{\frac{\gamma h}{\mu}} = 2v_\phi = 2\frac{\omega}{k}$ (en identifiant la vitesse de phase v_ϕ de l'entraînement précédent).

24.10 b) Ici $\omega = \sqrt{\frac{\gamma k^3 h}{\mu}}$ donc $v_g = \frac{3}{2} \sqrt{\frac{\gamma k h}{\mu}} = \frac{3}{2} v_\phi = \frac{3\omega}{2k}$ (en identifiant au v_ϕ de l'entraînement précédent).

24.10 c) Ici $\omega = \sqrt{g h k}$ donc $v_g = \sqrt{g h} = v_\phi = \frac{\omega}{k}$. Dans ce cas, la vitesse de groupe coïncide avec la vitesse de phase.

24.10 d) Ici $\omega = \sqrt{g k}$ donc $v_g = \frac{1}{2} \sqrt{\frac{g}{k}} = \frac{v_\phi}{2} = \frac{g}{2\omega}$.

24.11 a) La dimension d'une impédance est celle d'une résistance, dont l'unité est le ohm (ω). De nombreuses méthodes sont possibles, comme par exemple l'exploitation de la formule du facteur de qualité (sans dimension) dans un circuit RLC :

$$Q = \frac{1}{R} \sqrt{\frac{L}{C}} \quad \text{donc} \quad \dim(R) = \dim\left(\sqrt{\frac{L}{C}}\right) = \dim\left(\sqrt{\frac{\Lambda}{\Gamma}}\right)$$

On identifie que la bonne réponse est la réponse (e).

24.11 b) Si $R = 1$ c'est que l'onde électrique est totalement réfléchie, autrement dit le câble est court-circuité ($Z = 0$) ou coupe-circuité ($Z \rightarrow +\infty$).

24.11 c) S'il y a adaptation d'impédance, c'est que toute la puissance électrique est absorbée par la charge, autrement dit l'impédance vaut celle du câble ($Z = Z_c$).

24.11 d) Le condensateur ou la bobine ne consomme pas de puissance moyenne, l'onde électrique est totalement réfléchie ($R = 1$).

24.11 e) La conservation de la puissance au point de jonction assure que $R + T = 1$, donc $T = 1 - R = \frac{4ZZ_c}{(Z + Z_c)^2}$.

24.12 a) On calcule les impédances de l'air et de l'eau. Les application numériques donnent $Z_{\text{air}} = 442 \text{ USI}$ et $Z_{\text{eau}} = 1,5 \times 10^6 \text{ USI}$. En injectant dans l'expression de R fournie, on trouve $R \approx 1$, autrement dit l'onde sonore est totalement réfléchie à l'interface air/eau.

24.12 b) Permuter Z_1 et Z_2 dans l'expression du coefficient de réflexion en puissance R ne modifie pas sa valeur. On trouve comme précédemment $R \simeq 1$.

24.12 c) On calcule les impédances de l'air et du béton. Les application numériques donnent $Z_{\text{air}} = 442 \text{ USI}$ et $Z_{\text{béton}} = 7,4 \times 10^6 \text{ USI}$. En injectant dans l'expression de T fournie, on trouve $T \ll 1$, autrement dit l'onde est totalement réfléchie.

24.13 a) En projection sur (Oy) on a $\frac{d^2 E}{dz^2}(z) \cos(\omega t - kx) - E(z)k^2 \cos(\omega t - kx) + \frac{1}{c^2} E(z)\omega^2 \cos(\omega t - kx) = 0$, avec $\cos(\omega t - kx) \neq 0$.

24.13 b) Comme $E(z = L) = 0$ alors $E_0 \sin KL = 0$ donc $KL = p\pi$ où $p \in \mathbb{Z}$ car $L > 0$.

24.13 c) En injectant l'expression de l'amplitude dans celle du champ, on a $\vec{E} = E_0 \sin\left(\frac{n\pi}{L}z\right) \cos(\omega t - kx) \vec{u}_y$.

24.13 d) Pour le fondamental ($p = 1$), on a $k^2 = \frac{\omega^2}{c^2} - \frac{\pi^2}{L^2}$. Par identification, on a $\omega_{c1} = \frac{\pi c}{L}$. De plus, par définition, on sait que $\omega_{c1} = 2\pi f_{c1}$, donc $f_{c1} = \frac{c}{2L}$. L'application numérique donne $f_{c1} = 5 \text{ GHz}$.

24.14 a) L'équation d'onde est ici une équation de diffusion dont le coefficient de diffusion est $\frac{1}{\mu_0 \gamma}$. Il s'exprime en m^2/s , il est donc homogène au produit d'une fréquence par le carré d'une longueur.

24.14 b) On réalise l'application numérique, la précision étant de deux chiffres significatifs :

$$\delta = \sqrt{\frac{2}{4\pi \times 10^{-7} \text{ kg} \cdot \text{m} \cdot \text{A}^{-2} \cdot \text{s}^{-2} \times 5,96 \times 10^7 \text{ S} \cdot \text{m}^{-1} \times 2\pi \times 50 \text{ Hz}}} = 9,2 \text{ mm}.$$

24.15 a) Une fréquence étant attendue, son unité est en hertz ou en inverse d'un temps. Seule la vitesse faisant apparaître un temps (unité : m/s), celle-ci doit forcément être au numérateur et hors de la racine (ou à une puissance 2 sous la racine). Cela exclut les réponses (a), (b), (c), (e). Parmi les deux options restantes, on constate que l'argument de la racine est sans dimension pour la réponse (d), autrement dit f_0 est de la même dimension qu'une vitesse : cela exclut la réponse (d). Par élimination on choisit donc la réponse (f), mais on peut facilement la confirmer en constatant que la dimension de l'argument sous la racine est l'inverse d'une surface, donc la vitesse est multipliée par l'inverse d'une longueur une fois la racine prise en compte : f_0 est bien homogène à une fréquence, donc réponse (f).

24.15 b) On réalise l'application numérique, la précision étant de trois chiffres significatifs :

$$f_0 = \frac{320 \text{ m} \cdot \text{s}^{-1}}{2\pi} \sqrt{\frac{10,0 \times 10^{-4} \text{ m}^2}{1,00 \times 10^{-3} \text{ m}^3 \times 100 \times 10^{-3} \text{ m}}} = 161 \text{ Hz}.$$

24.16 a) Le résultat est immédiat en injectant $\text{div } \vec{E} = 0$ dans l'expression fournie.

24.16 b) On injecte (MF) : $\text{rot } \text{rot } \vec{E} = -\text{rot } \frac{\partial \vec{B}}{\partial t} = -\frac{\partial \text{rot } \vec{B}}{\partial t}$.
 On injecte (MA) : $\text{rot } \text{rot } \vec{E} = -\frac{\partial}{\partial t} (\text{rot } \vec{B}) = -\frac{\partial}{\partial t} (\mu_0 \gamma \vec{E}) = -\mu_0 \gamma \frac{\partial \vec{E}}{\partial t}$.

24.16 c) En combinant les réponses aux questions précédentes, on obtient une équation de diffusion :

$$\Delta \vec{E} = \mu_0 \gamma \frac{\partial \vec{E}}{\partial t}.$$

Fiche n° 25. Cinématique des fluides

Réponses

- 25.1 a) $2,59 \times 10^{-1} \text{ m}^3 \cdot \text{h}^{-1}$
- 25.1 b) $2,59 \times 10^2 \text{ kg} \cdot \text{h}^{-1}$
- 25.2 (b)
- 25.3 (c)
- 25.4 a) $8,7 \text{ m} \cdot \text{s}^{-1}$
- 25.4 b) $22 \text{ m} \cdot \text{s}^{-1}$
- 25.5 a) (b)
- 25.5 b) $\frac{\pi}{2} \rho V_0 R^2$
- 25.6 (c)
- 25.7 a) 0
- 25.7 b) oui
- 25.7 c) non
- 25.7 d) oui
- 25.8 a) $\vec{0}$
- 25.8 b) oui
- 25.8 c) $-v_0 y + \phi_0$
- 25.9 a) $\vec{0}$
- 25.9 b) $-\frac{k}{2} x^2 - \frac{k}{2} y^2 + \phi_0$
- 25.9 c) non
- 25.9 d) impossible
- 25.10 a) $\vec{0}$
- 25.10 b) $\vec{0}$
- 25.10 c) $\vec{0}$
- 25.11 a) $-\omega x \vec{e}_z$
- 25.11 b) oui
- 25.12 a) (d)
- 25.12 b) (b)
- 25.12 c) $\vec{0}$
- 25.13 a) $\frac{x}{\tau} \vec{e}_x$
- 25.13 b) $\vec{0}$
- 25.13 c) non
- 25.13 d) $\frac{x}{\tau^2} \vec{e}_x$
- 25.14 a) ωa^2
- 25.14 b) oui
- 25.14 c) oui
- 25.14 d) $\omega \vec{e}_z$
- 25.15 $\begin{pmatrix} \frac{3z-2x}{\tau} - 5xK \exp(-t/\tau) \\ 0 \\ \frac{2z-3x}{\tau} - 5zK \exp(-t/\tau) \end{pmatrix} K \exp(-t/\tau)$
- 25.16 a) oui
- 25.16 b) oui
- 25.16 c) $\beta \ln(r) - \frac{\alpha}{r} \theta$
- 25.16 d) $-\frac{\beta^2 + \alpha^2}{r^3} \vec{e}_r$

Corrigés

25.1 a) On convertit le volume en m^3 et la durée en heures : on a

$$D_v = \frac{15,4 \times 10^{-3} \text{ m}^3}{(3 \times 60 + 14) \times \frac{1}{3600} \text{ h}} = 2,59 \times 10^{-1} \text{ m}^3 \cdot \text{h}^{-1}.$$

25.1 b) Cette fois, on convertit le volume en masse grâce à la masse volumique de l'eau, en gardant la même durée : on a

$$D_v = \frac{1,00 \times 10^3 \text{ kg} \cdot \text{m}^{-3} \times 15,4 \times 10^{-3} \text{ m}^3}{214 \times \frac{1}{3600} \text{ h}} = 2,59 \times 10^2 \text{ kg} \cdot \text{h}^{-1}.$$

25.2 Calculons le débit pour chaque cas donné :

- 100 kg d'eau pendant 50 min correspond à un débit volumique égal à

$$\frac{100 \text{ kg}}{1,0 \times 10^3 \text{ kg} \cdot \text{m}^{-3} \times 50 \text{ min} \times 60 \text{ s/min}} = 3,3 \times 10^{-5} \text{ m}^3 \cdot \text{s}^{-1}.$$

- 0,2 mol d'eau pendant 3 ms correspond à un débit volumique égal à

$$\frac{0,2 \text{ mol} \times 18,0 \times 10^{-3} \text{ kg} \cdot \text{mol}^{-1}}{1,00 \times 10^3 \text{ kg} \cdot \text{m}^{-3} \times 3,0 \times 10^{-3} \text{ s}} = 1,2 \times 10^{-3} \text{ m}^3 \cdot \text{s}^{-1}.$$

- 18 m^3 d'eau pendant 2 jours correspond à un débit volumique égal à

$$\frac{18 \text{ m}^3}{2 \text{ jours} \times 24 \text{ h/jour} \times 3600 \text{ s/h}} = 1,0 \times 10^{-4} \text{ m}^3 \cdot \text{s}^{-1}.$$

C'est par conséquent l'écoulement (b) qui possède le débit volumique le plus important.

25.3 On exprime d'abord la masse volumique du fluide en fonction des données du problème : $\rho = \frac{D_m}{Sv}$. On réalise ensuite les applications numériques pour les deux valeurs extrêmes de débit massique afin d'obtenir un encadrement de la valeur de masse volumique. On prend soin de convertir les grandeurs dans le système d'unités internationales et de calculer correctement la surface de la section circulaire ($S = \pi r^2 = \pi \frac{d^2}{4}$). Ainsi, on a

$$\rho_{\min} = \frac{70 \text{ g} \cdot \text{s}^{-1}}{\pi \left(\frac{6 \text{ mm}}{2}\right)^2 \times 2 \text{ m} \cdot \text{s}^{-1}} = \frac{6 \times 10^{-2} \text{ kg} \cdot \text{s}^{-1}}{\pi (3 \times 10^{-3} \text{ m})^2 \times 2 \text{ m} \cdot \text{s}^{-1}} = 1,2 \times 10^3 \text{ kg} \cdot \text{m}^{-3} = 1,2 \text{ g} \cdot \text{cm}^{-3}$$

et $\rho_{\max} = \frac{80 \text{ g} \cdot \text{s}^{-1}}{\pi \left(\frac{6 \text{ mm}}{2}\right)^2 \times 2 \text{ m} \cdot \text{s}^{-1}} = \frac{6 \times 10^{-2} \text{ kg} \cdot \text{s}^{-1}}{\pi (3 \times 10^{-3} \text{ m})^2 \times 2 \text{ m} \cdot \text{s}^{-1}} = 1,4 \times 10^3 \text{ kg} \cdot \text{m}^{-3} = 1,4 \text{ g} \cdot \text{cm}^{-3}.$

En conclusion on a $\rho = (1,3 \pm 0,1) \text{ g} \cdot \text{cm}^{-3}$, les fluides potentiels sont donc le miel et la glycérine. Réponse (c).

25.4 a) Dans le cas d'un écoulement uniforme, on a $D_{v1} = v_1 S_1$. Ici, on a

$$S_1 = h_1 \times l_1 = 1,5 \times 10^3 \text{ cm}^2 = 1,5 \times 10^{-1} \text{ m}^2 \quad \text{et} \quad D_{v1} = \frac{4700 \text{ m}^3 \cdot \text{h}^{-1}}{3600 \text{ s} \cdot \text{h}^{-1}} = 1,306 \text{ m}^3 \cdot \text{s}^{-1}.$$

On en déduit la vitesse moyenne : $v_1 = \frac{D_{v1}}{S_1} = \frac{1,306 \text{ m}^3 \cdot \text{s}^{-1}}{1,5 \times 10^{-1} \text{ m}^2} = 8,7 \text{ m} \cdot \text{s}^{-1}.$

25.4 b) Par conservation du débit (écoulement incompressible), on a $D_{v_1} = D_{v_2}$ donc $v_1 S_1 = v_2 S_2$. D'où,

$$v_2 = v_1 \frac{S_1}{S_2} = 8,7 \text{ m} \cdot \text{s}^{-1} \times \frac{1,5 \times 10^{-1} \text{ m}^2}{6,0 \times 10^{-2} \text{ m}^2} = 22 \text{ m} \cdot \text{s}^{-1}.$$

25.5 a) La formule (a) n'est pas homogène : le produit $r^2 dr d\theta$ est homogène à un volume, et non une surface. De plus, il faut intégrer de 0 à 2π et non de 0 à π : la formule (c) est donc également incorrecte.

25.5 b) Par définition, $D_m = \iint \rho \vec{v} \cdot d\vec{S}$. En coordonnées cylindriques, on obtient ainsi

$$D_m = \rho V_0 \iint \left(1 - \frac{r^2}{R^2}\right) r dr d\theta = \rho V_0 \int_0^{2\pi} d\theta \int_0^R \left(1 - \frac{r^2}{R^2}\right) r dr = \rho V_0 \times 2\pi \times \left[\frac{r^2}{2} - \frac{r^4}{4R^2}\right]_0^R = 2\pi \rho V_0 \left(\frac{R^2}{2} - \frac{R^2}{4}\right).$$

Ainsi, $D_m = \frac{\pi}{2} \rho V_0 R^2$.

25.6 On a $\frac{\partial}{\partial t}(v_0 \sin(\omega t) \vec{e}_y) = \omega v_0 \cos(\omega t) \vec{e}_y \neq \vec{0}$.

25.7 a) On a $\text{div}(\vec{v}) = \text{div}(v_0 \vec{e}_z) = 0$.

25.7 b) On a $\text{div}(\vec{v}) = 0$; ainsi, l'écoulement est incompressible.

25.7 c) On a $\text{div}(\vec{v}) = \text{div}(kx\vec{e}_x + ky\vec{e}_y) = 2k \neq 0$; ainsi, l'écoulement est compressible.

25.7 d) On a $\text{div}(\vec{v}) = \text{div}(kz\vec{e}_x) = 0$; ainsi, l'écoulement est incompressible.

25.8 a) On a $\text{rot} \vec{v} = \text{rot}(v_0 \vec{e}_y) = \vec{0}$.

25.8 b) On a $\text{rot}(\vec{v}) = \vec{0}$; ainsi, l'écoulement est irrotationnel.

25.8 c) On a $\vec{v} = v_0 \vec{e}_y = -\frac{d\phi(y)}{dy} \vec{e}_y$ donc $\phi(y) = -v_0 y + \phi_0$.

25.9 a) On a $\text{rot} \vec{v} = \text{rot}(kx\vec{e}_x + ky\vec{e}_y) = \vec{0}$.

25.9 b) On a

$$\vec{v} = kx\vec{e}_x + ky\vec{e}_y = -\frac{\partial\phi(x,y)}{\partial x} \vec{e}_x - \frac{\partial\phi(x,y)}{\partial y} \vec{e}_y \quad \text{et} \quad d\phi = \frac{\partial\phi(x,y)}{\partial x} dx + \frac{\partial\phi(x,y)}{\partial y} dy = -kx dx - ky dy.$$

Donc, $\phi - \phi_0 = -\int_0^x kx dx - \int_0^y ky dy$ et donc $\phi(x,y) = -\frac{k}{2}x^2 - \frac{k}{2}y^2 + \phi_0$.

25.9 c) On a $\text{rot}(\vec{v}) = \text{rot}(kz\vec{e}_x) = k\vec{e}_y \neq \vec{0}$: l'écoulement n'est pas irrotationnel mais tourbillonnaire.

25.10 a) On a $\frac{\partial \vec{v}}{\partial t} = \frac{\partial (v_0 \vec{e}_y)}{\partial t} = \vec{0}$.

25.10 b) On a $(\vec{v} \cdot \overrightarrow{\text{grad}}) \vec{v} = \left(v_0 \frac{\partial}{\partial y} \right) v_0 \vec{e}_y = \vec{0}$.

25.10 c) On a $\frac{\partial \vec{v}}{\partial t} + (\vec{v} \cdot \overrightarrow{\text{grad}}) \vec{v} = \vec{0}$.

25.11 a) On a

$$\overrightarrow{\text{rot}}(\vec{v}(x)) = -\frac{\partial v_z(x)}{\partial x} \vec{e}_y + \frac{\partial v_y(x)}{\partial x} \vec{e}_z = \omega \vec{e}_y \quad \text{donc} \quad v_y(x) = A \text{ et } v_z(x) = -\omega x + B,$$

avec A et B des constantes d'intégration.

Comme on a $\vec{v}(x=0) = \vec{0}$, on en déduit $0 = v_y(0) = A$ et $0 = v_z(0) = B$. Donc, $\vec{v}(x) = -\omega x \vec{e}_z$.

25.11 b) On a $\text{div}(\vec{v}(x)) = \text{div}(-\omega x \vec{e}_z) = \frac{\partial v_z(x)}{\partial z} = 0$; ainsi, l'écoulement est incompressible.

25.12 a) On a

$$\vec{v}^2(z) = v_0^2 \left(1 - \left(\frac{z}{L} \right)^2 \right)^2 \quad \text{donc} \quad \overrightarrow{\text{grad}} \left(\frac{\vec{v}^2(z)}{2} \right) = \frac{d}{dz} \left(v_0^2 \left(1 - \left(\frac{z}{L} \right)^2 \right) \right) \vec{e}_z = -v_0^2 \frac{2z}{L^2} \left(1 - \left(\frac{z}{L} \right)^2 \right) \vec{e}_z.$$

25.12 b) On a

$$\begin{aligned} \overrightarrow{\text{rot}}(\vec{v}(z)) &= \frac{d}{dz} \left(v_0 \left(1 - \left(\frac{z}{L} \right)^2 \right) \right) \vec{e}_y = -v_0 \frac{2z}{L^2} \vec{e}_y \\ \text{donc} \quad \overrightarrow{\text{rot}}(\vec{v}(z)) \wedge \vec{v}(z) &= -v_0 \frac{2z}{L^2} \left(v_0 \left(1 - \left(\frac{z}{L} \right)^2 \right) \right) \vec{e}_y \wedge \vec{e}_x = v_0^2 \frac{2z}{L^2} \left(1 - \left(\frac{z}{L} \right)^2 \right) \vec{e}_z. \end{aligned}$$

25.12 c) On a $(\vec{v}(z) \cdot \overrightarrow{\text{grad}}) \vec{v}(z) = -v_0^2 \frac{2z}{L^2} \left(1 - \left(\frac{z}{L} \right)^2 \right) \vec{e}_z + v_0^2 \frac{2z}{L^2} \left(1 - \left(\frac{z}{L} \right)^2 \right) \vec{e}_z = \vec{0}$.

25.13 a) On a $\vec{v}(x) = -\overrightarrow{\text{grad}} \phi(x) = -\overrightarrow{\text{grad}} \left(-\frac{x^2}{2\tau} + \phi_0 \right) = \frac{x}{\tau} \vec{e}_x$.

25.13 b) On a $\overrightarrow{\text{rot}} \vec{v}(x, y, z, t) = \overrightarrow{\text{rot}} \left(\frac{x}{\tau} \vec{e}_x \right) = \frac{dv_x(x)}{dz} \vec{e}_y - \frac{dv_x(x)}{dy} \vec{e}_z = \vec{0}$.

25.13 c) On a $\text{div} \vec{v}(x, y, z, t) = \text{div} \left(\frac{x}{\tau} \vec{e}_x \right) = \frac{d \left(\frac{x}{\tau} \right)}{dx} = \frac{1}{\tau} \neq 0$. Donc, l'écoulement n'est pas incompressible.

25.13 d) On a $\overrightarrow{\text{am}}(t) = \frac{\partial}{\partial t} \left(\frac{x}{\tau} \vec{e}_x \right) + \left[\frac{x}{\tau} \vec{e}_x \cdot \overrightarrow{\text{grad}} \right] \left(\frac{x}{\tau} \vec{e}_x \right) = \vec{0} + \left[\frac{x}{\tau} \frac{\partial}{\partial x} \right] \left(\frac{x}{\tau} \vec{e}_x \right) = \frac{x}{\tau^2} \vec{e}_x$.

25.14 a) Il y a continuité de la vitesse en $r = a$, ce qui se traduit par $\omega a = \frac{K}{a}$ d'où $K = \omega a^2$.

25.14 b) On voit que $v_r = 0$: ainsi, la divergence de la vitesse est nulle, ce qui correspond à un écoulement incompressible.

25.14 c) Pour $r \geq a$, on a $\overrightarrow{\text{rot}} \vec{v} = \frac{1}{r} \frac{dK}{dr} \vec{e}_z = \vec{0}$. L'écoulement est donc irrotationnel hors du coeur.

25.14 d) Pour $r \leq a$, le vecteur tourbillon s'écrit $\vec{\Omega} = \frac{1}{2} \times \frac{1}{r} \frac{d(\omega r^2)}{dr} \vec{e}_z = \frac{1}{2r} \times 2r\omega \vec{e}_z = \omega \vec{e}_z$.

25.15 La dérivée particulière à calculer porte sur le champ de vitesse \vec{v} :

$$\vec{a} = \frac{D\vec{v}}{Dt} = \frac{\partial \vec{v}}{\partial t} + (\vec{v} \cdot \nabla) \vec{v}$$

Le champ à dériver est exprimé dans un système de coordonnées cartésiennes. En projetant cette équation vectorielle sur une base $(\vec{e}_x, \vec{e}_y, \vec{e}_z)$ et en développant l'expression du gradient en coordonnées cartésiennes on obtient trois équations scalaires qui sont les composantes a_x , a_y et a_z :

$$\begin{aligned} a_x &= \frac{Dv_x}{Dt} = \frac{\partial v_x}{\partial t} + v_x \frac{\partial v_x}{\partial x} + v_z \frac{\partial v_x}{\partial z} \\ a_y &= \frac{Dv_y}{Dt} = \frac{\partial v_y}{\partial t} + v_x \frac{\partial v_y}{\partial x} + v_z \frac{\partial v_y}{\partial z} \\ a_z &= \frac{Dv_z}{Dt} = \frac{\partial v_z}{\partial t} + v_x \frac{\partial v_z}{\partial x} + v_z \frac{\partial v_z}{\partial z}. \end{aligned}$$

Calculons les différentes composantes. On a

$$\begin{aligned} a_x &= \frac{3z-2x}{\tau} K \exp(-t/\tau) + (2 \times (2x-3z) - 3 \times (3x-2z)) K^2 \exp(-2t/\tau) \\ &= \left(\frac{3z-2x}{\tau} - 5xK \exp(-t/\tau) \right) K \exp(-t/\tau) \end{aligned}$$

et $a_y = 0$

$$\begin{aligned} \text{et } a_z &= \frac{2z-3x}{\tau} K \exp(-t/\tau) + (3 \times (2x-3z) - 2 \times (3x-2z)) K^2 \exp(-2t/\tau) \\ &= \left(\frac{2z-3x}{\tau} - 5zK \exp(-t/\tau) \right) K \exp(-t/\tau). \end{aligned}$$

Finalement, en écrivant la solution $\vec{a} = a_x \vec{e}_x + a_y \vec{e}_y + a_z \vec{e}_z$ sous forme matricielle (vecteur colonne) on a :

$$\vec{a}(x, y, z, t) = \begin{pmatrix} \frac{3z-2x}{\tau} - 5xK \exp(-t/\tau) \\ 0 \\ \frac{2z-3x}{\tau} - 5zK \exp(-t/\tau) \end{pmatrix} K \exp(-t/\tau).$$

25.16 a) On a $\text{div } \vec{v} = \text{div} \left(-\frac{\beta}{r} \vec{e}_r + \frac{\alpha}{r} \vec{e}_\theta \right) = \frac{1}{r} \frac{\partial}{\partial r} \left(r \frac{\beta}{r} \vec{e}_r \right) = 0$; ainsi, l'écoulement est incompressible.

25.16 b) On a $\text{rot } \vec{v} = \text{rot} \left(-\frac{\beta}{r} \vec{e}_r + \frac{\alpha}{r} \vec{e}_\theta \right) = \vec{0} + \frac{1}{r} \frac{\partial}{\partial r} \left(r \frac{\alpha}{r} \right) \vec{e}_z = \vec{0}$; ainsi, l'écoulement est irrotationnel.

25.16 c) On a

$$\vec{v} = -\frac{\beta}{r} \vec{e}_r + \frac{\alpha}{r} \vec{e}_\theta = -\frac{\partial \Phi}{\partial r} \vec{e}_r - \frac{1}{r} \frac{\partial \Phi}{\partial \theta} \vec{e}_\theta \quad \text{et} \quad d\Phi = \frac{\partial \Phi(r, \theta)}{\partial r} dr + \frac{\partial \Phi(r, \theta)}{\partial \theta} d\theta = \frac{\beta}{r} dr - \alpha d\theta.$$

Donc,

$$\Phi(r, \theta) - \Phi(1, 0) = \int_1^r \frac{\beta}{r} dr - \int_0^\theta \alpha d\theta \quad \text{et donc} \quad \Phi(r, \theta) = \beta \ln(r) - \alpha \theta.$$

25.16 d) L'écoulement est stationnaire et irrotationnel. Donc, on a

$$\vec{a}_p = \overrightarrow{\text{grad}} \left(\frac{v^2}{2} \right) = \overrightarrow{\text{grad}} \left(\frac{\beta^2 + \alpha^2}{2r^2} \right) = -\frac{\beta^2 + \alpha^2}{r^3} \vec{e}_r.$$

Fiche n° 26. Dynamique des fluides

Réponses

- 26.1 a) \textcircled{b}
- 26.1 b) 32 nm
- 26.2 \textcircled{c}
- 26.3 a) 10^5 Pa
- 26.3 b) $10 \text{ N} \cdot \text{cm}^{-2}$
- 26.3 c) 100 N
- 26.4 a) \textcircled{a}
- 26.4 b) \textcircled{a}
- 26.4 c) $2,5 \times 10^{13}$
- 26.5 a) $p_0 h L \vec{e}_x$
- 26.5 b) $-\left(p_0 + \frac{\mu g h}{2}\right) h L \vec{e}_x$
- 26.5 c) $-\frac{\mu g h^2}{2} L \vec{e}_x$
- 26.6 a) $p_0 + \mu g(h(x, t) - z)$
- 26.6 b) $(h(x, t) - f(x)) L dx$
- 26.6 c) $-\mu g \frac{\partial h}{\partial x} \times (h(x, t) - f(x)) \times L dx$
- 26.7 a) $\frac{M_{\text{air}} \delta n}{dV}$
- 26.7 b) $\frac{M_{\text{air}} p}{RT_0}$
- 26.7 c) $1,2 \text{ kg} \cdot \text{m}^{-3}$
- 26.8 a) $1 \times 10^3 \text{ kg} \cdot \text{m}^{-3}$
- 26.8 b) $p_0 - \rho g z$
- 26.8 c) $\frac{p(z) M}{RT_0}$
- 26.8 d) $p_0 \exp\left(-\frac{Mgz}{RT_0}\right)$
- 26.8 e) $p_0 \left(\frac{T_0 - \alpha z}{T_0}\right)^{\frac{Mg}{\alpha R}}$
- 26.9 a) $5,8 \text{ km}$
- 26.9 b) $p_0 \left(1 - \frac{z}{H}\right)$
- 26.9 c) $2 \times 10^{-2} \%$
- 26.10 a) $v(r) \times dS$
- 26.10 b) $2\pi r dr$
- 26.10 c) $\pi R^2 U$
- 26.10 d) $\pi \frac{R^2}{2} v_0$
- 26.11 a) \textcircled{b}
- 26.11 b) $2\pi r_0 L$
- 26.11 c) $-4\pi r_0^2 A L \eta$
- 26.11 d) $4\pi R^2 A L \eta$
- 26.12 a) \vec{u}_3
- 26.12 b) A_2
- 26.12 c) A_1
- 26.12 d) A_4
- 26.12 e) A_3
- 26.12 f) $i + \alpha_0 = \phi + \varepsilon$
- 26.13 a) $\vec{F}_p + \vec{F}_t + \vec{P} + \vec{F}_m = \vec{0}$
- 26.13 b) $\frac{1}{2} \mu S C_p v^2 = mg$
- 26.13 c) $\frac{1}{2} \mu S C_t v^2 = F_m$
- 26.14 a) $\vec{F}_p + \vec{F}_t + \vec{P} = \vec{0}$
- 26.14 b) $F_t = mg \sin(\alpha_0)$

26.14 c) $F_p = mg \cos(\alpha_0)$

26.14 d) $\tan \alpha_0 = \frac{C_t}{C_p}$

26.14 e) C

Corrigés

26.1 a) On a $n_a^* = \frac{pN_A}{RT} = \frac{3 \times 10^5 \text{ Pa} \times 6,02 \times 10^{23} \text{ mol}^{-1}}{8,314 \text{ J} \cdot \text{K}^{-1} \cdot \text{mol}^{-1} \times 280 \text{ K}} = 7,8 \times 10^{25} \text{ m}^{-3}$.

De la même façon, on trouve : $n_b^* = 4,5 \times 10^{25} \text{ m}^{-3}$. Notons que $n_b^* < n_a^*$; ainsi $\ell_b > \ell_a$.

26.1 b) D'après la relation, on a $\ell_a = \frac{1}{\sqrt{2\pi(3 \times 10^{-10} \text{ m})^2 \times 7,8 \times 10^{25} \text{ m}^{-3}}} = 32 \text{ nm}$.

26.2

- (a) On reconnaît ici le poids divisé par un volume. La relation est donc le poids volumique.
- (b) La force de Lorentz est : $\vec{F} = Q(\vec{E} + \vec{v} \wedge \vec{B})$. De plus ρ est homogène à une charge sur un volume. Ainsi, $\rho(\vec{E} + \vec{v} \wedge \vec{B})$ est homogène à une force volumique.
- (c) Notons que $Q\vec{E}$ est homogène à une force. On a $[\vec{j} \wedge \vec{E}] = \frac{[j]}{L^2}[\vec{E}] = \frac{[Q]}{T \times L^2}[\vec{E}] \neq \frac{[Q]}{L^3}[\vec{E}]$. Ainsi, $\vec{j} \wedge \vec{E}$ n'est pas une force volumique.
- (d) Notons que $[Q\vec{v} \wedge \vec{B}]$ est homogène à une force. On a $[Q\vec{v} \wedge \vec{B}] = [Q] \frac{L}{T} [\vec{B}]$. Donc,

$$[\vec{j} \wedge \vec{B}] = \frac{[j]}{L^2} [\vec{B}] = \frac{[Q]}{T \times L^2} [\vec{B}] = \frac{[Q\vec{v} \wedge \vec{B}]}{L^3}.$$

Ainsi, l'expression proposée est homogène à une force volumique.

- (e) La force de pression agissant sur une surface s'écrit : $\vec{F} = PS\vec{u}$; ainsi $[\vec{F}] = [P] \times L^2$. On a

$$[\vec{\text{grad}}(P)] = \frac{[P]}{L} = \frac{[P] \times L^2}{L^3}.$$

L'expression proposée est donc homogène à une force volumique.

26.3 a) La pression au niveau de la mer, dans les conditions usuelles, vaut sensiblement 1 bar = 10^5 Pa.

26.3 b) La pression est une force surfacique donc 1 Pa = $1 \text{ N} \cdot \text{m}^{-2}$ avec $1 \text{ m}^2 = 10^4 \text{ cm}^2$.

On a donc une pression de $10 \text{ N} \cdot \text{cm}^{-2}$.

26.3 c) Une pression de 1 bar = $10 \text{ N} \cdot \text{cm}^{-2}$, sur une surface de 10 cm^2 donne une force qui vaut

$$10 \text{ N} \cdot \text{cm}^{-2} \times 10 \text{ cm}^2 = 100 \text{ N}.$$

26.4 a) La densité volumique vérifie $n^* = \frac{pN_A}{RT} = \frac{10^5 \text{ Pa} \times 6,02 \times 10^{23} \text{ mol}^{-1}}{8,314 \text{ J} \cdot \text{K}^{-1} \cdot \text{mol}^{-1} \times 288,15 \text{ K}}$.

26.4 b) Le nombre de particules vérifie $N_0 = n^* \times V = 2,5 \times 10^{25} \text{ m}^{-3} \times 1 \times 10^{-3} \text{ m}^3$.

26.4 c) Le nombre de particules vérifie $N_0 = n^* \times d^3 = 2,5 \times 10^{25} \text{ m}^{-3} \times 1 \times 10^{-12} \text{ m}^3$.

26.5 a) Pour l'air, $\vec{u} = \vec{e}_x$ et le champ de pression est uniforme, égale à p_0 . On a $\vec{F}_1 = p_0 S \vec{e}_x = p_0 h L \vec{e}_x$.

26.5 b) Pour l'eau, $\vec{u} = -\vec{e}_x$. On a

$$F_2 = \int_{y=0}^L dy \int_{z=-h}^0 (p_0 - \mu g z) dz = L \times \left[p_0 z - \mu g \frac{z^2}{2} \right]_{-h}^0 \quad \text{donc} \quad \vec{F}_2 = - \left(p_0 + \frac{\mu g h}{2} \right) h L \vec{e}_x.$$

26.5 c) La résultante des forces s'écrit $\vec{F} = \vec{F}_1 + \vec{F}_2$.

26.6 a) La hauteur de la colonne de fluide ΔH vaut $h(x, z, t) - z$. Ainsi $p(x, z, t) = p_0 + \mu g (h(x, t) - z)$.

26.6 b) La section de ce volume vaut $(h(x, t) - f(x)) \times L$. Ainsi, on a $dV = (h(x, t) - f(x)) L dx$.

26.6 c) La force élémentaire selon (Ox) vaut $dF_x = -\mu g \frac{\partial h}{\partial x} \times (h(x, t) - f(x)) \times L dx$.

26.7 a) La masse volumique vaut $\rho = \frac{\delta m}{dV} = \frac{M_{\text{air}} \delta n}{dV}$.

26.7 b) Si on assimile l'air de l'atmosphère à un gaz parfait, on a $\rho = \frac{M_{\text{air}} \delta n}{dV} = \frac{M_{\text{air}} p}{RT_0}$.

26.7 c) Au niveau de l'océan, la pression est de 1 bar soit $1 \times 10^5 \text{ Pa}$. La masse volumique vaut

$$\rho = \frac{29 \times 10^{-3} \text{ kg} \cdot \text{mol}^{-1} \times 10^5 \text{ Pa}}{8,314 \text{ J} \cdot \text{K}^{-1} \cdot \text{mol}^{-1} \times 288 \text{ K}} = 1,2 \text{ kg} \cdot \text{m}^{-3}.$$

26.8 a) La masse volumique de l'eau est $\rho_0 = \frac{1 \text{ kg}}{1 \text{ L}} = \frac{1 \text{ kg}}{1 \times 10^{-3} \text{ m}^3}$.

26.8 b) La masse volumique ρ est constante. On a $\int_{p(z)}^{p(0)=p_0} dp = \int_z^0 -\rho_0 g dz$ donc $p(z) = p_0 - \rho_0 g z$.

26.8 c) On a $pV = nRT_0 = \frac{m}{M} RT_0$ donne $\rho(z) = \frac{m}{V} = \frac{p(z)M}{RT_0}$.

26.8 d) L'équation différentielle est $\frac{dp}{dz} + \frac{Mg}{RT_0} p(z) = 0$ avec la condition initiale $p(z=0) = p_0$.

On calcule : $\int_{p(z)}^{p(0)=p_0} \frac{dp}{p} = \int_z^0 -\frac{Mg}{RT_0} dz$, ce qui conduit à $p(z) = p_0 \exp\left(-\frac{Mgz}{RT_0}\right)$.

26.8 e) On utilise $\rho(z) = \frac{m}{V} = \frac{p(z)M}{RT(z)}$ ce qui donne l'équation $\frac{dp}{p} = -\frac{Mg}{R(T_0 - \alpha z)} dz$. On calcule :

$$\int_{p(z)}^{p(0)=p_0} \frac{dp}{p} = \int_z^0 -\frac{Mg}{R(T_0 - \alpha z)} dz,$$

ce qui conduit à $\ln\left(\frac{p(z)}{p_0}\right) = \frac{Mg}{R\alpha} \times \ln\left(\frac{T_0 - \alpha z}{T_0}\right)$ et donc $p(z) = p_0 \left(\frac{T_0 - \alpha z}{T_0}\right)^{\frac{Mg}{\alpha R}}$.

26.9 a) L'altitude z_0 est telle que $p(z = z_0) = \frac{p_0}{2} = p_0 e^{-z_0/H}$ et vaut donc $z_0 = H \ln(2)$.

26.9 b) On fait un développement limité de $p(z)$ à l'ordre 1 et l'on obtient $p(z) \approx p_0 \left(1 - \frac{z}{H}\right)$.

26.9 c) La diminution de pression vérifie $\Delta p = p_0 \frac{\Delta z}{H}$ où $\Delta z \approx 1,7$ m est la différence d'altitude entre les pieds et la tête. Ainsi $\frac{\Delta p}{p_0} \approx 2 \times 10^{-2}\%$.

26.10 a) Les vecteurs $\vec{v} = v(r)\vec{e}_z$ et $d\vec{S} = dS\vec{e}_z$ sont colinéaires.

26.10 b) On écrit que $dS = \int_{\theta=0}^{2\pi} r dr d\theta$. Soit $dS = 2\pi r dr$.

26.10 c) On écrit que $Q_v = \int_{r=0}^R 2\pi U r dr$. Nous obtenons $Q_v = \pi R^2 U$.

26.10 d) On écrit que $Q_v = \int_{r=0}^R 2\pi r v(r) dr$. Nous obtenons $Q_v = \pi \frac{R^2}{2} v_0$.

26.11 a) Le fluide étant visqueux, il y a continuité de la vitesse au niveau d'une paroi. Comme celle-ci est immobile, on en déduit que $v(r = R) = 0$.

26.11 b) Il s'agit de la surface latérale d'un cylindre de longueur L et de rayon r_0 ainsi $S = 2\pi r_0 L$.

26.11 c) On utilise le fait qu'ici, $\left(\frac{dv}{dr}\right)_{r=r_0} = -2Ar_0$. L'expression de la force est donc : $F(r_0) = -4\pi r_0^2 AL\eta$.

26.11 d) La force F_0 correspond à $-F(r_0 = R)$. Ainsi $F_0 = 4\pi R^2 AL\eta$.

26.12 a) En l'absence de vent, le vent relatif a la direction de la trajectoire de l'aéronef.

26.13 a) Il s'agit du principe fondamental de la dynamique, dans le cas où l'accélération est nulle.

26.13 b) On projette le principe fondamental de la dynamique selon l'axe vertical.

26.13 c) On projette le principe fondamental de la dynamique selon l'axe horizontal.

26.14 a) Il s'agit du principe fondamental de la dynamique, dans le cas où l'accélération est nulle.

26.14 e) On construit la droite qui passe par l'origine et qui est tangente à la polaire. Le point de tangence correspond au choix optimale, c'est donc qualitativement le point C.

Fiche n° 27. Bilans en mécanique des fluides

Réponses

- 27.1 a) non homogène
- 27.1 b) homogène
- 27.1 c) non homogène
- 27.1 d) homogène
- 27.2 a) $5,9 \times 10^4 \text{ Pa}$
- 27.2 b) $1,3 \times 10^2 \text{ J/kg}$
- 27.3 a) oui
- 27.3 b) oui
- 27.3 c) oui
- 27.3 d) oui
- 27.4 a) (c)
- 27.4 b) (b)
- 27.4 c) (b)
- 27.4 d) (c)
- 27.4 e) (b)
- 27.5 a) $\frac{v^2}{2} + \frac{P}{\mu} = \text{cte}$
- 27.5 b) $gz + \frac{P}{\mu} = \text{cte}$
- 27.5 c) $v = 0,99 \text{ m} \cdot \text{s}^{-1}$
- 27.6 a) $D_v = 0,55 \text{ L} \cdot \text{s}^{-1}$
- 27.6 b) (c)
- 27.6 c) (b)
- 27.6 d) $\mathcal{P} = 3,6 \times 10^2 \text{ W}$
- 27.6 e) (c)
- 27.7 a) $\xi = 0,05$
- 27.7 b) $3,1 \times 10^2 \text{ Pa}$
- 27.7 c) 2×10^{-4}
- 27.7 d) $60 \mu\text{m}$
- 27.8 a) $U_1 = U_2 = 3,2 \text{ m} \cdot \text{s}^{-1}$
- 27.8 b) $3,0 \text{ bar}$
- 27.9 a) (c)
- 27.9 b) (c)
- 27.9 c) $-\mathcal{P}$
- 27.9 d) $\frac{1}{2} D_m v_2^2 dt$
- 27.9 e) $\frac{1}{2} D_m v_1^2 dt$
- 27.9 f) $\mathcal{P} = \frac{1}{2} D_m (v_1^2 - v_2^2)$
- 27.9 g) $\mathcal{P} = 100 \text{ W}$
- 27.10 a) $dm_1 = D_{m1} dt$
- 27.10 b) $dm_2 = D_{m2} dt$
- 27.10 c) $dm = dm_1 - dm_2$
- 27.10 d) $D_{m1} = D_{m2}$
- 27.11 a) $m^*(t) = m(t) + dm_1$
- 27.11 b) $m^*(t + dt) = m(t + dt) + dm_2$
- 27.11 c) $dm^* = 0$
- 27.11 d) $dm_1 = dm_2$
- 27.12 a) $m \vec{g}$
- 27.12 b) $-\lambda \vec{v}$ où $\lambda \in \mathbb{R}^+$
- 27.12 c) $\vec{0}$
- 27.12 d) $\vec{dp} = D_m \vec{u} dt$
- 27.12 e) $\vec{F}_P = -D_m \vec{u}$

- 27.13 a) $S c dt$
- 27.13 b) $\vec{p}(t) = \frac{h}{\lambda} n S c dt \vec{e}_x$
- 27.13 c) $\vec{p}(t + dt) = -\frac{h}{\lambda} n S c dt \vec{e}_x$
- 27.13 d) $\vec{F}_{\text{photons} \rightarrow \text{voile}} = 2 \frac{h}{\lambda} n S c \vec{e}_x$
- 27.14 a) $P_1 S_1 \vec{u}_x$
- 27.14 b) $-P_2 S_2 \vec{u}_x$
- 27.14 c) $-\vec{F}$
- 27.14 d) $D_m \vec{v}_2 dt$
- 27.14 e) $D_m \vec{v}_1 dt$
- 27.14 f) $\vec{F} = (P_1 S_1 - P_2 S_2) \vec{u}_x$
- 27.14 g) $F = 200 \text{ N}$
- 27.15 a) $\vec{0}$
- 27.15 b) $-\lambda \omega \vec{u}_z$ où $\lambda \in \mathbb{R}^+$
- 27.15 c) $-\vec{I}$
- 27.15 d) \textcircled{a}

Corrigés

27.1 a) Comme le membre de gauche est homogène à une énergie massique, on voit que le terme ρ est en trop dans le membre de droite.

27.1 b) Le membre de gauche est homogène à un débit massique (en $\text{kg} \cdot \text{s}^{-1}$) fois une énergie massique (en $\text{J} \cdot \text{kg}^{-1}$), ce qui revient à une puissance. Le terme de droite étant également une puissance, l'équation est homogène.

27.1 c) Il manque un ρ au dénominateur dans le terme de droite : $-D_m \frac{\Delta P}{\rho}$.

27.1 d) Le terme de gauche est homogène à une longueur : il mesure directement la perte de charge en hauteur. L'équation est homogène.

27.2 a) La perte de charge correspond au terme gh_{pc} sauf qu'en l'état, elle correspond à une perte d'énergie massique. Pour obtenir une perte de pression, il faut multiplier par μ_0 . Ainsi, $\Delta P_{pc} = \mu_0 gh_{pc}$.

27.2 b) Sans variation de pression et de vitesse, la relation de Bernoulli généralisée s'écrit :

$$g\Delta z = w_u - gh_{pc} \quad \text{donc} \quad w_u = g(\Delta z + h_{pc}).$$

27.3 a) Le fluide est ici un liquide. C'est un fluide incompressible donc l'écoulement est également incompressible.

27.3 b) Le fait que $s \ll S$ permet de qualifier l'écoulement de quasi-stationnaire car, par conservation du débit volumique, la vitesse de la surface libre de l'eau dans le réservoir est très faible devant la vitesse de sortie ; autrement dit, on a $\dot{h} \ll v_B$.

27.3 c) On néglige toute perte de charge, ce qui revient à dire que l'écoulement est parfait.

27.3 d) Le fluide est de l'eau liquide, qu'on peut considérer comme une phase condensée incompressible et indilatable, c'est à dire de masse volumique constante.

27.4 a) Le récipient est ouvert sur l'extérieur en A et en B, la pression est donc égale à la pression atmosphérique en ces deux points.

27.4 b) Le débit volumique est défini comme $D_v = \iint_S \vec{v} \cdot d\vec{S}$. La réponse (b) est donc la seule correcte.

27.4 d) À partir de l'égalité des deux débits volumiques, on peut écrire $v_A = \frac{sv_B}{S}$. Comme $s \ll S$, on en déduit que $v_A \ll v_B$.

27.4 e) Avec les résultats des questions précédentes (égalité des pressions et vitesse négligeable en A), la relation de Bernoulli devient :

$$gz_A = \frac{v_B^2}{2} + gz_B.$$

On obtient donc la réponse (a) avec $h(t) = z_A - z_B$.

27.5 a) La cote z reste constante, les contributions de pesanteur gz se compensent.

27.5 b) La vitesse v est faible, les contributions cinétiques $\frac{v^2}{2}$ sont négligées.

27.5 c) On obtient $v = \sqrt{2gh} = \sqrt{2 \times 9,81 \text{ m} \cdot \text{s}^{-2} \times 5 \times 10^{-2} \text{ m}} = 0,99 \text{ m} \cdot \text{s}^{-1}$.

27.6 a) Le débit volumique s'écrit : $D_v = SU$ avec S la section de la canalisation. Soit $D_v = U\pi \frac{D^2}{4}$ d'où $D_v = 7,0 \text{ m} \cdot \text{s}^{-1} \times \pi \times \frac{(10 \times 10^{-3} \text{ m})^2}{4} = 5,5 \times 10^{-4} \text{ m}^3/\text{s} = 0,55 \text{ L} \cdot \text{s}^{-1}$

27.6 b) La vitesse en A avant la pompe étant négligeable et celle en B valant U , on a $\Delta v^2 = U^2$.

Avant la pompe et après le robinet, la pression vaut P_0 , pression atmosphérique donc $\Delta P = 0$.

Le point B est situé à la distance L au-dessus de A donc $\Delta z = L$. Dans le terme de droite, w_u est le travail massique fourni par la pompe et $gh_{pc} = \Delta e_{pcr}$ est la perte d'énergie massique due aux pertes régulières le long du tuyau de longueur L .

La relation de Bernoulli s'écrit donc : $\frac{1}{2}U^2 + gL = w_u - \Delta e_{pcr} = w_u - \frac{1}{2}\xi \frac{L}{D}U^2$.

27.6 c) La relation de Bernoulli donnée est un bilan d'énergie massique il faut le multiplier par une masse et le diviser par un temps pour obtenir une puissance c'est à dire multiplier par un débit massique.

27.6 d) On déduit de la première question : $w_u = \frac{1}{2}U^2 + gL + \frac{1}{2}\xi \frac{L}{D}U^2 = gL + \frac{1}{2}U^2 \left(1 + \xi \frac{L}{D}\right)$.

Or, on a $\mathcal{P} = D_m w_u = \mu D_v w_u$. Donc

$$\mathcal{P} = \mu D_v \left[\frac{1}{2}U^2 + gL + \frac{1}{2}\xi \frac{L}{D}U^2 \right] = \mu D_v \left[gL + \frac{1}{2}U^2 \left(1 + \xi \frac{L}{D}\right) \right].$$

L'application numérique donne $\mathcal{P} = 3,6 \times 10^2 \text{ W}$.

27.6 e) Il faut que la puissance soit supérieure à $\mathcal{P} = 3,6 \times 10^2 \text{ W}$, on prend donc la pompe ayant une puissance immédiatement supérieure.

27.7 a) On calcule la rugosité relative $\frac{\varepsilon}{D} = 0,02$ et on lit sur l'axe des ordonnées la valeur de ξ .

27.7 b) On a $\Delta P = \frac{1}{2} \rho U^2 \xi \frac{\ell}{D} = \frac{1}{2} \times 1 \times 10^3 \text{ kg} \cdot \text{m}^{-3} \times (0,5 \text{ m} \cdot \text{s}^{-1})^2 \times 0,05 \times \frac{10 \text{ m}}{20 \times 10^{-2} \text{ m}} = 3,1 \times 10^2 \text{ Pa}$.

27.8 a) Comme le diamètre de tout le circuit est constant, on a : $U_1 = U_2 = \frac{D_v}{S} = \frac{4D_v}{\pi D^2}$.

27.8 b) Réécrivons la relation de Bernoulli entre le début du tuyau vertical et un point en aval du robinet en la rendant homogène à une pression :

$$\frac{1}{2} \mu (U^2 - U^2) + P_0 - P_i + g\mu(L - 0) = -\frac{1}{2} \mu U^2 (k_1 + k_2).$$

Donc, on a $P_i = P_0 + g\mu L + \frac{1}{2} \mu U^2 (k_1 + k_2)$.

27.9 a) La force volumique associée à la résultante des forces de pression s'écrit $\vec{f}_p = -\overrightarrow{\text{grad}} P$. La pression étant uniforme, la résultante des forces pressantes est nulle.

27.9 b) Les forces pressantes étant nulles, elles ne travaillent pas.

27.9 c) D'un point de vue énergétique, ce qui est fourni par un système est reçu par un autre.

27.9 d) La masse élémentaire $D_m dt$ sort à la vitesse \vec{v}_2 en aval pendant la durée dt .

27.9 e) La masse élémentaire $D_m dt$ entre à la vitesse \vec{v}_1 en amont pendant la durée dt .

27.9 f) En régime stationnaire la variation d'énergie cinétique est $\frac{1}{2} D_m (v_2^2 - v_1^2) dt$. Le théorème de la puissance cinétique donne alors $\frac{1}{2} D_m (v_2^2 - v_1^2) = -\mathcal{P}$.

27.11 c) Le système (S^*) étant fermé, sa masse ne varie pas, donc $dm^* = 0$.

27.11 d) On a $dm^* = m^*(t + dt) - m^*(t) = m(t + dt) + dm_2 - m(t) - dm_1 = 0$.

Comme $m(t + dt) = m(t)$ en régime stationnaire, il reste $dm_1 = dm_2$.

27.12 d) Dans le référentiel de la fusée, les gaz éjectés ont une vitesse nulle lorsqu'ils sont encore dans la fusée. Durant dt , une masse $D_m dt$ est éjectée de la fusée à une vitesse \vec{u} . Ainsi, $d\vec{p} = D_m dt \vec{u}$.

27.12 e) Les gaz éjectés subissent une force $-\vec{F}_P$ opposée à celle \vec{F}_P de poussée subie par la fusée (troisième loi de Newton ou principe de l'action et de la réaction).

Le bilan de quantité de mouvement pour les gaz éjectés dans le référentiel de la fusée s'écrit : $\frac{d\vec{p}}{dt} = -\vec{F}_P$ avec $\frac{d\vec{p}}{dt} = D_m \vec{u}$. On obtient donc $\vec{F}_P = -D_m \vec{u}$.

27.13 b) La quantité de mouvement de l'ensemble des photons est $N \vec{p}_{1 \text{ photon}}$ où N est le nombre de photons qui vont heurter la voile durant dt .

27.13 d) Par application de la loi de la quantité de mouvement appliquée aux photons, on a

$$\vec{p}(t + dt) - \vec{p}(t) = \vec{F}_{\text{voile} \rightarrow \text{photons}} dt \quad \text{donc} \quad \vec{F}_{\text{voile} \rightarrow \text{photons}} = \frac{\vec{p}(t + dt) - \vec{p}(t)}{dt} = -2 \frac{h}{\lambda} n S c \vec{e}_x.$$

Par application du principe des actions réciproques, on a $\vec{F}_{\text{voile} \rightarrow \text{photons}} = 2 \frac{h}{\lambda} n S c \vec{e}_x$.

27.14 a) L'écoulement est unidimensionnel, la pression est donc uniforme sur toute section droite de la canalisation. En amont la force pressante est motrice.

27.14 b) L'écoulement est unidimensionnel, la pression est donc uniforme sur toute section droite de la canalisation. En aval la force pressante est résistante.

27.14 c) Il suffit d'invoquer le principe des actions réciproques (la troisième loi de Newton).

27.14 d) La masse élémentaire $D_m dt$ sort à la vitesse \vec{v}_2 en aval pendant la durée dt .

27.14 e) La masse élémentaire $D_m dt$ entre à la vitesse \vec{v}_1 en amont pendant la durée dt .

27.14 f) En régime stationnaire la variation de quantité de mouvement est $D_m(\vec{v}_2 - \vec{v}_1) dt$.

Le théorème de la quantité de mouvement donne alors $D_m(\vec{v}_2 - \vec{v}_1) = P_1 S_1 \vec{u}_x - P_2 S_2 \vec{u}_x - \vec{F}$ puisque v_1 et v_2 peuvent être négligées.

Fiche n° 28. Transformations chimiques

Réponses

28.1 a) $-250 \text{ kJ} \cdot \text{mol}^{-1}$

28.1 b) $-130 \text{ kJ} \cdot \text{mol}^{-1}$

28.1 c) $-915 \text{ kJ} \cdot \text{mol}^{-1}$

28.2 a) $\alpha = -2$ et $\beta = 1$

28.2 b) $50,0 \text{ kJ} \cdot \text{mol}^{-1}$

28.3 a) $-44,5 \text{ J} \cdot \text{K}^{-1} \cdot \text{mol}^{-1}$

28.3 b) $-124 \text{ J} \cdot \text{K}^{-1} \cdot \text{mol}^{-1}$

28.3 c) $236 \text{ J} \cdot \text{K}^{-1} \cdot \text{mol}^{-1}$

28.4 a) $-236,7 \text{ kJ} \cdot \text{mol}^{-1}$

28.4 b) $3,15 \cdot 10^{41}$

28.4 c) $-93,0 \text{ kJ} \cdot \text{mol}^{-1}$

28.4 d) $2,04 \cdot 10^{16}$

28.4 e) $-911 \text{ kJ} \cdot \text{mol}^{-1}$

28.4 f) $4,89 \cdot 10^{159}$

28.5 a) $-78 \text{ kJ} \cdot \text{mol}^{-1}$

28.5 b) $-123,5 \text{ J} \cdot \text{K}^{-1} \cdot \text{mol}^{-1}$

28.6 a) $-28 \text{ J} \cdot \text{K}^{-1} \cdot \text{mol}^{-1}$

28.6 b) $-99 \text{ kJ} \cdot \text{mol}^{-1}$

28.6 c) (d) et (e)

28.6 d) $-99 \text{ kJ} \cdot \text{mol}^{-1}$

28.6 e) $28 \text{ J} \cdot \text{K}^{-1} \cdot \text{mol}^{-1}$

28.7 (a), (c) et (d)

28.8 a) $-46,1 \text{ kJ} \cdot \text{mol}^{-1}$

28.8 b) $\ln\left(\frac{K_2^\circ}{K_1^\circ}\right) = \frac{\Delta_r H^\circ}{R} \left(\frac{1}{T_1} - \frac{1}{T_2}\right)$

28.8 c) 0,42

28.9 a) (a), (b) et (d)

28.9 b) $2 \text{ C(s)} + 3 \text{ H}_2(\text{g}) + \frac{1}{2} \text{ O}_2(\text{g}) \rightarrow \text{C}_2\text{H}_5\text{OH}(\ell)$

28.9 c) $\begin{array}{c} \text{H} \quad \text{H} \\ | \quad | \\ \text{H}-\text{C}-\text{C}-\bar{\text{O}}-\text{H} \\ | \quad | \\ \text{H} \quad \text{H} \end{array}$

28.9 d)

C-C	C-H	C-O	O-H
1	5	1	1

28.9 e) $\Delta_f H^\circ(\text{C}_2\text{H}_5\text{OH}(\ell)) = -1,66 \times 10^3 \text{ kJ} \cdot \text{mol}^{-1}$

28.10 a) (a), (c) et (d)

28.10 b) (d)

28.10 c) $-65 \text{ kJ} \cdot \text{mol}^{-1}$

28.11 a) (c) et (d)

28.11 b) ΔH_{chi} pour (1)
 ΔH_{phy} pour (2)

28.11 c) $\Delta H_{\text{chi}} = \Delta_r H^\circ \times n_0$

28.11 d) $\Delta H_{\text{phy}} = (3C_{\text{p,m,H}_2\text{O}}^\circ + 2C_{\text{p,m,CO}_2}^\circ)n_0(T_f - T_i)$

28.11 e) $\Delta H = \Delta H_{\text{phy}} + \Delta H_{\text{chi}}$

28.11 f) 7088°C

28.12 a) (b)

28.12 b) (a)

28.12 c) (c)

28.12 d) (a)

28.12 e) (c)

- 28.12 f) b
- 28.12 g) b
- 28.13 a, c, e et f
- 28.14 a) $\alpha = -2$ et $\beta = 2$
- 28.14 b) $-182 \text{ kJ} \cdot \text{mol}^{-1}$
- 28.15 a) e
- 28.15 b) $-568 \text{ kJ} \cdot \text{mol}^{-1}$
- 28.16 a) $-92 \text{ kJ} \cdot \text{mol}^{-1}$
- 28.16 b) a
- 28.16 c) $-196 \text{ J} \cdot \text{K}^{-1} \cdot \text{mol}^{-1}$
- 28.16 d) $-34 \text{ kJ} \cdot \text{mol}^{-1}$
- 28.16 e) $7,7 \cdot 10^5$
- 28.16 f) a

Corrigés

28.1 a) On applique la loi de Hess à l'enthalpie de réaction : on a

$$\begin{aligned}\Delta_r H^\circ &= \Delta_f H^\circ(\text{H}_2\text{O}(\text{g})) - \frac{1}{2} \times \Delta_f H^\circ(\text{O}_2(\text{g})) - \Delta_f H^\circ(\text{H}_2(\text{g})) \\ &= -250 \text{ kJ} \cdot \text{mol}^{-1} - \frac{1}{2} \times 0 \text{ kJ} \cdot \text{mol}^{-1} = -250 \text{ kJ} \cdot \text{mol}^{-1}.\end{aligned}$$

28.1 b) On applique la loi de Hess à l'enthalpie de réaction : on a

$$\begin{aligned}\Delta_r H^\circ &= \Delta_f H^\circ(\text{CH}_4(\text{g})) + \Delta_f H^\circ(\text{H}_2\text{O}(\ell)) - \Delta_f H^\circ(\text{CH}_3\text{OH}(\ell)) - \Delta_f H^\circ(\text{H}_2(\text{g})) \\ &= 1 \times (-70 \text{ kJ} \cdot \text{mol}^{-1}) + 1 \times (-300 \text{ kJ} \cdot \text{mol}^{-1}) - 1 \times (-240 \text{ kJ} \cdot \text{mol}^{-1}) - 1 \times 0 \text{ kJ} \cdot \text{mol}^{-1} \\ &= -130 \text{ kJ} \cdot \text{mol}^{-1}.\end{aligned}$$

28.1 c) On applique la loi de Hess à l'enthalpie de réaction : on a

$$\begin{aligned}\Delta_r H^\circ &= 2 \times \Delta_f H^\circ(\text{CO}_2(\text{g})) + 2 \times \Delta_f H^\circ(\text{H}_2\text{O}(\ell)) - \Delta_f H^\circ(\text{CH}_3\text{COOH}(\ell)) - 2\Delta_f H^\circ(\text{O}_2(\text{g})) \\ &= 2 \times (-400 \text{ kJ} \cdot \text{mol}^{-1}) + 2 \times (-300 \text{ kJ} \cdot \text{mol}^{-1}) - (-485 \text{ kJ} \cdot \text{mol}^{-1}) \\ &= -915 \text{ kJ} \cdot \text{mol}^{-1}.\end{aligned}$$

28.2 a) La réaction (3) s'écrit comme combinaison linéaire des réactions (1) et (2) selon la relation

$$(3) = 1 \times (2) - 2 \times (1).$$

On a donc $\alpha = -2$ et $\beta = 1$.

28.2 b) On a $\Delta_r H_3^\circ = -2 \times \Delta_r H_1^\circ + \Delta_r H_2^\circ$. Donc,

$$\Delta_r H_3^\circ = -2 \times (-562,6 \text{ kJ} \cdot \text{mol}^{-1}) + (-1075,2 \text{ kJ} \cdot \text{mol}^{-1}) = 50,0 \text{ kJ} \cdot \text{mol}^{-1}.$$

28.3 a) On applique la relation donnée à l'entropie : $\Delta_r S^\circ = S_m^\circ(\text{H}_2\text{O}(\text{g})) - S_m^\circ(\text{H}_2(\text{g})) - \frac{1}{2} S_m^\circ(\text{O}_2(\text{g}))$. D'où

$$\Delta_r S^\circ = 189 \text{ J} \cdot \text{K}^{-1} \cdot \text{mol}^{-1} - 131 \text{ J} \cdot \text{K}^{-1} \cdot \text{mol}^{-1} - \frac{205 \text{ J} \cdot \text{K}^{-1} \cdot \text{mol}^{-1}}{2} = -44,5 \text{ J} \cdot \text{K}^{-1} \cdot \text{mol}^{-1}.$$

28.3 b) On applique la relation donnée à l'entropie : on a

$$\Delta_r S^\circ = S_m^\circ(\text{H}_2\text{O}(\ell)) + S_m^\circ(\text{CH}_4(\text{g})) - S_m^\circ(\text{H}_2(\text{g})) - S_m^\circ(\text{CH}_3\text{OH}(\ell)).$$

Donc,

$$\Delta_r S^\circ = 65 \text{ J} \cdot \text{K}^{-1} \cdot \text{mol}^{-1} + 70 \text{ J} \cdot \text{K}^{-1} \cdot \text{mol}^{-1} - 131 \text{ J} \cdot \text{K}^{-1} \cdot \text{mol}^{-1} - 128 \text{ J} \cdot \text{K}^{-1} \cdot \text{mol}^{-1} = -124 \text{ J} \cdot \text{K}^{-1} \cdot \text{mol}^{-1}.$$

28.3 c) On applique la relation donnée à l'entropie : on a

$$\Delta_r S^\circ = 2 \times S_m^\circ(\text{H}_2\text{O}(\ell)) + 2 \times S_m^\circ(\text{CO}_2(\text{g})) - S_m^\circ(\text{CH}_3\text{COOH}(\ell)) - 2 \times S_m^\circ(\text{O}_2(\text{g})).$$

Donc,

$$\begin{aligned} \Delta_r S^\circ &= 2 \times 65 \text{ J} \cdot \text{K}^{-1} \cdot \text{mol}^{-1} + 2 \times 214 \text{ J} \cdot \text{K}^{-1} \cdot \text{mol}^{-1} - 160 \text{ J} \cdot \text{K}^{-1} \cdot \text{mol}^{-1} - 2 \times 205 \text{ J} \cdot \text{K}^{-1} \cdot \text{mol}^{-1} \\ &= -12 \text{ J} \cdot \text{K}^{-1} \cdot \text{mol}^{-1}. \end{aligned}$$

28.4 a) On applique la relation donnée, avec $\Delta_r H_1^\circ = -250 \text{ kJ} \cdot \text{mol}^{-1}$ et $\Delta_r S_1^\circ = -44,5 \text{ J} \cdot \text{K}^{-1} \cdot \text{mol}^{-1}$. On a

$$\Delta_r G_1^\circ = \Delta_r H_1^\circ - T \times \Delta_r S_1^\circ = -250 \text{ kJ} \cdot \text{mol}^{-1} - 298 \text{ K} \times (-44,5 \times 10^{-3} \text{ kJ} \cdot \text{K}^{-1} \cdot \text{mol}^{-1}) = -236,7 \text{ kJ} \cdot \text{mol}^{-1}.$$

28.4 b) La constante d'équilibre s'exprime par la relation $\Delta_r G_1^\circ = -RT \ln K_1^\circ$. Donc,

$$K_1^\circ = \exp\left(-\frac{\Delta_r G_1^\circ}{RT}\right) = \exp\left(\frac{236,7 \times 10^3 \text{ J} \cdot \text{mol}^{-1}}{8,314 \text{ J} \cdot \text{K}^{-1} \cdot \text{mol}^{-1} \times 298 \text{ K}}\right) = 3,15 \cdot 10^{41}.$$

28.4 c) On applique la relation donnée, avec $\Delta_r H_2^\circ = -130 \text{ kJ} \cdot \text{mol}^{-1}$ et $\Delta_r S_2^\circ = -124 \text{ J} \cdot \text{K}^{-1} \cdot \text{mol}^{-1}$. On a

$$\Delta_r G_2^\circ = \Delta_r H_2^\circ - T \times \Delta_r S_2^\circ = -130 \text{ kJ} \cdot \text{mol}^{-1} - 298 \text{ K} \times (-124 \times 10^{-3} \text{ kJ} \cdot \text{K}^{-1} \cdot \text{mol}^{-1}) = -93,0 \text{ kJ} \cdot \text{mol}^{-1}.$$

28.4 d) La constante d'équilibre s'exprime par la relation $\Delta_r G_2^\circ = -RT \ln K_2^\circ$. Donc,

$$K_2^\circ = \exp\left(-\frac{\Delta_r G_2^\circ}{RT}\right) = \exp\left(\frac{93,0 \times 10^3 \text{ J} \cdot \text{mol}^{-1}}{8,314 \text{ J} \cdot \text{K}^{-1} \cdot \text{mol}^{-1} \times 298 \text{ K}}\right) = 2,04 \cdot 10^{16}.$$

28.4 e) On applique la relation donnée, avec $\Delta_r H_3^\circ = -915 \text{ kJ} \cdot \text{mol}^{-1}$ et $\Delta_r S_3^\circ = -12 \text{ J} \cdot \text{K}^{-1} \cdot \text{mol}^{-1}$. On a

$$\Delta_r G_3^\circ = \Delta_r H_3^\circ - T \times \Delta_r S_3^\circ = -915 \text{ kJ} \cdot \text{mol}^{-1} + 298 \text{ K} \times 12 \times 10^{-3} \text{ kJ} \cdot \text{K}^{-1} \cdot \text{mol}^{-1} = -911 \text{ kJ} \cdot \text{mol}^{-1}.$$

28.4 f) La constante d'équilibre s'exprime par la relation $\Delta_r G_3^\circ = -RT \ln K_3^\circ$. Donc,

$$K_3^\circ = \exp\left(-\frac{\Delta_r G_3^\circ}{RT}\right) = \exp\left(\frac{911 \times 10^3 \text{ J} \cdot \text{mol}^{-1}}{8,314 \text{ J} \cdot \text{K}^{-1} \cdot \text{mol}^{-1} \times 298 \text{ K}}\right) = 4,89 \cdot 10^{159}.$$

28.5 a) La loi de Hess généralisée appliquée à l'enthalpie libre donne la relation :

$$\Delta_r G^\circ = 2 \times \Delta_f G^\circ(\text{H}_2\text{O}) + 2 \times \Delta_f G^\circ(\text{Cl}_2) - \Delta_f G^\circ(\text{O}_2) - 4 \times \Delta_f G^\circ(\text{HCl}).$$

Donc,

$$\Delta_r G^\circ = 2 \times -229 \text{ kJ} \cdot \text{mol}^{-1} + 2 \times 0 \text{ kJ} \cdot \text{mol}^{-1} - 0 \text{ kJ} \cdot \text{mol}^{-1} - 4 \times (-95 \text{ kJ} \cdot \text{mol}^{-1}) = -78 \text{ kJ} \cdot \text{mol}^{-1}.$$

28.5 b) On a $\Delta_r G^\circ = \Delta_r H^\circ - T\Delta_r S^\circ$. Donc,

$$\Delta_r S^\circ = \frac{\Delta_r H^\circ - \Delta_r G^\circ}{T} = \frac{-114,8 \text{ kJ} \cdot \text{mol}^{-1} + 78,0 \text{ kJ} \cdot \text{mol}^{-1}}{298 \text{ K}} = -123,5 \text{ J} \cdot \text{K}^{-1} \cdot \text{mol}^{-1}.$$

28.6 a) On détermine graphiquement le coefficient directeur a en prenant deux points, par exemple le point A(600; -115,5) et le point B(300; -107). Ainsi, on a

$$a = \frac{\Delta_r G^\circ(\text{A}) - \Delta_r G^\circ(\text{B})}{T(\text{A}) - T(\text{B})} = \frac{(-115,5 + 107) \times 10^3 \text{ kJ} \cdot \text{mol}^{-1}}{600 \text{ K} - 300 \text{ K}} = -28 \text{ J} \cdot \text{K}^{-1} \cdot \text{mol}^{-1}.$$

28.6 b) L'équation est de la forme $y = ax + b$, avec $a = -28 \text{ J} \cdot \text{K}^{-1} \cdot \text{mol}^{-1}$. On détermine graphiquement l'ordonnée à l'origine b en choisissant un point particulier, par exemple le point B(300; -107).

On a donc $b = \Delta_r G^\circ(\text{B}) - a \cdot T(\text{B})$. Donc,

$$b = -107 \times 10^3 \text{ J} \cdot \text{mol}^{-1} + 28 \text{ J} \cdot \text{K}^{-1} \cdot \text{mol}^{-1} \times 300 \text{ K} = -99 \times 10^3 \text{ J} \cdot \text{mol}^{-1}.$$

28.6 c) On a $\Delta_r G^\circ = \Delta_r H^\circ - T\Delta_r S^\circ$ et on suppose l'approximation d'Ellingham vérifiée. Donc, le coefficient directeur de la droite représentant $\Delta_r G^\circ$ en fonction de T est $-\Delta_r S^\circ$ et l'ordonnée à l'origine est $\Delta_r H^\circ$.

28.6 d) D'après les questions précédentes, on a $\Delta_r H^\circ = b = -99 \times 10^3 \text{ J} \cdot \text{mol}^{-1} = -99 \text{ kJ} \cdot \text{mol}^{-1}$.

28.6 e) D'après les questions précédentes, on a $a = -\Delta_r S^\circ$ donc $\Delta_r S^\circ = -a = 28 \text{ J} \cdot \text{K}^{-1} \cdot \text{mol}^{-1}$.

28.7 Une constante d'équilibre est sans dimension, les enthalpies libres standard de réaction et les enthalpies standard de réaction s'expriment en $\text{J} \cdot \text{mol}^{-1}$, les entropies standard de réaction s'expriment en $\text{J} \cdot \text{K}^{-1} \cdot \text{mol}^{-1}$, T s'exprime en K et R en $\text{J} \cdot \text{K}^{-1} \cdot \text{mol}^{-1}$. Les expressions homogènes sont donc (a), (c) et (d).

28.8 a) On a $\Delta_r H^\circ = \Delta_f H^\circ(\text{NH}_3(\text{g})) = -46,1 \text{ kJ} \cdot \text{mol}^{-1}$.

28.8 b) Par intégration de la relation de van 't Hoff, on obtient $\ln K_2^\circ - \ln K_1^\circ = -\frac{\Delta_r H^\circ}{RT_2} - \left(-\frac{\Delta_r H^\circ}{RT_1}\right)$, ou encore $\ln\left(\frac{K_2^\circ}{K_1^\circ}\right) = \frac{\Delta_r H^\circ}{R} \left(\frac{1}{T_1} - \frac{1}{T_2}\right)$.

28.8 c) D'après l'expression intégrée de la relation de van 't Hoff, $\ln\left(\frac{K_2^\circ}{K_1^\circ}\right) = \frac{\Delta_r H^\circ}{R} \left(\frac{1}{T_1} - \frac{1}{T_2}\right)$, on en déduit donc $K_2^\circ = K_1^\circ \times \exp\left(\frac{\Delta_r H^\circ}{R} \left(\frac{1}{T_1} - \frac{1}{T_2}\right)\right) = 6,8 \times \exp\left(\frac{-46,1 \times 10^3 \text{ J} \cdot \text{mol}^{-1}}{8,314 \text{ J} \cdot \text{K}^{-1} \cdot \text{mol}^{-1}} \left(\frac{1}{400 \text{ K}} - \frac{1}{500 \text{ K}}\right)\right) = 0,42$.

28.9 a) La réaction de formation d'un corps est définie à partir de ses éléments pris dans leur état standard sous forme de corps simples (constitués d'un seul élément). L'éthanol étant constitué de carbone, d'hydrogène et d'oxygène, sont impliqués dans sa formation le carbone C(s), le dihydrogène H₂(g) et le dioxygène O₂(g).

28.9 b) On considère la formation d'une mole d'éthanol C₂H₅OH(l), constitué de 2 atomes de carbone, 6 atomes d'hydrogène et 1 atome d'oxygène. Pour ce faire, il faut donc 2 moles de carbone C(s), 3 moles de dihydrogène H₂(g) et $\frac{1}{2}$ mole de dioxygène O₂(g).

La réaction de formation de l'éthanol est donc : $2 \text{ C}(\text{s}) + 3 \text{ H}_2(\text{g}) + \frac{1}{2} \text{ O}_2(\text{g}) \longrightarrow \text{C}_2\text{H}_5\text{OH}(\text{l})$.

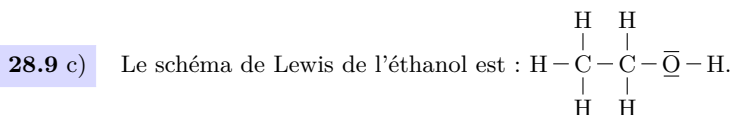

28.9 d) Le schéma de Lewis précédent montre que l'éthanol est constitué de cinq liaisons C–H, une liaison C–C, une liaison C–O et une liaison O–H.

28.9 e) On exprime l'enthalpie standard de formation de l'éthanol liquide en sommant les énergies des liaisons rompues et en retranchant les énergies des liaisons formées : on a

$$\begin{aligned} \Delta_f H^\circ(\text{C}_2\text{H}_5\text{OH}(\ell)) &= 3 \times \mathcal{E}(\text{H}-\text{H}) + \frac{1}{2} \times \mathcal{E}(\text{O}=\text{O}) - (5 \times \mathcal{E}(\text{C}-\text{H}) + \mathcal{E}(\text{C}-\text{C}) + \mathcal{E}(\text{C}-\text{O}) + \mathcal{E}(\text{O}-\text{H})) \\ &= 3 \times 435 + \frac{1}{2} \times 502 - (5 \times 411 + 346 + 358 + 459) = -1,66 \times 10^3 \text{ kJ} \cdot \text{mol}^{-1}. \end{aligned}$$

28.10 a) Par définition, l'énergie de liaison est l'énergie à fournir pour rompre une liaison donnée (ou une mole de cette liaison) : la réponse (a) est correcte. La réponse (b) est fautive car la formation d'une mole de $\text{N}_2(\text{g})$ à partir de deux moles de $\text{N}(\text{g})$ libère une énergie égale à $\mathcal{E}(\text{N}\equiv\text{N})$. Les réponses (c) et (d) sont exactes d'après la définition donnée.

28.10 b) Lors de l'étape (1), on forme deux moles d'ammoniac liquide donc (1) = $2 \times \Delta_f H^\circ(\text{NH}_3(\ell))$.

Lors de l'étape (2), on forme deux moles d'ammoniac liquide à partir d'ammoniac gazeux donc cette liquéfaction (inverse de la vaporisation) libère une énergie égale à $-2 \times \Delta_{\text{vap}} H^\circ(\text{NH}_3(\ell))$: (2) = $-2 \times \Delta_{\text{vap}} H^\circ(\text{NH}_3(\ell))$. C'est donc la réponse (d) qui est correcte.

28.10 c) On utilise le cycle pour écrire une égalité entre l'énergie du chemin (1) et celle du chemin (2)→(3)→(4) : on a ainsi

$$\begin{aligned} 2 \times \Delta_f H^\circ(\text{NH}_3(\ell)) &= \mathcal{E}(\text{N}\equiv\text{N}) + 3 \times \mathcal{E}(\text{H}-\text{H}) - 6 \times \mathcal{E}(\text{N}-\text{H}) - 2 \times \Delta_{\text{vap}} H^\circ(\text{NH}_3(\ell)) \\ &= 960 + 3 \times 450 - 6 \times 400 - 2 \times 20 = -130 \text{ kJ} \cdot \text{mol}^{-1}. \end{aligned}$$

Donc, $\Delta_f H^\circ(\text{NH}_3(\ell)) = -65 \text{ kJ} \cdot \text{mol}^{-1}$.

28.11 a) Lors d'une transformation monobare, la pression initiale du système est égale à la pression finale mais elle peut varier durant la transformation : la réponse (a) est donc fautive. Lors d'une transformation adiabatique, le système n'échange pas de chaleur avec l'extérieur mais la température peut tout de même varier : la réponse (b) est donc fautive mais la réponse (c) est exacte. Enfin, pour une transformation adiabatique et monobare, la variation d'enthalpie du système est nulle : la réponse (d) est exacte.

28.11 b) L'étape (1) correspond au passage des réactifs aux produits mais sans variation de température : c'est donc une transformation chimique isotherme, dont la variation d'enthalpie est ΔH_{chi} . L'étape (2) correspond à l'évolution de la température du système de la température T_i à la température T_f , sans modification de l'avancement. La variation d'enthalpie est donc ΔH_{phy} .

28.11 c) On a $\Delta H_{\text{chi}} = \int_0^{n_0} \Delta_r H \, d\xi \approx \Delta_r H^\circ \times n_0$.

28.11 d) On a $\Delta H_{\text{phy}} = \int_{T_i}^{T_f} C_p \, dT$ avec $C_p = \sum_k n_k \times C_{p,m,k}^\circ = 3n_0 \times C_{p,m,\text{H}_2\text{O}(\text{g})}^\circ + 2n_0 \times C_{p,m,\text{CO}_2(\text{g})}^\circ$.

On obtient donc

$$\Delta H_{\text{phy}} = \int_{T_i}^{T_f} (3n_0 \times C_{p,m,\text{H}_2\text{O}(\text{g})}^\circ + 2n_0 \times C_{p,m,\text{CO}_2(\text{g})}^\circ) \, dT = (3C_{p,m,\text{H}_2\text{O}(\text{g})}^\circ + 2C_{p,m,\text{CO}_2(\text{g})}^\circ) \times n_0 \times (T_f - T_i).$$

28.11 e) On a $\Delta H = \Delta H_{\text{phy}} + \Delta H_{\text{chi}}$.

28.11 f) On a $\Delta H = \Delta H_{\text{phy}} + \Delta H_{\text{chi}} = (3C_{\text{p,m,H}_2\text{O(g)}}^\circ + 2C_{\text{p,m,CO}_2\text{(g)}}^\circ)n_0(T_f - T_i) + \Delta_r H^\circ \times n_0 = 0$. On en déduit que $T_f - T_i = -\frac{\Delta_r H^\circ}{3C_{\text{p,m,H}_2\text{O(g)}}^\circ + 2C_{\text{p,m,CO}_2\text{(g)}}^\circ}$, soit $T_f = T_i - \frac{\Delta_r H^\circ}{3C_{\text{p,m,H}_2\text{O(g)}}^\circ + 2C_{\text{p,m,CO}_2\text{(g)}}^\circ}$.

L'application numérique donne $T_f = 25^\circ\text{C} + \frac{1\,236 \times 10^3 \text{ J} \cdot \text{mol}^{-1}}{3 \times 33,6 \text{ J} \cdot \text{K}^{-1} \cdot \text{mol}^{-1} + 2 \times 37,1 \text{ J} \cdot \text{K}^{-1} \cdot \text{mol}^{-1}} = 7088^\circ\text{C}$.

28.12 a) Une transformation endothermique est favorisée par une augmentation de la température : (b).

28.12 b) Par définition du quotient de réaction pour des espèces chimiques en phase gazeuse : on a

$$Q = \frac{P_{\text{H}_2}^3 \times P_{\text{CO}}}{P_{\text{CH}_4} \times P_{\text{H}_2\text{O}} \times (P^\circ)^2} = \frac{x_{\text{H}_2}^3 \times x_{\text{CO}}}{x_{\text{CH}_4} \times x_{\text{H}_2\text{O}}} \times \left(\frac{P_{\text{tot}}}{P^\circ}\right)^2.$$

Ainsi, seule l'expression de la réponse (a) est correcte.

28.12 c) Une augmentation isotherme de la pression totale entraîne une augmentation de la valeur du quotient de réaction Q . Pour retrouver l'état d'équilibre, Q doit diminuer, la réaction évolue donc dans le sens de la diminution de la quantité de matière de gaz, soit le sens inverse : (c).

28.12 d) Par définition du quotient de réaction pour des espèces chimiques en phase gazeuse : on a

$$Q = \frac{P_{\text{H}_2}^3 \times P_{\text{CO}}}{P_{\text{CH}_4} \times P_{\text{H}_2\text{O}} \times (P^\circ)^2} = \frac{x_{\text{H}_2}^3 \times x_{\text{CO}}}{x_{\text{CH}_4} \times x_{\text{H}_2\text{O}}} \times \left(\frac{P_{\text{tot}}}{P^\circ}\right)^2.$$

En remplaçant pour chaque constituant la fraction molaire x_i par $\frac{n_i}{n_{\text{tot}}}$, on obtient

$$Q = \frac{n_{\text{H}_2}^3 \times n_{\text{CO}}}{n_{\text{CH}_4} \times n_{\text{H}_2\text{O}} \times n_{\text{tot}}^2} \times \left(\frac{P_{\text{tot}}}{P^\circ}\right)^2.$$

Seule l'expression de la réponse (a) est correcte.

28.12 e) D'après l'expression du quotient de réaction, l'ajout de dihydrogène fait augmenter n_{H_2} mais aussi n_{tot} . L'augmentation de n_{H_2} étant plus importante que celle de n_{tot} , cela mène à une augmentation du quotient de réaction. Le retour à l'état d'équilibre implique que le quotient de réaction diminue, l'évolution se fait donc dans le sens inverse : (c).

28.12 f) D'après l'expression du quotient de réaction, l'ajout d'eau fait augmenter $n_{\text{H}_2\text{O}}$ et n_{tot} , qui apparaissent tous les deux au dénominateur, donc cela mène à une diminution du quotient de réaction. Le retour à l'état d'équilibre implique que le quotient de réaction augmente, l'évolution se fait dans le sens direct : (b).

28.12 g) Le diazote est spectateur donc son ajout ne participe qu'à l'augmentation de la quantité de matière totale d'espèces gazeuses n_{tot} : cela mène à une diminution du quotient de réaction. Le retour à l'état d'équilibre implique que le quotient de réaction augmente, l'évolution se fait dans le sens direct : (b).

28.13 Un corps simple est une substance chimique qui n'est composée que d'un type d'élément chimique : c'est le cas de $O_2(g)$, $H_2(\ell)$, $N_2(g)$, $Fe(\ell)$, $C(s)$ et $I_2(s)$. L'état standard de référence d'un élément est l'état standard du corps simple le plus stable, dans son état le plus stable à la température considérée et à la pression standard. Ce n'est pas le cas pour $H_2(\ell)$ et $Fe(\ell)$.

28.14 a) On a $(3) = 2 \times (2) - 2 \times (1)$ donc $\alpha = -2$ et $\beta = 1$.

28.14 b) On a $\Delta_r H_3^\circ = -2 \times \Delta_r H_1^\circ + 2 \times \Delta_r H_2^\circ$ donc

$$\Delta_r H_3^\circ = -2 \times (-191 \text{ kJ} \cdot \text{mol}^{-1}) + 2 \times (-282 \text{ kJ} \cdot \text{mol}^{-1}) = -182 \text{ kJ} \cdot \text{mol}^{-1}.$$

28.15 a) D'après l'équation de la réaction, deux molécules d'eau sont formées. L'enthalpie standard de la réaction de synthèse de l'eau est donc égale à $\Delta_r H^\circ = 2 \times \Delta_r H^\circ(H_2O(\ell)) = 2 \times (-285 \text{ kJ} \cdot \text{mol}^{-1}) = -570 \text{ kJ} \cdot \text{mol}^{-1}$.

La réponse (e) est correcte.

28.15 b) D'après la loi de Kirchhoff, on a

$$\begin{aligned} \Delta_r H^\circ(323 \text{ K}) &= \Delta_r H^\circ(298 \text{ K}) + \int_{298 \text{ K}}^{323 \text{ K}} (2 \times C_{p,m}^\circ(H_2O(\ell)) - 2 \times C_{p,m}^\circ(H_2(g)) - C_{p,m}^\circ(O_2(g))) dT \\ &= -570 \text{ kJ} \cdot \text{mol}^{-1} + (2 \times 75,3 - 2 \times 28,8 - 29,4) \times 10^{-3} \text{ kJ} \cdot \text{K}^{-1} \cdot \text{mol}^{-1} \times (323 - 298) \text{ K} \\ &= -568 \text{ kJ} \cdot \text{mol}^{-1}. \end{aligned}$$

28.16 a) D'après la loi de Hess, on a $\Delta_r H^\circ = 2 \times \Delta_f H^\circ(NH_3(g)) - \Delta_f H^\circ(N_2(g)) - 3 \times \Delta_f H^\circ(H_2(g))$.

Donc, $\Delta_r H^\circ = 2 \times (-46 \text{ kJ} \cdot \text{mol}^{-1}) - 0 \text{ kJ} \cdot \text{mol}^{-1} = -92 \text{ kJ} \cdot \text{mol}^{-1}$.

28.16 b) On a $\Delta_r H^\circ < 0$ donc la transformation est exothermique : réponse (a).

28.16 c) On calcule l'entropie standard de réaction à partir des entropies molaires standard : on a

$$\begin{aligned} \Delta_r S^\circ &= 2 \times S_m^\circ(NH_3(g)) - S_m^\circ(N_2(g)) - 3 \times S_m^\circ(H_2(g)) \\ &= 2 \times 192 \text{ J} \cdot \text{K}^{-1} \cdot \text{mol}^{-1} - 190 \text{ J} \cdot \text{K}^{-1} \cdot \text{mol}^{-1} - 3 \times 130 \text{ J} \cdot \text{K}^{-1} \cdot \text{mol}^{-1} \\ &= -196 \text{ J} \cdot \text{K}^{-1} \cdot \text{mol}^{-1}. \end{aligned}$$

28.16 d) L'enthalpie libre standard de la réaction $\Delta_r G^\circ$ est définie par : $\Delta_r G^\circ = \Delta_r H^\circ - T \times \Delta_r S^\circ$.

Donc, $\Delta_r G^\circ = -92 \text{ kJ} \cdot \text{mol}^{-1} + 298 \text{ K} \times 196 \times 10^{-3} \text{ kJ} \cdot \text{mol}^{-1} = -34 \text{ kJ} \cdot \text{mol}^{-1}$.

28.16 e) La constante d'équilibre K° de la réaction est définie par rapport à l'enthalpie libre standard selon la relation $\Delta_r G^\circ = -RT \ln K^\circ$, soit $K^\circ = \exp\left(-\frac{\Delta_r G^\circ}{RT}\right) = \exp\left(\frac{34 \times 10^3 \text{ J} \cdot \text{mol}^{-1}}{8,314 \text{ J} \cdot \text{K}^{-1} \cdot \text{mol}^{-1} \times 298 \text{ K}}\right) = 7,7 \cdot 10^5$.

28.16 f) Une augmentation de pression isotherme déplace l'équilibre dans le sens de la diminution du nombre de moles de gaz. Il y en a 4 moles dans les réactifs, 2 moles dans les produits, donc la réaction est bien déplacée dans le sens direct : la réponse (a) est exacte. Une augmentation de température isobare déplace l'équilibre dans le sens endothermique, donc le sens inverse : la réponse (b) est fautive.

Fiche n° 29. Courbes intensité-potentiel

Réponses

- 29.1 a) 10^{-3} mol/L 29.6 e) $-0,36$ V
- 29.1 b) 0 V 29.7 a) (a)
- 29.2 a) (a) 29.7 b) (d)
- 29.2 b) (b) 29.7 c) (c)
- 29.2 c) Cu 29.7 d) (a) et (b)
- 29.2 d) Cu^{2+} 29.7 e) (a)
- 29.3 a) Oxydation 29.8 a) (c)
- 29.3 b) (a) 29.8 b) $-0,3$ mA
- 29.3 c) Réduction 29.8 c) $-0,03$ mA
- 29.3 d) (b) 29.9 a) $2 \text{Cl}^- \rightarrow \text{Cl}_2 + 2 \text{e}^-$
- 29.4 (a) 29.9 b) $2 \text{H}_2\text{O} \rightarrow \text{O}_2 + 4 \text{H}^+ + 4 \text{e}^-$
- 29.5 a) 0,4 V 29.10 a) ... $2 \text{IO}_3^- + 12 \text{H}^+ + 10 \text{e}^- = \text{I}_2 + 6 \text{H}_2\text{O}$
- 29.5 b) $-0,3$ V 29.10 b) (3)
- 29.5 c) 0,2 V 29.10 c) (6)
- 29.5 d) $-0,1$ V 29.10 d) (2) et (7)
- 29.6 a) lent 29.10 e) 0,15 V
- 29.6 b) ... $\text{HSO}_4^- + 3 \text{H}^+ + 2 \text{e}^- = \text{SO}_2 + 2 \text{H}_2\text{O}$ 29.10 f) $-0,26$ V
- 29.6 c) $-0,14$ V 29.10 g) (a) et (c)
- 29.6 d) 0,34 V

Corrigés

29.1 a) La demi-équation électronique du couple rédox Cu^{2+}/Cu s'écrit $\text{Cu}^{2+} + 2 \text{e}^- = \text{Cu}$. Le potentiel de l'électrode de travail à courant nul s'identifie au potentiel de Nernst à savoir :

$$E_{\text{ab}} = E_{\text{Cu}^{2+}/\text{Cu}}^{\circ} + \frac{0,06}{2} \log \left(\frac{[\text{Cu}^{2+}]}{C^{\circ}} \right) = E_{\text{Cu}^{2+}/\text{Cu}}^{\circ} + \frac{0,06}{2} \log \left(\frac{C}{C^{\circ}} \right).$$

Sur le graphique, nous lisons $E_{\text{ab}} = 0,25$ V. Nous obtenons donc :

$$C = C^{\circ} \times 10^{\frac{2(E_{\text{ab}} - E^{\circ})}{0,06}} = 1 \text{ mol/L} \times 10^{\frac{2(0,25 \text{ V} - 0,34 \text{ V})}{0,06 \text{ V}}} = 10^{-3} \text{ mol/L}.$$

29.1 b) La tension lue au voltmètre est $U = E_{\text{Cu}^{2+}/\text{Cu}} - E_{\text{ECS}} = 0,25 \text{ V} - 0,25 \text{ V} = 0 \text{ V}$.

29.2 a) Plus le potentiel est faible plus le milieu est réducteur. Le domaine ① est le domaine du réducteur.

29.2 b) Plus le potentiel est élevé, plus le milieu est oxydant. Le domaine ② est le domaine de l'oxydant.

29.2 c) Dans Cu^{2+}/Cu , Cu est le réducteur. L'espèce A appartient au domaine du réducteur : c'est Cu.

29.2 d) Dans Cu^{2+}/Cu , Cu^{2+} est l'oxydant. L'espèce B appartient au domaine de l'oxydant : c'est Cu^{2+} .

29.3 a) Au niveau de l'anode se produit une oxydation. La réaction est alors : $\text{Fe} \rightarrow \text{Fe}^{2+} + 2\text{e}^-$.

29.3 c) Au niveau de la cathode se produit une réduction. La réaction est alors : $\text{Fe}^{2+} + 2\text{e}^- \rightarrow \text{Fe}$.

29.4 On considère la réaction $\text{Fe}^{3+} + \text{e}^- \rightarrow \text{Fe}^{2+}$.

Comme Fe^{2+} est le réducteur, il est à droite de la courbe ; comme Fe^{3+} est l'oxydant, il est à gauche de la courbe.

Au niveau de la partie anodique de la courbe ($i > 0$), une oxydation est observée. La flèche va donc du réducteur vers l'oxydant. Au niveau de la partie cathodique de la courbe ($i < 0$), une réduction est observée. La flèche va donc de l'oxydant vers le réducteur. Seule la figure @ convient.

29.5 a) On a $E(20 \text{ mA}) = 0,6 \text{ V}$ et $E_{\text{ab}} = 0,2 \text{ V}$. Nous avons donc $\eta_a = E(20 \text{ mA}) - E_{\text{ab}} = 0,4 \text{ V}$.

29.5 b) On a $E(-20 \text{ mA}) = -0,1 \text{ V}$ et $E_{\text{ab}} = 0,2 \text{ V}$. Nous avons donc $\eta_c = E(-20 \text{ mA}) - E_{\text{ab}} = -0,3 \text{ V}$.

29.5 c) On a $\lim_{i_0 \rightarrow 0^+} E(i_0) = 0,4 \text{ V}$ et $E_{\text{ab}} = 0,2 \text{ V}$. Nous avons donc $\eta_a = 0,2 \text{ V}$.

29.5 d) On a $\lim_{i'_0 \rightarrow 0^-} E(i'_0) = 0,1 \text{ V}$ et $E_{\text{ab}} = 0,2 \text{ V}$. Nous avons donc $\eta_c = -0,1 \text{ V}$.

29.6 a) On a $V_{\text{ox}} \neq V_{\text{red}}$; le couple est donc lent.

29.6 c) On a $E(\text{HSO}_4^-/\text{SO}_2) = E^\circ(\text{HSO}_4^-/\text{SO}_2) + \frac{0,06}{2} \log \left(\frac{[\text{HSO}_4^-][\text{H}^+]^3}{[\text{SO}_2] \cdot C^\circ{}^3} \right)$. Ainsi,

$$E(\text{HSO}_4^-/\text{SO}_2) = 0,16 \text{ V} + 0,03 \text{ V} \cdot \log \left(\frac{10^{-1} \text{ mol/L} \cdot (10^{-4} \text{ mol/L})^3}{10^{-3} \text{ mol/L} \cdot (1 \text{ mol/L})^3} \right) = -0,14 \text{ V}.$$

29.6 d) Le surpotentiel anodique s'écrit $\eta_a = V_{\text{ox}} - E(\text{HSO}_4^-/\text{SO}_2) = 0,2 \text{ V} - (-0,14 \text{ V}) = 0,34 \text{ V}$.

29.6 e) Le surpotentiel cathodique s'écrit : $\eta_c = V_{\text{red}} - E(\text{HSO}_4^-/\text{SO}_2) = -0,5 \text{ V} - (-0,14 \text{ V}) = -0,36 \text{ V}$.

29.7 a) Le courant est non nul donc on a réaction. Il est négatif donc on a une réduction. La seule réduction proposée est $\text{H}^+ \rightarrow \text{H}_2$.

29.7 b) Le courant est nul donc absence de réaction. Pour un palier, la cinétique est limitée toutefois une réaction est observée. Le courant est donc non nul.

29.7 c) Le courant est non nul donc une réaction se déroule. Il est positif donc on a une oxydation. La seule réduction proposée est $\text{H}_2\text{O} \rightarrow \text{O}_2$.

29.7 d) On ne peut observer que les couples dont les potentiels que l'on suppose voisin du potentiel standard se trouve entre les « murs du solvant » donc entre $-0,25\text{ V}$ et $1,5\text{ V}$.

29.7 e) D'après la question précédente, on ne peut pas observer les couples (c) et (d). Le couple est visiblement rapide et on n'observe pas de palier de diffusion en oxydation. C'est donc un métal qui s'oxyde. La seule réponse possible est donc (a).

29.8 a) Les seules espèces qui ne sont pas soumises au phénomène de diffusion sont le solvant (H_2O et H^+) et le métal constituant l'électrode. Dans la liste seul Cu^{2+} peut être soumis au phénomène de diffusion.

29.8 b) Le courant de diffusion est lu au niveau du palier horizontal sur la courbe $i-E$: $i_{\text{diff}} = -0,3\text{ mA}$.

29.8 c) Si on dilue la solution d'un facteur 10 alors [réactif] est divisé par 10 donc i_{diff} également d'après la relation $i_{\text{diff}} = nKS[\text{réactif}]$.

29.9 a) Le courant est positif donc on a une oxydation. De plus, on a un palier de diffusion donc ce ne peut pas être l'oxydation du solvant. La réponse est $2\text{Cl}^- \rightarrow \text{Cl}_2 + 2\text{e}^-$.

29.9 b) L'autre oxydation possible est l'oxydation de l'eau qui est le solvant. De plus, on n'observe pas de palier de diffusion. La réponse est $2\text{H}_2\text{O} \rightarrow \text{O}_2 + 4\text{H}^+ + 4\text{e}^-$.

29.10 b) La flèche $\text{IO}_3^- \rightarrow \text{I}_2$ correspond à la réaction de réduction de IO_3^- en I_2 . Cette réaction s'observe sur la partie cathodique de la courbe. En partant du potentiel à l'abandon $E_{\text{ab}} = E(\text{IO}_3^-/\text{I}_2) = 1,19\text{ V}$, le courant cathodique devient non nul pour $E < 0,93\text{ V}$. La partie de la courbe correspondant à la réduction de IO_3^- en I_2 est donc la partie (3).

29.10 c) La flèche $\text{I}_2 \rightarrow \text{IO}_3^-$ correspond à la réaction d'oxydation de I_2 en IO_3^- . Cette réaction s'observe sur la partie anodique de la courbe. En partant du potentiel à l'abandon $E_{\text{ab}} = E(\text{IO}_3^-/\text{I}_2) = 1,19\text{ V}$, le courant anodique devient non nul pour $E > 1,34\text{ V}$. La partie de la courbe correspondant à l'oxydation de I_2 en IO_3^- est donc la partie (6).

29.10 d) Les paliers de diffusion s'observent sur les parties (2) et (7).

29.10 e) Sans information, on fait l'approximation $E = E^\circ$ pour le couple IO_3^-/I_2 . Le surpotentiel (ou surtension) anodique est égal à $1,34\text{ V} - 1,19\text{ V} = 0,15\text{ V}$.

29.10 f) Sans information, on fait l'approximation $E = E^\circ$ pour le couple IO_3^-/I_2 . Le surpotentiel (ou surtension) cathodique est égal à $0,93\text{ V} - 1,19\text{ V} = -0,26\text{ V}$.

29.10 g) Ce sont les murs du solvant ou fronts du solvant. Les deux expressions sont couramment utilisées. Le solvant est ici l'eau.

Fiche n° 30. Phénomène de corrosion

Réponses

- 30.1 a) (b)
- 30.1 b) (b)
- 30.1 c) (a)
- 30.1 d) 60 mC
- 30.1 e) 0,20 µg
- 30.2 a) O₂/H₂O
- 30.2 b) (a)
- 30.2 c) (e)
- 30.2 d) 0,99 V
- 30.2 e) 0,36 V
- 30.3 a) (c)
- 30.3 b) 5×10^{-6} mol
- 30.3 c) (d)
- 30.3 d) 1,9 C
- 30.4 a) (b)
- 30.4 b) (b)
- 30.4 c) (c)
- 30.4 d) (b), (d)
- 30.5 a) Zn
- 30.5 b) O₂
- 30.5 c) $2 \text{Zn} + \text{O}_2 + 2 \text{H}_2\text{O} = 2 \text{Zn}^{2+} + 4 \text{HO}^-$
- 30.5 d) (a)
- 30.5 e) (a)
- 30.6 a) $E_{\text{Mg}^{2+}/\text{Mg}}^\circ + 0,03 \log \left(\frac{[\text{Mg}^{2+}]}{C^\circ} \right)$
- 30.6 b) -2,55 V
- 30.6 c) $E_{\text{H}^+/\text{H}_2}^\circ - 0,06 \text{ pH} - 0,03 \log \frac{p_{\text{H}_2}}{p^\circ}$
- 30.6 d) -0,24 V
- 30.6 e) (a)
- 30.6 f) oui
- 30.7 a) Le zinc
- 30.7 b) (a)
- 30.7 c) (b)
- 30.7 d) Le fer
- 30.7 e) (d)
- 30.8 a) $\text{Mg} + 2 \text{H}^+ = \text{Mg}^{2+} + \text{H}_2$
- 30.8 b) -1 V
- 30.8 c) $2n\mathcal{F}$
- 30.8 d) 7,8 C
- 30.8 e) 13 mA
- 30.9 a) 2
- 30.9 b) $2M_{\text{Fe}} \frac{d\xi}{dt}$
- 30.9 c) (d)
- 30.10 a) $\frac{2\mathcal{F}m_0}{i_{\text{corr}}M_{\text{Cu}}}$
- 30.10 b) (b)
- 30.10 c) non

Corrigés

30.1 a) Le courant circule de l'électrode de cuivre vers l'électrode de zinc. Les électrons sont donc produits au niveau de l'électrode de zinc et migrent vers l'électrode de cuivre pour y être consommés.

30.1 b) La cathode est donc l'électrode de cuivre, lieu de la réduction : on a $\text{Cu}^{2+} + 2 \text{e}^- = \text{Cu}$.

30.1 c) Le sens du courant permet de comprendre que le zinc s'oxyde. Nous observerons la réaction suivante : $\text{Zn} = \text{Zn}^{2+} + 2 \text{e}^-$.

30.1 d) D'après la définition du courant, on a $I = \frac{Q}{\tau}$ et donc $Q = I \times \tau = 100 \times 10^{-6} \text{ A} \times 10 \times 60 \text{ s} = 60 \text{ mC}$.

30.1 e) La seule réaction se produisant est $\text{Zn} + \text{Cu}^{2+} = \text{Zn}^{2+} + \text{Cu}$.

Au cours de cette réaction, lorsque deux moles d'électrons sont échangées entre les deux couples rédox, une mole de zinc est consommée.

Durant le temps τ , $n = \frac{Q}{\mathcal{F}}$ moles d'électrons sont échangés. Donc la masse de zinc consommée est : $m = M_{\text{Zn}} \frac{Q}{2\mathcal{F}}$.

On trouve finalement : $m = 65,4 \text{ g} \cdot \text{mol}^{-1} \times \frac{60 \times 10^{-3} \text{ C}}{2 \times 96\,500 \text{ C} \cdot \text{mol}^{-1}} = 0,20 \text{ } \mu\text{g}$.

30.2 a) Il s'agit d'une courbe à courant positif, donc d'une oxydation. Le couple à considérer est donc celui dans lequel l'eau est le réducteur, c'est-à-dire $\text{O}_2/\text{H}_2\text{O}$.

30.2 c) La demi-équation du couple s'écrit : $\text{O}_2 + \text{H}^+ + 4 \text{e}^- = 2 \text{H}_2\text{O}$. On déduit

$$E_{\text{N}} = E^\circ + \frac{0,06}{4} \log \frac{(p_{\text{O}_2}/p^\circ) ([\text{H}^+]/c^\circ)^4}{1^2}.$$

30.2 d) Le calcul conduit à $E_{\text{N}} = 0,99 \text{ V}$.

30.2 e) On a $\eta_a = 1,35 \text{ V} - E_{\text{N},\text{O}_2/\text{H}_2\text{O}} = 0,36 \text{ V}$.

30.3 b) Dressons le tableau d'avancement pour la réaction d'oxydoréduction considérée :

	$2 \text{ Fe} + \text{O}_2 + 4 \text{ H}^+ = 2 \text{ Fe}^{2+} + 2 \text{ H}_2\text{O}$				
État initial	n_1	n_2	n_3	0	/
après un temps τ	$n_1 - 2\xi$	$n_2 - \xi$	$n_3 - 4\xi$	2ξ	/

où n_1 , n_2 et n_3 sont des quantités de matière à l'instant initial.

Au bout du temps τ , la masse restante de Fe est $m'_1 = \frac{45}{100} m_1$.

À la lecture du tableau d'avancement, nous avons : $n'_1 = n_1 - 2\xi$ ce qui peut s'écrire sous la forme :

$$m'_1 = M_{\text{Fe}} n'_1 = M_{\text{Fe}} (n_1 - 2\xi) = m_1 - 2M_{\text{Fe}} \xi.$$

Nous obtenons ainsi : $2M_{\text{Fe}} \xi = \frac{100 - 45}{100} m_1$. Finalement $\xi = \frac{55}{200} \frac{m_1}{M_{\text{Fe}}} = \frac{55 \times 1 \times 10^{-3} \text{ g}}{200 \times 55,8 \text{ g} \cdot \text{mol}^{-1}} = 5 \times 10^{-6} \text{ mol}$.

30.3 c) On a $\text{Fe} = \text{Fe}^{2+} + 2 e^-$. Au bout d'un temps τ , 2ξ moles de fer sont consommées. Il y a donc 4ξ moles d'électrons échangées.

30.3 d) D'après les questions précédentes, $Q = 4\xi \mathcal{N}_A e = 4\xi \mathcal{F} = 4 \times 5 \times 10^{-6} \text{ mol} \times 96\,500 \text{ C} \cdot \text{mol}^{-1} = 1,9 \text{ C}$.

30.4 a) Il n'existe aucun domaine commun entre Al et H_2O , donc Al n'est jamais stable dans l'eau.

30.4 b) La passivation se fait toujours sous forme d'oxyde solide, les ions ne sont pas des espèces passivantes car ils ne peuvent pas rester accrochés en surface du métal et le protéger de la corrosion.

30.4 c) En milieu acide, l'espèce stable est l'ion Al^{3+} . L'aluminium passe en solution, la plaque va donc se dissoudre progressivement.

30.4 d) En milieu neutre ou légèrement basique, l'espèce stable est le solide Al_2O_3 , qui peut rester accroché en surface et protéger la plaque : c'est la passivation. Une partie de l'aluminium est néanmoins consommée pour former l'oxyde.

30.5 a) Le zinc s'oxyde sous l'action du dihydrogène. Il va donc se corroder.

30.5 b) Le dioxygène se réduit en HO^- .

30.5 c) La réaction de réduction du dioxygène s'écrit : $\text{O}_2 + 2 \text{H}_2\text{O} + 4 e^- = 4 \text{HO}^-$.

La réaction d'oxydation du zinc s'écrit : $\text{Zn} = \text{Zn}^{2+} + 2 e^-$.

La réaction d'oxydoréduction est donc : $2 \text{Zn} + \text{O}_2 + 2 \text{H}_2\text{O} = 2 \text{Zn}^{2+} + 4 \text{HO}^-$.

30.5 d) La production de HO^- assure une augmentation du pH.

30.6 a) Il y a deux électrons échangés, donc la loi de Nernst s'écrit $E_{\text{Mg}^{2+}/\text{Mg}} = E_{\text{Mg}^{2+}/\text{Mg}}^\circ + \frac{0,06}{2} \log \left(\frac{[\text{Mg}^{2+}]}{c^\circ} \right)$.

30.6 c) La loi de Nernst s'écrit

$$E_{\text{H}^+/\text{H}_2} = E_{\text{H}^+/\text{H}_2}^\circ + \frac{0,06}{2} \log \frac{[\text{H}^+]^2 / (c^\circ)^2}{p_{\text{H}_2} / p^\circ} = E_{\text{H}^+/\text{H}_2}^\circ - 0,06 \text{ pH} - 0,03 \log \frac{p_{\text{H}_2}}{p^\circ}.$$

30.6 e) Le couple Mg^{2+}/Mg est rapide alors que le couple H^+/H_2 est lent, c'est donc sur la courbe de ce dernier que doit se retrouver le surpotentiel, ce qui élimine la proposition (b). L'intensité est toujours une fonction croissante du potentiel, ce qui élimine la proposition (c). Un courant d'oxydation (courant anodique) est toujours positif. Notons que dans notre cas, le magnésium est oxydé ($E_{\text{H}^+/\text{H}_2} > E_{\text{Mg}^{2+}/\text{Mg}}$), ce qui élimine la proposition (d). Le bon diagramme est donc celui de la proposition (a).

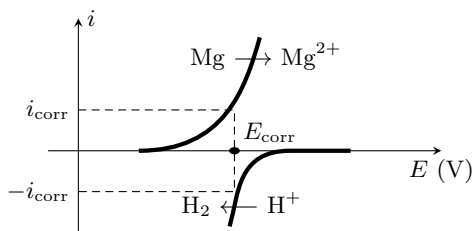

30.6 f)

30.7 a) Le métal le plus facilement corrodable (c'est-à-dire susceptible d'être oxydé) d'un point de vue thermodynamique est le réducteur le plus fort, donc celui de potentiel standard le plus faible, soit ici le zinc.

Dans cette question, les courbes à considérer sont d'une part $\text{Zn} \rightarrow \text{Zn}^{2+}$ et d'autre part $\text{H}_2\text{O} \rightarrow \text{H}_2$ sur Zn, les seules représentées en trait plein sur la figure ci-contre.

30.7 b)

On lit graphiquement

$$E_c \approx -0,85 \text{ V} \quad \text{et} \quad i_c \approx 2 \text{ mA.}$$

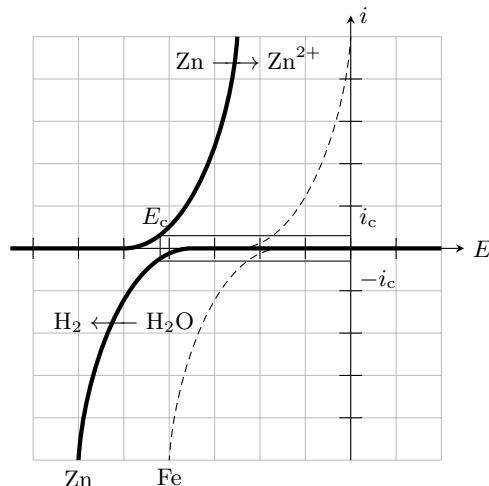

Les courbes à considérer sont cette fois d'une part $\text{Zn} \rightarrow \text{Zn}^{2+}$ et d'autre part $\text{H}_2\text{O} \rightarrow \text{H}_2$ sur Fe, comme indiqué sur la figure ci-contre.

30.7 c)

On lit graphiquement

$$E_c \approx -0,65 \text{ V} \quad \text{et} \quad i_c \approx 18 \text{ mA.}$$

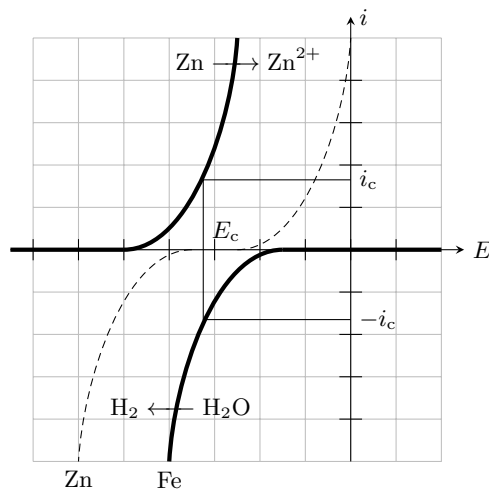

30.7 d) La réduction de l'eau est beaucoup plus rapide sur le fer, c'est donc là qu'elle a (majoritairement) lieu.

30.7 e) Les électrons sont libérés du côté zinc de la jonction, car c'est Zn qui est oxydé, et consommés du côté fer, car c'est là que H_2O est réduite. Ainsi, ils se déplacent globalement du zinc vers le fer.

30.8 b) Le potentiel pour lequel les courants sont égaux en valeur absolue est $E_c = -1 \text{ V}$.

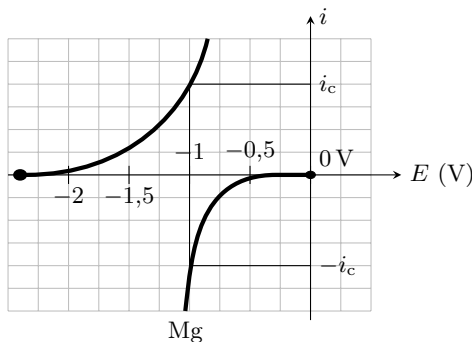

30.8 c) La demi-équation électronique s'écrit $2\text{H}^+ + 2\text{e}^- = \text{H}_2$, il faut donc échanger 2 moles d'électrons pour former 1 moles de dihydrogène. Ainsi, pour la formation de n moles de H_2 il faut $2n$ moles d'électrons d'où une charge totale $2n\mathcal{F}$.

30.8 d) D'après l'équation d'état des gaz parfaits, la quantité de matière de dihydrogène formée est

$$n = \frac{PV}{RT} = \frac{1 \times 10^5 \text{ Pa} \times 1 \times 10^{-6} \text{ m}^3}{8,3 \text{ J} \cdot \text{mol}^{-1} \cdot \text{K}^{-1} \times 298 \text{ K}} = 4,0 \times 10^{-5} \text{ mol},$$

ce qui donne une charge échangée : $Q = 2n\mathcal{F} = 2 \times 4,0 \times 10^{-5} \text{ mol} \times 9,65 \times 10^4 \text{ C} \cdot \text{mol}^{-1} = 7,8 \text{ C}$.

30.8 e) Nous obtenons : $i = \frac{Q}{\Delta t} = \frac{7,8 \text{ C}}{600 \text{ s}} = 13 \text{ mA}$.

30.9 a) Le nombre d'oxydation du fer sous sa forme réduite Fe est nul. Celui du fer sous sa forme d'oxyde $\text{Fe}(\text{OH})_2$ est +II. Nous en déduisons : $\alpha = 2$.

30.9 b) Dressons le tableau d'avancement pour la réaction d'oxydoréduction considérée :

	$\text{Fe} + \frac{1}{2}\text{O}_2 + \text{H}_2\text{O} = \text{Fe}(\text{OH})_2$		
État initial	n_1	n_2	0
À l'instant t	$n_1 - \xi$	$n_2 - \frac{\xi}{2}$	ξ

où n_1 et n_2 sont les quantités de matière à l'instant initial.

On a $n_1 = \frac{m_0}{M_{\text{Fe}}}$ et à l'instant t : $n_1' = \frac{m(t)}{M_{\text{Fe}}} = n_1 - \xi$. On a donc $m(t) = M_{\text{Fe}}(n_1 - \xi) = m_0 - M_{\text{Fe}}\xi$. Ainsi,

$$\frac{dm}{dt} = -M_{\text{Fe}} \frac{d\xi}{dt}.$$

30.10 a) À l'aide de la définition du courant de corrosion, on a $\int_0^\tau dt = \int_0^{\xi_f} \frac{2\mathcal{F}}{i_{\text{corr}}} d\xi$, ce qui conduit à : $\tau = \frac{2\mathcal{F}}{i_{\text{corr}}} \xi_f$.

Au bout du temps τ , une masse m_0 de cuivre est consommée. On a donc $\xi_f = \frac{m_0}{M_{\text{Cu}}}$ et donc $\tau = \frac{2\mathcal{F}m_0}{i_{\text{corr}}M_{\text{Cu}}}$.

30.10 b) La masse de cuivre corrodé est $m_0 = \rho_{\text{Cu}} S(e_1 - e_2)$. Le temps τ vérifie :

$$\begin{aligned}\tau &= \frac{2\mathcal{F}}{i_{\text{corr}} M_{\text{Cu}}} \rho_{\text{Cu}} S(e_2 - e_1) \\ &= \frac{2 \times 96\,500 \text{ C} \cdot \text{mol}^{-1}}{65 \times 10^{-6} \text{ A} \times 63,5 \text{ g} \cdot \text{mol}^{-1}} \times 8,96 \text{ g} \cdot \text{cm}^{-3} \times 2 \text{ cm}^2 \times (0,500 \text{ cm} - 0,498 \text{ cm}) \\ &= 16,75 \times 10^5 \text{ s}.\end{aligned}$$

Le temps τ correspond donc à 19 jours et 10 heures.

.....

30.10 c) On a $\tau = 1 \times 3\,600 \text{ s} + 45 \times 60 \text{ s} = 6\,300 \text{ s}$

$$\begin{aligned}\tau &= \frac{2\mathcal{F}}{i_{\text{corr}} M_{\text{Cu}}} m_0 \\ M_{\text{Cu}} &= \frac{2\mathcal{F}}{i_{\text{corr}} \tau} m_0 \\ M_{\text{Cu}} &= \frac{2 \times 96\,500 \text{ C} \cdot \text{mol}^{-1}}{55 \times 10^{-6} \text{ A} \times 6\,300 \text{ s}} \times 0,1 \times 10^{-3} \text{ g} \\ &= 55,8 \text{ g} \cdot \text{mol}^{-1} \neq 63,5 \text{ g} \cdot \text{mol}^{-1}\end{aligned}$$

L'électrode n'est donc pas en cuivre.

.....

Fiche n° 31. Piles et accumulateurs

Réponses

- 31.1 a) \textcircled{b} et \textcircled{d}
- 31.1 b) \textcircled{a}
- 31.1 c) $Q = 0,52 \text{ A} \cdot \text{h}$
- 31.2 a) $Q = I\Delta t$
- 31.2 b) \textcircled{d}
- 31.2 c) $n_{\text{Ag}^+} = n_e$
- 31.2 d) $n_{\text{Pb}^{2+}} = \frac{n_e}{2}$
- 31.2 e) $[\text{Ag}^+]_f = 75,8 \text{ mmol} \cdot \text{L}^{-1}$
- 31.2 f) $[\text{Pb}^{2+}]_f = 112 \text{ mmol} \cdot \text{L}^{-1}$
- 31.3 a) $\text{Zn}^{2+} + 2e^- = \text{Zn}$
- 31.3 b) $\text{Ag}^+ + e^- = \text{Ag}$
- 31.3 c) $\text{Zn} + 2 \text{Ag} \longrightarrow \text{Zn}^{2+} + 2 \text{Ag}$
- 31.3 d) \textcircled{a} et \textcircled{d}
- 31.4 a) $E_{\text{Zn}} = -0,79 \text{ V}$
- 31.4 b) $E_{\text{Cu}} = 0,32 \text{ V}$
- 31.4 c) $+ : \text{Cu}$ et $- : \text{Zn}$
- 31.4 d) $+ (\text{cathode}) : \text{Cu}; - (\text{anode}) : \text{Zn}$
- 31.4 e) \textcircled{b} et \textcircled{c}
- 31.4 f) $U_{\text{co}} = 1,11 \text{ V}$
- 31.4 g) $\Delta_r G = -2,12 \times 10^2 \text{ kJ} \cdot \text{mol}^{-1}$
- 31.5 a) $K^\circ = \frac{a(\text{Cu})_{\text{éq}} \times a(\text{Zn}^{2+})_{\text{éq}}}{a(\text{Zn})_{\text{éq}} \times a(\text{Cu}^{2+})_{\text{éq}}}$
- 31.5 b) $K^\circ = \frac{[\text{Zn}^{2+}]_{\text{éq}}}{[\text{Cu}^{2+}]_{\text{éq}}}$
- 31.5 c) ... $E = E^\circ(\text{Zn}^{2+}/\text{Zn}) + \frac{0,059}{2} \log\left(\frac{[\text{Zn}^{2+}]}{C^\circ}\right)$
- 31.5 d) .. $E = E^\circ(\text{Cu}^{2+}/\text{Cu}) + \frac{0,059}{2} \log\left(\frac{[\text{Cu}^{2+}]}{C^\circ}\right)$
- 31.5 e) \textcircled{a} et \textcircled{d}
- 31.5 f) \textcircled{a}
- 31.5 g) $K^\circ = 10^{37} > 1$
- 31.6 a) $\text{Cu}^{2+} + 2e^- = \text{Cu}$
- 31.6 b) $\text{Cu}^{2+} + e^- = \text{Cu}^+$
- 31.6 c) $\text{Cu}^+ + e^- = \text{Cu}$
- 31.6 d) \textcircled{a}
- 31.6 e) \textcircled{a}
- 31.6 f) \textcircled{b}
- 31.7 a) $2 \text{Cl}^- \longrightarrow \text{Cl}_2 + 2e^-$
- 31.7 b) $2 \text{H}_2\text{O} + 2e^- \longrightarrow \text{H}_2 + 2 \text{HO}^-$
- 31.7 c) .. $2 \text{H}_2\text{O} + 2 \text{Cl}^- \longrightarrow \text{Cl}_2 + \text{H}_2 + 2 \text{HO}^-$
- 31.8 a) $2,16 \times 10^9 \text{ C}$
- 31.8 b) $1,12 \times 10^4 \text{ mol}$
- 31.8 c) 254 m^3
- 31.8 d) $91,7 \%$
- 31.9 a) $6,48 \times 10^9 \text{ J}$
- 31.9 b) $2,78 \times 10^7 \text{ J} \cdot \text{m}^{-3}$
- 31.10 a) $\text{Au}(\text{CN})_2^- + e^- = \text{Au} + 2 \text{CN}^-$
- 31.10 b) \textcircled{b}
- 31.10 c) \textcircled{a}

- 31.10 d) $4\text{HO}^- = 2\text{H}_2\text{O} + \text{O}_2 + 4\text{e}^-$
- 31.10 e) $E(\text{O}_2/\text{H}_2\text{O}) = 0,39\text{ V}$
- 31.10 f) $\textcircled{\text{c}}$
- 31.10 g) $\textcircled{\text{b}}$
- 31.11 a) $\textcircled{\text{c}}$
- 31.11 b) $\textcircled{\text{a}}$
- 31.12 a) $\textcircled{\text{b}}$
- 31.12 b) $\textcircled{\text{d}}$
- 31.12 c) . $4\text{Ag}^+ + 2\text{H}_2\text{O} \longrightarrow 4\text{Ag} + \text{O}_2 + 4\text{H}^+$
- 31.12 d) $\textcircled{\text{b}}$
- 31.13 a) $\text{Sn}^{4+} + 2\text{H}_2\text{O} \longrightarrow \text{Sn} + \text{O}_2 + 4\text{H}^+$
- 31.13 b) $\textcircled{\text{c}}$
- 31.13 c) $\textcircled{\text{d}}$
- 31.13 d) $\textcircled{\text{b}}$ et $\textcircled{\text{c}}$
- 31.14 a) $n(\text{Cu}^{2+}) = 2,5 \times 10^{-2}\text{ mol}$
- 31.14 b) $n(\text{Zn}) = 0,46\text{ mol}$
- 31.14 c) Cu^{2+}
- 31.14 d) $n(\text{e}^-) = 5,0 \times 10^{-2}\text{ mol}$
- 31.14 e) $Q = 4,8 \times 10^3\text{ C} = 1,3\text{ A} \cdot \text{h}$

Corrigés

- 31.1 a) Lorsque les valeurs maximales sont atteintes pour u et i , la loi d'Ohm donne : $I = \frac{U}{R} = \frac{0,40\text{ V}}{15\ \Omega} = 27\text{ mA}$.
- 31.1 b) La quantité d'électricité Q correspond à la charge électrique échangée entre les électrodes pendant la durée Δt . Pour une intensité constante $I = \frac{U}{R}$, il vient : $Q = I\Delta t = \frac{U\Delta t}{R}$.
- 31.1 c) On a $Q = \frac{0,40\text{ V} \times 70 \times 10^3\text{ s}}{15\ \Omega} = 1,9 \times 10^3\text{ C} = 0,52\text{ A} \cdot \text{h}$ puisque $1\text{ A} \cdot \text{h} = 3600\text{ C}$.
- 31.2 a) La quantité d'électricité Q correspond à la charge électrique échangée entre les électrodes pendant la durée Δt . Pour une intensité constante I , il vient : $Q = I\Delta t$.
- 31.2 b) Chaque électron porte, en valeur absolue, la charge e , d'où la charge électrique échangée : $Q = n_e \times \mathcal{N}_A \times e$.
Il vient : $n_e = \frac{Q}{\mathcal{N}_A e}$ ou encore $n_e = \frac{Q}{\mathcal{F}}$ ou encore $n_e = \frac{I\Delta t}{\mathcal{F}}$.
- 31.2 c) D'après la demi-équation à la cathode : $n_{\text{Ag}^+} = n_e$.
- 31.2 d) D'après la demi-équation à l'anode : $n_{\text{Pb}^{2+}} = \frac{n_e}{2}$.
- 31.2 e) Dans le bécher (1), les ions argent sont consommés : $[\text{Ag}^+]_{\text{f}} = C_1 - \frac{n_{\text{Ag}^+}}{V_1}$, soit $[\text{Ag}^+]_{\text{f}} = C_1 - \frac{I\Delta t}{V_1\mathcal{F}}$.
Il vient :
$$[\text{Ag}^+]_{\text{f}} = 0,100\text{ mol} \cdot \text{L}^{-1} - \frac{65,0 \times 10^{-3}\text{ A} \times 1,00 \times 3600\text{ s}}{100,0 \times 10^{-3}\text{ L} \times 96\ 500\text{ C} \cdot \text{mol}^{-1}} = 7,58 \times 10^{-2}\text{ mol} \cdot \text{L}^{-1}$$

31.2 f) Dans le bécher (2), les ions plomb sont formés : $[\text{Pb}^{2+}]_f = C_2 + \frac{n_{\text{Pb}^{2+}}}{V_2}$, soit $[\text{Pb}^{2+}]_f = C_2 + \frac{I\Delta t}{2V_2\mathcal{F}}$.

Il vient :

$$[\text{Pb}^{2+}]_f = 0,100 \text{ mol} \cdot \text{L}^{-1} + \frac{65,0 \times 10^{-3} \text{ A} \times 1,00 \times 3600 \text{ s}}{2 \times 100,0 \times 10^{-3} \text{ L} \times 96\,500 \text{ C} \cdot \text{mol}^{-1}} = 1,12 \times 10^{-1} \text{ mol} \cdot \text{L}^{-1}.$$

31.3 a) Dans le sens de la réduction : $\text{Zn}^{2+} + 2\text{e}^- = \text{Zn}$.

31.3 b) Dans le sens de la réduction : $\text{Ag}^+ + \text{e}^- = \text{Ag}$.

31.3 c) La première demi-équation fait intervenir deux électrons alors que la deuxième n'en fait intervenir qu'un : il faut multiplier cette dernière par deux, soit $2\text{Ag}^+ + 2\text{e}^- = 2\text{Ag}$. Il suffit ensuite de sommer les deux équations en prenant garde de placer les réactifs à gauche (Zn et Ag^+) pour tenir compte du sens de la réaction. En précisant les états physico-chimiques, cela donne : $\text{Zn}(\text{s}) + 2\text{Ag}^+(\text{aq}) \longrightarrow \text{Zn}^{2+}(\text{aq}) + 2\text{Ag}(\text{s})$. Les électrons n'apparaissent pas dans l'équation de la réaction.

31.3 d) D'après l'équation précédente, le zinc est consommé alors que de l'argent est formé. C'est donc l'électrode de zinc qui s'amincit et celle d'argent qui s'épaissit.

31.4 a) On note E_{Zn} le potentiel de la demi-pile de zinc. Avec l'approximation $\frac{RT \ln(10)}{\mathcal{F}} \approx 0,059 \text{ V}$ à 25°C , la loi de Nernst donne : $E_{\text{Zn}} = E^\circ(\text{Zn}^{2+}/\text{Zn}) + \frac{0,059}{2} \log\left(\frac{[\text{Zn}^{2+}]}{C^\circ}\right) = -0,76 \text{ V} + \frac{0,059 \text{ V}}{2} \log\left(\frac{0,1 \text{ mol} \cdot \text{L}^{-1}}{1 \text{ mol} \cdot \text{L}^{-1}}\right) = -0,79 \text{ V}$.

31.4 b) On note E_{Cu} le potentiel de la demi-pile de cuivre. Avec l'approximation $\frac{RT \ln(10)}{\mathcal{F}} \approx 0,059 \text{ V}$, la loi de Nernst donne : $E_{\text{Cu}} = E^\circ(\text{Cu}^{2+}/\text{Cu}) + \frac{0,059}{2} \log\left(\frac{[\text{Cu}^{2+}]}{C^\circ}\right) = 0,34 \text{ V} + \frac{0,059 \text{ V}}{2} \log\left(\frac{0,25 \text{ mol} \cdot \text{L}^{-1}}{1 \text{ mol} \cdot \text{L}^{-1}}\right) = 0,32 \text{ V}$.

31.4 c) On a $E_{\text{Zn}} = -0,79 \text{ V}$ et $E_{\text{Cu}} = 0,32 \text{ V}$ donc $E_{\text{Zn}} < E_{\text{Cu}}$. On en déduit que le pôle + est à droite (cuivre) et que le pôle - est à gauche (zinc).

31.4 d) Le pôle + est à droite (cuivre) et correspond à la cathode (siège de la réduction). Le pôle - est à gauche (zinc) et correspond à l'anode (siège de l'oxydation).

31.4 e) Dans les fils, les électrons se déplacent de l'électrode de zinc (anode) vers l'électrode de cuivre (cathode). Dans le pont salin, les cations (ions ammonium NH_4^+) se déplacent du compartiment de gauche (zinc) vers le compartiment de droite (cuivre) alors que les anions (ions nitrate NO_3^-) se déplacent du compartiment de droite (cuivre) vers le compartiment de gauche (zinc).

31.4 f) La tension à vide, choisie positive, est $U_{\text{co}} = E_{\text{Cu}} - E_{\text{Zn}} = 0,32 \text{ V} + 0,79 \text{ V} = 1,11 \text{ V}$.

31.4 g) On a $\Delta_r G = -2\mathcal{F}e = -2 \times 96\,500 \text{ C} \cdot \text{mol}^{-1} \times 1,11 \text{ V} = -2,1 \times 10^2 \text{ kJ} \cdot \text{mol}^{-1}$.

31.5 a) Par définition, on a $K^\circ = \frac{a(\text{Cu})_{\text{éq}} \times a(\text{Zn}^{2+})_{\text{éq}}}{a(\text{Zn})_{\text{éq}} \times a(\text{Cu}^{2+})_{\text{éq}}}$.

31.5 b) On a $K^\circ = \frac{a(\text{Cu})_{\text{éq}} \times a(\text{Zn}^{2+})_{\text{éq}}}{a(\text{Zn})_{\text{éq}} \times a(\text{Cu}^{2+})_{\text{éq}}}$, avec $a(\text{Zn})_{\text{éq}} = a(\text{Cu})_{\text{éq}} = 1$ (solide pur), $a(\text{Zn}^{2+})_{\text{éq}} = \frac{[\text{Zn}^{2+}]_{\text{éq}}}{C^\circ}$ et $a(\text{Cu}^{2+})_{\text{éq}} = \frac{[\text{Cu}^{2+}]_{\text{éq}}}{C^\circ}$ (solutés), où $C^\circ = 1 \text{ mol} \cdot \text{L}^{-1}$ est la concentration standard. Il vient : $K^\circ = \frac{[\text{Zn}^{2+}]_{\text{éq}}}{[\text{Cu}^{2+}]_{\text{éq}}}$.

31.5 c) D'après la relation de Nernst : $E = E^\circ(\text{Zn}^{2+}/\text{Zn}) + \frac{0,059}{2} \log\left(\frac{[\text{Zn}^{2+}]}{C^\circ}\right)$.

31.5 d) D'après la relation de Nernst : $E = E^\circ(\text{Cu}^{2+}/\text{Cu}) + \frac{0,059}{2} \log\left(\frac{[\text{Cu}^{2+}]}{C^\circ}\right)$.

31.5 e) On a

$$E_{\text{éq}} = E^\circ(\text{Zn}^{2+}/\text{Zn}) + \frac{0,059}{2} \log\left(\frac{[\text{Zn}^{2+}]_{\text{éq}}}{C^\circ}\right) = E^\circ(\text{Cu}^{2+}/\text{Cu}) + \frac{0,059}{2} \log\left(\frac{[\text{Cu}^{2+}]_{\text{éq}}}{C^\circ}\right).$$

Donc, on a

$$E^\circ(\text{Cu}^{2+}/\text{Cu}) - E^\circ(\text{Zn}^{2+}/\text{Zn}) = \frac{0,059}{2} \log\left(\frac{[\text{Zn}^{2+}]_{\text{éq}}}{C^\circ}\right) - \frac{0,059}{2} \log\left(\frac{[\text{Cu}^{2+}]_{\text{éq}}}{C^\circ}\right) = \frac{0,059}{2} \log \frac{[\text{Zn}^{2+}]_{\text{éq}}}{[\text{Cu}^{2+}]_{\text{éq}}}.$$

On peut également écrire cette égalité

$$E^\circ(\text{Zn}^{2+}/\text{Zn}) - E^\circ(\text{Cu}^{2+}/\text{Cu}) = \frac{0,059}{2} \log\left(\frac{[\text{Cu}^{2+}]_{\text{éq}}}{C^\circ}\right) - \frac{0,059}{2} \log\left(\frac{[\text{Zn}^{2+}]_{\text{éq}}}{C^\circ}\right) = \frac{0,059}{2} \log \frac{[\text{Cu}^{2+}]_{\text{éq}}}{[\text{Zn}^{2+}]_{\text{éq}}}.$$

31.5 f) On a $E^\circ(\text{Cu}^{2+}/\text{Cu}) - E^\circ(\text{Zn}^{2+}/\text{Zn}) = \frac{0,059}{2} \log \frac{[\text{Zn}^{2+}]_{\text{éq}}}{[\text{Cu}^{2+}]_{\text{éq}}} = \frac{0,059}{2} \log K^\circ$. On en déduit

$$K^\circ = 10^{\frac{2}{0,059}(E^\circ(\text{Cu}^{2+}/\text{Cu}) - E^\circ(\text{Zn}^{2+}/\text{Zn}))}.$$

31.5 g) On a $K^\circ = 10^{\frac{2}{0,059}(0,34+0,76)} = 10^{37}$.

La constante d'équilibre est supérieure à 1 donc la réaction est favorisée thermodynamiquement.

31.6 a) L'équation (1) est $\text{Cu}^{2+} + 2\text{e}^- = \text{Cu}$.

31.6 b) L'équation (2) est $\text{Cu}^{2+} + \text{e}^- = \text{Cu}^+$.

31.6 c) L'équation (3) est $\text{Cu}^+ + \text{e}^- = \text{Cu}$.

31.6 d) On a (1) = (2) + (3).

31.6 e) D'après la loi de Hess : (1) = (2) + (3), soit $\Delta_{1/2}G_1^\circ = \Delta_{1/2}G_2^\circ + \Delta_{1/2}G_3^\circ$.

31.6 f) Dans la relation précédente, on remplace $\Delta_{1/2}G^\circ$ par $-n \times \mathcal{F} \times E^\circ$, où n est le nombre d'électrons échangés pour chaque demi-équation. On obtient alors l'égalité suivante : $-2 \times \mathcal{F} \times E_1^\circ = -\mathcal{F} \times E_2^\circ - \mathcal{F} \times E_3^\circ$, soit $2E_1^\circ = E_2^\circ + E_3^\circ$, ou encore $E_3^\circ = 2E_1^\circ - E_2^\circ = 0,52 \text{ V}$.

31.7 b) La nature fortement basique du milieu complexifie légèrement l'écriture de la réaction : le plus simple est alors de commencer par l'écrire en milieu acide, puis d'ajouter autant de HO^- que nécessaire à droite et à gauche pour faire disparaître les H^+ .

31.7 c) Il suffit de sommer les deux demi-équations précédentes. En précisant les états physico-chimiques, cela donne : $2 \text{H}_2\text{O}(\ell) + 2 \text{Cl}^-(\text{aq}) \longrightarrow \text{Cl}_2(\text{g}) + \text{H}_2(\text{g}) + 2 \text{HO}^-(\text{aq})$.

31.8 a) On a $Q_{\text{éch}} = jS\Delta t = 6,00 \times 10^3 \text{ A} \cdot \text{m}^{-2} \times 100 \text{ m}^2 \times 3600 \text{ s} = 2,16 \times 10^9 \text{ C}$.

31.8 b) D'après l'équation de réaction électrochimique, il faut deux moles d'électrons pour former une mole de dichlore. Autrement dit, une mole d'électrons échangés permet de former une demi mole de dichlore. La charge utile à la réaction est par hypothèse égale à la charge échangée donc $n_{\text{Cl}_2} = 0,5 \times \frac{Q_{\text{éch}}}{\mathcal{F}}$, avec \mathcal{F} la charge portée, en valeur absolue, par une mole d'électrons (constante de Faraday). Il vient : $n_{\text{Cl}_2} = 0,5 \times \frac{2,16 \times 10^9 \text{ C}}{96\,500 \text{ C} \cdot \text{mol}^{-1}} = 1,12 \times 10^4 \text{ mol}$.

31.8 c) L'équation d'état des gaz parfaits donne :

$$V_{\text{Cl}_2} = \frac{1,12 \times 10^4 \text{ mol} \times 8,314 \text{ J} \cdot \text{mol}^{-1} \cdot \text{K}^{-1} \times 273 \text{ K}}{1,00 \times 10^5 \text{ Pa}} = 254 \text{ m}^3.$$

31.8 d) Le rendement faradique est le rapport entre la charge utile et la charge échangée, et donc également le rapport entre les quantités de matière réelle et maximale formées et de même entre les volumes.

31.9 a) On a $\mathcal{E} = 3,00 \text{ V} \times 6,00 \times 10^3 \text{ A} \cdot \text{m}^{-2} \times 100 \text{ m}^2 \times 3600 \text{ s} = 6,48 \times 10^9 \text{ J}$.

31.9 b) En raisonnant sur une heure d'électrolyse, on trouve $\frac{6,48 \times 10^9 \text{ J}}{233 \text{ m}^3} = 2,78 \times 10^7 \text{ J} \cdot \text{m}^{-3}$.

31.10 a) À la cathode, la réduction des ions aurocyanure mène à la production d'or et des ions cyanure : $\text{Au}(\text{CN})_2^- + \text{e}^- = \text{Au} + 2 \text{CN}^-$. Il suffit de bien lire l'énoncé et d'équilibrer la demi-équation.

31.10 b) Les électrons sont « consommés » au niveau de l'électrode (1), là où ils permettent aux ions aurocyanure d'être réduits : les électrons se déplacent réellement de l'électrode (2) vers l'électrode (1).

31.10 c) Le sens conventionnel du courant est opposé au sens réel de déplacement des électrons donc, en tenant compte de l'orientation choisie pour I , on en déduit que $I < 0$. On retrouve bien le fait que sur une courbe intensité-potentiel, le fonctionnement cathodique correspond à $I < 0$.

31.10 d) La demi-équation électronique de l'oxydation de l'eau est : $2 \text{H}_2\text{O} = 4 \text{H}^+ + \text{O}_2 + 4 \text{e}^-$. Le pH étant ici fixé à 14, la demi-équation doit être équilibrée en milieu basique : $4 \text{HO}^- = 2 \text{H}_2\text{O} + \text{O}_2 + 4 \text{e}^-$.

31.10 e) Chaque potentiel standard est donné à pH = 0, donc il faut commencer par écrire la demi-équation associée au couple de l'eau à l'anode en milieu acide : $2 \text{H}_2\text{O} = 4 \text{H}^+ + \text{O}_2 + 4 \text{e}^-$. Il vient :

$$E(\text{O}_2 / \text{H}_2\text{O}) = E^\circ(\text{O}_2 / \text{H}_2\text{O}) - 0,059 \text{ pH} = 1,23 \text{ V} - 0,059 \text{ V} \times 14 = 0,40 \text{ V}.$$

31.10 f) La tension minimale à imposer est la différence de potentiel entre celui du couple de l'eau en oxydation et celui du couple de l'or en réduction : $(0,40 \text{ V} + 0,60 \text{ V}) - (-0,60 \text{ V}) = 1,60 \text{ V}$.

31.10 g) Au-delà d'une certaine valeur, le solvant pourrait être réduit.

31.11 a) Il s'agit d'une courbe à courant négatif, donc de réduction. Pour le couple H^+/H_2 , le surpotentiel égal à $-0,30\text{ V}$ doit être ajouté au potentiel d'équilibre valant $-0,20\text{ V}$. Il y a donc un décalage de la courbe vers la gauche, par rapport au potentiel d'équilibre.

31.11 b) Initialement, seuls les cations sont présents dans la solution. Au cours de l'électrolyse, certains métaux au moins vont se déposer à la cathode, mais ils ne pourront alors pas s'oxyder. En revanche, compte tenu du potentiel de Nernst, l'oxydation de l'argent serait parfaitement envisageable... s'il y en avait. Le raisonnement serait le même pour les autres métaux.

31.12 a) Puisqu'il s'agit de l'anode, la réaction électrochimique est forcément une oxydation... or la seule oxydation possible ici est celle de l'eau en dioxygène.

31.12 b) Puisqu'il s'agit de la cathode, la réaction électrochimique est forcément une réduction, si bien qu'ici les quatre processus proposés sont théoriquement possibles et entrent en compétition. Celui qui a lieu en pratique est celui pour lequel la tension seuil d'électrolyse, c'est-à-dire la tension pour laquelle les réactions ont lieu avec un courant non nul, est la plus faible. On constate graphiquement qu'il s'agit ici de la réduction de Ag^+ en Ag .

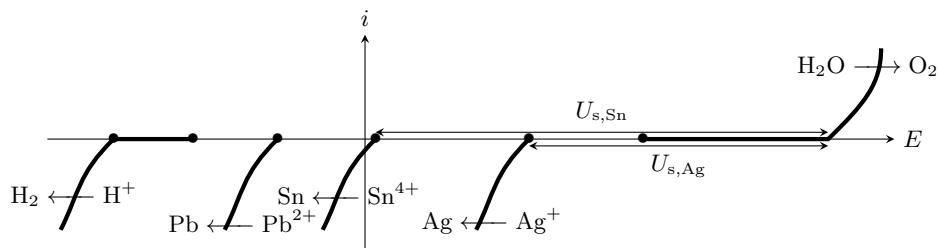

31.12 c) En précisant les états physico-chimiques : $4 Ag^+(aq) + 2 H_2O(l) \longrightarrow 4 Ag(s) + O_2(g) + 4 H^+(aq)$.

31.12 d) La réaction est observée si la tension appliquée est supérieure à la tension seuil discutée précédemment : $U_{s,Ag} = 1,05\text{ V} + 0,70\text{ V} - 0,6\text{ V} = 1,15\text{ V}$.

31.13 a) La réaction électrochimique qui doit forcément avoir lieu à la cathode est la réduction de Sn^{4+} pour que de l'étain métallique s'y dépose; la réaction anodique n'est en revanche pas modifiée. En précisant les états physico-chimiques, cela donne : $Sn^{4+}(aq) + 2 H_2O(l) \longrightarrow Sn(s) + O_2(g) + 4 H^+(aq)$.

31.13 b) Comme discuté dans l'entraînement précédent, le dépôt d'argent se forme pour une tension plus faible que le dépôt d'étain : s'il reste des impuretés d'argent dans la solution, alors elles se déposeront avant l'étain et il faut donc les éliminer. En revanche, le plomb se dépose à la cathode pour une tension supérieure à l'étain, ces impuretés ne sont donc pas gênantes pour réaliser l'électrolyse.

31.13 c) La réaction est observée si la tension appliquée est supérieure à la tension seuil discutée précédemment : $U_{s,Sn} = 1,05\text{ V} + 0,70\text{ V} - 0,05\text{ V} = 1,70\text{ V}$.

31.13 d) La tension seuil est celle pour laquelle le courant est (quasi) nul, donc la vitesse de réaction aussi. Comme on peut le voir sur l'allure des courbes courant-potentiel, obtenir un courant plus élevé nécessite une tension plus élevée. À ce phénomène s'ajoute la chute ohmique, liée à la conductivité électrique imparfaite de la solution. En revanche, les réactions parasites affectent le rendement de l'électrolyse mais ne modifient pas la tension à imposer.

31.14 a) On a $n(\text{Cu}^{2+}) = C_2 \times V_2 = 0,25 \text{ mol} \cdot \text{L}^{-1} \times 100 \times 10^{-3} \text{ L} = 2,5 \times 10^{-2} \text{ mol}$.

.....

31.14 b) On a $n(\text{Zn}) = \frac{m}{M(\text{Zn})} = \frac{30 \text{ g}}{65,4 \text{ g} \cdot \text{mol}^{-1}} = 0,46 \text{ mol}$.

.....

31.14 c) La stœchiométrie de chacun des réactifs (Zn et Cu^{2+}) est de 1. On constate que $\frac{n(\text{Cu}^{2+})}{1} < \frac{n(\text{Zn})}{1}$ donc Cu^{2+} est le réactif limitant.

.....

31.14 d) Les ions cuivre(II) Cu^{2+} sont limitants. La demi-équation associée au couple Cu^{2+}/Cu est :

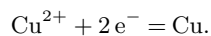

Ainsi, pour chaque ion cuivre Cu^{2+} consommé, deux électrons traversent le circuit. Par conséquent, on a

$$n(\text{e}^-) = 2 \times n(\text{Cu}^{2+}) = 5,0 \times 10^{-2} \text{ mol}.$$

.....

31.14 e) La charge totale que la pile peut débiter est

$$Q = n(\text{e}^-) \times \mathcal{F} = 5,0 \times 10^{-2} \text{ mol} \times 96\,500 \text{ C} \cdot \text{mol}^{-1} = 4,8 \times 10^3 \text{ C}.$$

Pour obtenir la valeur en ampèreheures, il suffit de diviser le résultat précédent par 3 600. Il vient : $Q = 1,3 \text{ A} \cdot \text{h}$.

.....